₹ 6 @vishwavaninews epaper.vishwavani.news vishwavani.news ಬೆಂಗಳೂರು | ಹುಬ್ಬಳ್ಳಿ | ಮಂಗಳೂರು | ದಾವಣಗೆರೆ | ಕಲಬುರಗಿ | ಬೆಳಗಾವಿ ಸೋಮವಾರ 24.06.2024 ಸಂಪುಟ: 67 ಸಂಚಿಕೆ: 49 ಪುಟಗಳು: 10 ಪ್ರಧಾನ ಸಂಪಾದಕ: ವಿಶ್ವೇಶ್ವರ ಭಟ್

ವಿಶ್ವವಾಣಿ
ವಿಶ್ವಾಸವೇ ವಿಶ್ವ

ಪುಷ್ಪಕ್ ಪ್ರಯೋಗ 3ನೇ ಬಾರಿಯೂ ಯಶಸ್ವಿ

- ಉಪಗ್ರಹ ವಾಹಕ ಗಗನ ನೌಕೆ ಪುಷ್ಪಕ್
- ಇಸ್ರೋ ನಿರ್ಮಿತ ಮರು ಬಳಕೆ ನೌಕೆ
- ಚಿತ್ರದುರ್ಗ ಜಿಲ್ಲೆ ಚಳ್ಳಕೆರೆ ಬಳಿ ಪ್ರಯೋಗ
- ಬಾಹ್ಯಾಕಾಶ ಕ್ಷೇತ್ರದಲ್ಲಿ ಭಾರತ ಸಾಧನೆ
- 4.5 ಕಿ.ಮೀ ಎತ್ತರದಿಂದ ಸುರಕ್ಷಿತ ಲ್ಯಾಂಡಿಂಗ್
- ಮುಂದೆ ಆರ್ಬಿಟಲ್ ಪರೀಕ್ಷೆಗೆ ಬಳಕೆಗೆ ಚಿಂತನೆ
- ಇಸ್ರೋಗೆ ಸಿಕ್ಕ ಗಗನಯಾನ ಗೇಮ್ ಚೇಂಜರ್

ಪುಷ್ಪಕ್ ದೇಶೀಯವಾಗಿಯೇ ಅಭಿವೃದ್ಧಿ ಪಡಿಸಿದ ಮರು ಬಳಕೆ ಗಗನನೌಕೆಯಾಗಿದೆ. ಆತ್ಮನಿರ್ಭರ ಭಾರತದ ಸಾಧನೆಗೆ ಉತ್ತಮ ಉದಾಹರಣೆಯಾಗಿದೆ. ಮರು ಬಳಕೆ ಅವಕಾಶ ಇರುವುದರಿಂದ ಭವಿಷ್ಯದಲ್ಲಿ ಉಪಗ್ರಹಗಳ ಉಡಾವಣೆ ವೆಚ್ಚದಲ್ಲಿ ಭಾರೀ ಉಳಿತಾಯ ನಿರೀಕ್ಷೆ ಮಾಡಬಹುದಾಗಿದೆ. ಇಸ್ರೋ ಮಟ್ಟಿಗೆ ಇದು ಬಹಳ ದೊಡ್ಡ ಗೇಮ್ ಚೇಂಜರ್ ಆಗಿದೆ.

-ಎಸ್.ಸೋಮನಾಥ್ ಇಸ್ರೋ ಮುಖ್ಯಸ್ಥ

ಪುಟ ತೆರೆದಂತೆ...

ಸಂತೋಷದ ಪ್ರಭಾವಳಿ ಹೆಚ್ಚುತ್ತಿದೆ
ಮೂರ್ತಿಪೂಜೆ
ಆರ್.ಟಿ.ವಿಠ್ಠಲಮೂರ್ತಿ
ಸಂ.ಪುಟ | 6

ಆತ ಆಟಗಾರ, ಮಾಟಗಾರ, ಮಾತುಗಾರ!
ವಿದೇಶವಾಸಿ
ಕಿರಣ್ ಉಪಾಧ್ಯಾಯ ಬಹ್ರೈನ್
ಸಂ.ಗಮ | 7

ಮಾತಂದ್ರೆ ಮಾತು

ರಾಜ್ಯದಲ್ಲಿ ಕಾಂಗ್ರೆಸ್ ಸರಕಾರ ಬಂದ ಮೇಲೆ ಒಂದು ಕೈಗಾರಿಕೆಯೂ ಬಂದಿಲ್ಲ. ಅಭಿವೃದ್ಧಿ ದೃಷ್ಟಿಯಿಂದ ಕೇಂದ್ರವು ಕೈಗಾರಿಕೆಗಳನ್ನು ಸ್ಥಾಪಿಸಲು ಹೊರಟಾಗ ಅದಕ್ಕೂ ಕಾಂಗ್ರೆಸ್ ತಕರಾರು ಮಾಡುತ್ತಿದೆ. ಎಲ್ಲದರಲ್ಲೂ ರಾಜಕೀಯ ಮಾಡುತ್ತಾ ಕುಳಿತರೆ ರಾಜ್ಯದ ಅಭಿವೃದ್ಧಿ ಹೇಗಾಗುತ್ತದೆ ಹೇಳಿ?

ಬಿ.ವೈ.ವಿಜಯೇಂದ್ರ
ರಾಜ್ಯಾಧ್ಯಕ್ಷ

ದಾರಿದೀಪೋಕ್ತಿ

ಜೀವನದ ಯಾವ ಸನ್ನಿವೇಶವೂ ಶಾಶ್ವತವಲ್ಲ. ಬದುಕು ಚೆನ್ನಾಗಿದ್ದಾಗ, ನೀವು ಸಂತೋಷಪಡುತ್ತೀರಿ. ಬದುಕು ಚೆನ್ನಾಗಿ ಇಲ್ಲದಾಗ ಒಂದು ಸಂಗತಿಯನ್ನು ಅರ್ಥ ಮಾಡಿಕೊಳ್ಳಿ. ಅದೇನೆಂದರೆ ಅದು ಸಹ ಶಾಶ್ವತವಲ್ಲ ಮತ್ತು ಒಳ್ಳೆಯ ದಿನಗಳು ಸನಿಹದಲ್ಲಿವೆ. ಹೀಗಾಗಿ ಚಿಂತೆ ಮಾಡುವ ಅಗತ್ಯವಿಲ್ಲ.

ವಕ್ರತುಂಡೋಕ್ತಿ

ಕುಡಿತ ಕೆಟ್ಟದ್ದು. ಅದಕ್ಕಾಗಿ ಆಲ್ಕೋಹಾಲ್ ಜಾಹೀರಾತಿನಲ್ಲಿ ಕುಡಿದವರನ್ನು ಎಂದೂ ತೋರಿಸುವುದಿಲ್ಲ.

ಮಹಿಳಾ ಪೇದೆ ನಂಟು: ಡಿವೈಎಸ್‌ಪಿಗೆ ಹಿಂಬಡ್ತಿ

ಲಖನೌ: ಡಿವೈಎಸ್‌ಪಿಯೊಬ್ಬ ಮಹಿಳಾ ಪೇದೆ ಜತೆ ಅಕ್ರಮ ಸಂಬಂಧ ಹೊಂದಿದ್ದ ಕಾರಣಕ್ಕೆ ಡಿವೈಎಸ್‌ಪಿ ಹುದ್ದೆಯಿಂದ ಸಾಮಾನ್ಯ ಪೇದೆ ಶ್ರೇಣಿಗೆ ಹಿಂಬಡ್ತಿ ನೀಡಲಾಗಿದೆ.

ಉನ್ನಾವೋ ಬಿಘಾಪುರ ಠಾಣೆಯಲ್ಲಿ ಸರ್ಕಲ್ ಇನ್‌ಸ್ಪೆಕ್ಟರ್ ಆಗಿದ್ದ ಶಂಕರ್ ಕನೌಜಿಯಾ ಬಳಿಕ ಡಿವೈಎಸ್‌ಪಿಯಾಗಿದ್ದರು. ನಂತರದಲ್ಲಿ ಮಹಿಳಾ ಪೇದೆ ಜತೆ ಅಕ್ರಮ ಸಂಬಂಧ ಬೆಳೆಸಿದ್ದರು. ಒಂದು ವಾರ ರಜೆ ಪಡೆದ ಶಂಕರ್, ಪೇದೆ ಜತೆ ಲಾಡ್ಜ್‌ನಲ್ಲಿ ಇದ್ದಾಗಲೇ ಪೊಲೀಸರಿಗೆ ಸಿಕ್ಕಿಬಿದ್ದಿದ್ದರು. ಪರಿಣಾಮ ಸರಕಾರವು ಶಂಕರ್ ಕನೌಜಿಯಾ ಅವರನ್ನು ಪೇದೆ ಹುದ್ದೆಗೆ ಹಿಂಬಡ್ತಿ ನೀಡಿದೆ.

ಫನ್‌ತರಂಗ
- ರಘುಪತಿ ಶೃಂಗೇರಿ -

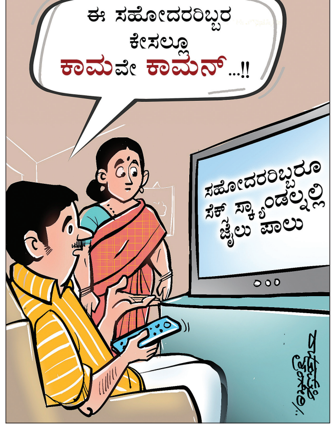

ಪರಪ್ಪನ ಅಗ್ರಹಾರ ಸೇರಿದ ವಿಧಾನ ಪರಿಷತ್ ಸದಸ್ಯ

ಸೂರಜ್‌ಗೆ 14 ದಿನ ನ್ಯಾಯಾಂಗ ಬಂಧನ

ಬೆಂಗಳೂರು: ಸಲಿಂಗ ಕಾಮ, ಅಸಹಜ ಲೈಂಗಿಕ ದೌರ್ಜನ್ಯ ಪ್ರಕರಣದಲ್ಲಿ ವಿಧಾನ ಪರಿಷತ್ ಸದಸ್ಯ ಸೂರಜ್ ರೇವಣ್ಣಗೆ 14 ದಿನ ನ್ಯಾಯಾಂಗ ಬಂಧನ ವಿಧಿಸಲಾಗಿದ್ದು, ಭಾನುವಾರ ಸಂಜೆ ಪರಪ್ಪನ ಅಗ್ರಹಾರ ಜೈಲುಪಾಲಾಗಿದ್ದಾರೆ.

ಯುವಕನ ಮೇಲೆ ಲೈಂಗಿಕ ದೌರ್ಜನ್ಯ ಎಸಗಿರುವ ಪ್ರಕರಣದಲ್ಲಿ ಆರೋಪಿಯಾಗಿರುವ ಸೂರಜ್ ರೇವಣ್ಣ ಅವರನ್ನು ತನಿಖಾಧಿಕಾರಿ ಸಕಲೇಶಪುರ ಡಿವೈಎಸ್‌ಪಿ ಪ್ರಮೋದ್ ಕುಮಾರ್ ಅವರು ಭಾನುವಾರ ಮುಂಜಾನೆವರೆಗೂ ಹಾಸನದ ಸಿಇಎನ್ ಠಾಣೆಯಲ್ಲಿ ಪೊಲೀಸರು ವಿಚಾರಣೆ ನಡೆಸಿ, ಭಾನುವಾರ ಬೆಳಗ್ಗೆ ಬಂಧಿಸಿದ್ದರು. ಹಾಸನದಲ್ಲಿ ವೈದ್ಯಕೀಯ ಪರೀಕ್ಷೆ ಬಳಿಕ ಸೂರಜ್‌ನ್ನು ಬೆಂಗಳೂರಿನ ಕೋರಂಮಗಲದ 42ನೇ ಎಸಿಎಂಎಂ ನ್ಯಾಯಾಧೀಶರ ನಿವಾಸಕ್ಕೆ ಭಾನುವಾರ ಹಾಜರು ಪಡಿಸಲಾಗಿತ್ತು. ಪ್ರಕರಣದ ವಿಚಾರಣೆ ಬಳಿಕ ಆರೋಪಿಯನ್ನು ನ್ಯಾಯಾಂಗ ಬಂಧನಕ್ಕೆ ನೀಡಲು ನ್ಯಾಯಾಧೀಶರು ಸೂಚಿಸಿದ್ದಾರೆ. ಸೋಮವಾರ ಬಾಡಿವಾರೆಂಟ್ ಮೇಲೆ ಸಿಐಡಿ ವಶಕ್ಕೆ ಪಡೆಯುವ ಸಾಧ್ಯತೆಯಿದೆ.

ಈಗಾಗಲೇ ಪ್ರಜ್ವಲ್ ರೇವಣ್ಣ ಪ್ರಕರಣದ ತನಿಖೆಯ ಹೊಣೆ ಹೊತ್ತಿರುವ ಸಿಐಡಿ, ಆರ್ಥಿಕ ಅಪ ರಾಧಗಳ ವಿಭಾಗದ ಎಡಿಜಿಪಿ ಬಿ.ಕೆ.ಸಿಂಗ್ ನೇತೃತ್ವದ ತಂಡಕ್ಕೆ ತನಿ ಖೆಯ ಜವಾಬ್ದಾರಿ ನೀಡಿದೆ. ಇದು ವರೆಗಿನ ತನಿಖಾ ವರದಿ ಯನ್ನು ಸಿಐಡಿ ತನಿಖಾಧಿಕಾರಿಗಳಿಗೆ ಹಸ್ತಾಂ ತರಿಸುವಂತೆ ಹೊಳೆನರಸೀಪುರ ಪೊಲೀಸರಿಗೆ ಸೂಚಿಸಲಾಗಿದೆ.

ಸೂರಜ್ ಮೊಬೈಲ್ ಜಪ್ತಿ: ಸೂರಜ್ ರೇವಣ್ಣ ಮೊಬೈಲ್ ಅನ್ನು ಪೊಲೀಸರು ಜಪ್ತಿ ಮಾಡಿದ್ದಾರೆ. ಬ್ಲ್ಯಾಕ್ ಮೇಲ್ ವಿಚಾರವಾಗಿ ಮೊಬೈಲ್ ಸಾಕ್ಷ್ಯಗಳನ್ನು ನೀಡಲು ಸೂರಜ್ ಮುಂದಾಗಿದ್ದಾಗ ಅವರನ್ನು ಪೊಲೀಸರು ಬಂಧಿಸಿದ್ದರು. ಇದೀಗ ಅವರ ಮೊಬೈಲ್ ಜಪ್ತಿ ಮಾಡಿ ಲೈಂಗಿಕ ದೌರ್ಜನ್ಯಕ್ಕೆ ಸಂಬಂಧಪಟ್ಟ ಸಾಕ್ಷ್ಯ ಸಂಗ್ರಹಕ್ಕೆ ಪೊಲೀಸರು ಮುಂದಾಗಿದ್ದಾರೆ. ಮೊಬೈಲ್‌ನಿಂದ ಹೋಗಿರುವ ಸಂದೇಶಗಳು, ವಾಟ್ಸ್ ಆಫ್ ಕಾಲ್, ಫೋನ್ ಕಾಲ್ ಬಗ್ಗೆ ಪರಿಶೀಲನೆ ನಡೆಸಲಾಗುತ್ತಿದೆ.

→ 4

- ಸೂರಜ್ ರೇವಣ್ಣ ವಿರುದ್ಧ ಜೆಡಿಎಸ್ ಕಾರ್ಯಕರ್ತನ ಜತೆ ಬಲವಂತದ ಸಲಿಂಗಕಾಮ ನಡೆಸಿದ ಆರೋಪ
- ಸೆನ್ ಠಾಣೆಯಲ್ಲಿ ಶನಿವಾರ ರಾತ್ರಿಯಿಂದ ವಿಚಾರಣೆ ನಡೆಸಿ, ಸೂರಜ್‌ನನ್ನು ಬೆಳಗ್ಗೆ ಬಂಧಿಸಿದ ಪೊಲೀಸರು
- 5 ಕೋಟಿ ರು. ನೀಡುವಂತೆ ಬ್ಲ್ಯಾಕ್‌ಮೇಲ್ ಮಾಡಲಾಗಿದೆ ಎಂದು ಸಂತ್ರಸ್ತನ ವಿರುದ್ಧವೂ ಪ್ರತಿದೂರು ನೀಡಿದ ಸೂರಜ್

ಕಾನೂನು ಸಂಕಷ್ಟದಲ್ಲಿ ಇಡೀ ಕುಟುಂಬ

ಮಾಜಿ ಸಚಿವ ಎಚ್.ಡಿ.ರೇವಣ್ಣ ಅವರ ಕುಟುಂಬದ ಎಲ್ಲ ಸದಸ್ಯರ ವಿರುದ್ಧ ಒಂದಲ್ಲಾ ಒಂದು ರೀತಿ ಪ್ರಕರಣಗಳು ದಾಖಲಾಗಿದ್ದು, ಇಡೀ ಕುಟುಂಬ ಸಂಕಷ್ಟಕ್ಕೆ ಸಿಲುಕಿದೆ. ಅತ್ಯಾಚಾರ ಪ್ರಕರಣದಲ್ಲಿ ಮಾಜಿ ಸಂಸದ ಪ್ರಜ್ವಲ್ ಬಂಧನವಾದರೆ, ಸಂತ್ರಸ್ತೆ ಅಪಹರಣ ಪ್ರಕರಣದಲ್ಲಿ ಭವಾನಿ ಮತ್ತು ರೇವಣ್ಣ ಅವರ ಮೇಲೆ ಪ್ರಕರಣ ದಾಖಲಾಗಿದೆ. ಇದೀಗ ಹಿರಿಯ ಪುತ್ರ ಸೂರಜ್ ಕೂಡ ಬಂಧಿತರಾಗಿದ್ದಾರೆ. ಒಟ್ಟಿನಲ್ಲಿ ಸಾಲು ಸಾಲು ಸಂಕಷ್ಟಗಳು ರೇವಣ್ಣ ಕುಟುಂಬವನ್ನು ಹೈರಾಣು ಮಾಡಿದೆ.

ಆರೋಪ ಸಾಬೀತಾದರೆ ಶಿಕ್ಷೆ ಏನು?

ಸೂರಜ್ ರೇವಣ್ಣ ವಿರುದ್ಧ ಹೊಳೆನರಸೀಪುರ ಗ್ರಾಮಾಂತರ ಠಾಣೆಯಲ್ಲಿ ಸೆಕ್ಷನ್ 342, 377, 506 ಅಡಿ ಎಫ್‌ಐಆರ್ ದಾಖಲಾಗಿದೆ. ಇದರಲ್ಲಿ ಸೆಕ್ಷನ್ 342 ಅಕ್ರಮವಾಗಿ ಬಂಧನಕ್ಕೆ ಸಂಬಂಧಿಸಿದ್ದು, 1 ವರ್ಷ ಶಿಕ್ಷೆ ಹಾಗೂ ದಂಡ, ಜಾಮೀನು ಸಹಿತ ಪ್ರಕರಣವಾಗಿದೆ. ಸೆಕ್ಷನ್ 377 ಅಸಹಜ ಲೈಂಗಿಕ ಕ್ರಿಯೆಗೆ ಸಂಬಂಧಿಸಿದ್ದು, ಜೀವಾವಧಿ ಶಿಕ್ಷೆ ಅಥವಾ 10 ವರ್ಷ ಶಿಕ್ಷೆ, ದಂಡ ಮತ್ತು ಜಾಮೀನುರಹಿತ ಪ್ರಕರಣವಾಗಿದೆ. ಸೆಕ್ಷನ್ 506 ಕ್ರಿಮಿನಲ್ ಬೆದರಿಕೆ, ಪ್ರಾಣ ಬೆದರಿಕೆಗೆ ಸಂಬಂಧಿಸಿದ್ದು, ಕ್ರಿಮಿನಲ್ ಬೆದರಿಕೆ ಆಗಿದ್ದರೆ ಎರಡು ವರ್ಷ ಜೈಲು ಶಿಕ್ಷೆ, ಪ್ರಾಣ ಬೆದರಿಕೆ ಆಗಿದ್ದರೆ ಏಳು ವರ್ಷ ಶಿಕ್ಷೆ ಹಾಗೂ ದಂಡ ವಿಧಿಸಲಾಗುತ್ತದೆ.

ಸಂಸತ್ ಅಧಿವೇಶನ ಇಂದಿನಿಂದ ಶುರು

ದೆಹಲಿ: 18ನೇ ಲೋಕಸಭೆಯ ಮೊದಲ ಅಧಿವೇಶನ ಜೂ.24ರಿಂದ ಆರಂಭವಾಗಲಿದ್ದು ಜುಲೈ 3 ರವರೆಗೆ ನಡೆಯಲಿದೆ. ಲೋಕಸಭೆಗೆ ಹಂಗಾಮಿ ಸ್ಪೀಕರ್ ಆಗಿ ಭರ್ತೃಹರಿ ಮಹತಾಬ್ ಕಾರ್ಯನಿರ್ವಹಿಸಲಿದ್ದಾರೆ. ಅವರಿಂದ ನೂತನ ಸಂಸದರು ಪ್ರಮಾಣ ವಚನ ಸ್ವೀಕರಿಸಲಿದ್ದಾರೆ. ಜೂ. 26ರಂದು ಲೋಕಸಭಾ ಸ್ಪೀಕರ್ ಚುನಾವಣೆ ನಡೆಯಲಿದೆ. 27 ರಂದು ರಾಷ್ಟ್ರಪತಿ ದ್ರೌಪದಿ ಮುರ್ಮು 18ನೇ ಲೋಕಸಭೆಯ ಜಂಟಿ ಅಧಿವೇಶನ ಉದ್ದೇಶಿಸಿ ಮಾತನಾಡಲಿದ್ದಾರೆ. ಎನ್‌ಡಿಎ 3ನೇ ಅವಧಿಯ ಸರಕಾರವನ್ನು ಮೊದಲ ಸಂಸತ್ ಅಧಿವೇಶನದಲ್ಲೇ ಕಟ್ಟಿಹಾಕಲು ಕಾಂಗ್ರೆಸ್ ಸೇರಿದಂತೆ ಪ್ರತಿಪಕ್ಷಗಳು ಸಿದ್ಧತೆ ನಡೆಸಿವೆ.

- 18ನೇ ಲೋಕಸಭೆಯ ಮೊದಲ ಕಲಾಪ
- ನೀಟ್-ನೆಟ್ ಚರ್ಚೆಗೆ ಪ್ರತಿಪಕ್ಷಗಳು ಸಜ್ಜು
- ಬೆಲೆ ಏರಿಕೆ, ಬಿಸಿಗಾಳಿ, ಪ್ರವಾಹ ವಿಚಾರ ಚರ್ಚೆ

ಬಿ.ಆರ್.ಪಾಟೀಲ ರಾಜ್ಯ ಪರಿವರ್ತನಾ ಸಂಸ್ಥೆಯ ಉಪಾಧ್ಯಕ್ಷ?

ಬೆಂಗಳೂರು: ರಾಜ್ಯ ಪರಿವರ್ತನಾ ಸಂಸ್ಥೆಯ (ಹಿಂದಿನ ಕರ್ನಾಟಕ ರಾಜ್ಯ ಯೋಜನಾ ಮಂಡಳಿ) ಉಪಾಧ್ಯಕ್ಷರನ್ನಾಗಿ ಆಳಂದ ಶಾಸಕ ಬಿ. ಆರ್.ಪಾಟೀಲ ಅವರನ್ನು ನೇಮಿಸಿ ಆದೇಶ ಹೊರಡಿಸುವಂತೆ ಮುಖ್ಯ ಕಾರ್ಯದರ್ಶಿಗೆ ಸಿಎಂ ಸಿದ್ದರಾಮಯ್ಯ ಸೂಚನೆ ನೀಡಿದ್ದಾರೆ. ಇದೇ 19ರಂದು ಮುಖ್ಯ ಕಾರ್ಯದರ್ಶಿಗೆ ಟಿಪ್ಪಣಿ ಕಳುಹಿಸಿರುವ ಸಿಎಂ, ಪಾಟೀಲ ಅವರಿಗೆ ಸಂಪುಟ ದರ್ಜೆ ಸ್ಥಾನಮಾನದೊಂದಿಗೆ ತಕ್ಷಣ ನೇಮಕ ಆದೇಶ ಹೊರಡಿಸಬೇಕು ಎಂದೂ ಹೇಳಿದ್ದಾರೆ.

ಕಾಂಗ್ರೆಸ್‌ನಲ್ಲಿ ಡಿಸಿಎಂ ಹುದ್ದೆ ಸದಾ ಬೂದಿಮುಚ್ಚಿದ ಕೆಂಡ ಸಿದ್ದು ಆಪ್ತ ಸಚಿವರು, ಡಿಕೆಶಿ ಬಣದ ನಡುವೆ ಪೈಪೋಟಿ

ಮೂರು ಡಿಸಿಎಂ ಹುದ್ದೆ ಸೃಷ್ಟಿ ಮತ್ತೆ ಮುನ್ನೆಲೆಗೆ

ಬೆಂಗಳೂರು: ಸಿದ್ದರಾಮಯ್ಯ ಸರಕಾರದಲ್ಲಿ ಬೂದಿ ಮುಚ್ಚಿದ ಕೆಂಡದಂತಿದ್ದ ಮೂರು ಡಿಸಿಎಂ ಹುದ್ದೆ ಸೃಷ್ಟಿ ಮತ್ತೆ ಮುನ್ನೆಲೆಗೆ ಬಂದಿದೆ.

ಸಂಪುಟದ ಸದಸ್ಯರು ಒಬ್ಬೊಬ್ಬರಾಗಿ ಸರತಿ ಮೇಲೆ ಅಭಿಪ್ರಾಯ ಹೊರಹಾಕುತ್ತಿದ್ದು, ಈಗಾಗಲೇ ಆರು ಸಚಿವರು, ಕೆಲವು ಶಾಸಕರು ಡಿಸಿಎಂ ಸೃಷ್ಟಿ ಬಗ್ಗೆ ಪ್ರತಿಕ್ರಿಯೆ ನೀಡಿ ಚರ್ಚೆ ನಡೆಸಿದ್ದಾರೆ. ಇದು ಪಕ್ಷದೊಳಗಿನ ಶೀತಲ ಸಮರಕ್ಕೂ ಮುನ್ನುಡಿ ಬರೆದಿದ್ದು, ಹೈಕಮಾಂಡ್ ಕೂಡ ಇದನ್ನು ಗಂಭೀರವಾಗಿ ಪರಿಗಣಿಸಿದೆ. ಇತ್ತೀಚಿಗೆ ನಡೆದಿರುವ ಬೆಳವಣಿಗೆ ಬಗ್ಗೆ ವರದಿ ಪಡೆದುಕೊಂಡಿದೆ.

ಕೈ ಪಾಳಯದಲ್ಲಿ ದಲಿತ, ಮುಸ್ಲಿಂ ಲಿಂಗಾಯತ ಮೂರು ಸಮುದಾಯವಾರು ಡಿಸಿಎಂ ಹುದ್ದೆ ಮೇಲೆ ಕಣ್ಣಿಟ್ಟಿದ್ದಾರೆ. ಇದಕ್ಕಾಗಿ ಸಿಎಂ ಸಿದ್ದರಾಮಯ್ಯ ಆಪ್ತ ಸಚಿವರು ಹಾಗೂ ಉಪ ಮುಖ್ಯಮಂತ್ರಿ ಡಿ.ಕೆ.ಶಿವಕುಮಾರ್ ಬಣದ ನಡುವೆ ಪೈಪೋಟಿ ಜೋರಾಗಿದೆ. ಸಚಿವರಾದ ಕೆ.ಎನ್.ರಾಜಣ್ಣ, ಸತೀಶ್ ಜಾರಕಿಹೊಳಿ, ಜಮೀರ್ ಅಹ್ಮದ್ ಅವರು ಡಿಸಿಎಂ ಸ್ಥಾನದ ಮೇಲೆ ಕಣ್ಣಿಟ್ಟಿದ್ದು, ಬಹಿರಂಗವಾಗಿ ಹೇಳಿಕೆ ನೀಡಿದ್ದಾರೆ.

ಡಿಸಿಎಂ ಹುದ್ದೆ ಸೃಷ್ಟಿ ಆಗಬೇಕು ಎಂದು ಸಚಿವ ಕೆ.ಎನ್ ರಾಜಣ್ಣ ಈ ಹಿಂದಿನಿಂದಲೇ ಹೇಳುತ್ತಾ ಬರುತ್ತಿದ್ದು, ಇದೀಗ ಮತ್ತೊಮ್ಮೆ ತಮ್ಮ ಅಭಿಪ್ರಾಯ ಹಂಚಿಕೊಂಡಿದ್ದಾರೆ. 'ಬಿಜೆಪಿಯಲ್ಲಿ ಸಮುದಾಯವಾರು ಡಿಸಿಎಂ ಮಾಡಲಾಗಿತ್ತು.

→ 4

- ಡಿಸಿಎಂ ಹುದ್ದೆ ಮೇಲೆ ಕಣ್ಣಿಟ್ಟ ದಲಿತ, ಮುಸ್ಲಿಂ ಹಾಗೂ ಲಿಂಗಾಯತ ಸಮುದಾಯದ ಸಚಿವರು
- ಬಹಿರಂಗವಾಗಿ ಹೇಳಿಕೆ ನೀಡುತ್ತಿರುವ ಕೆ.ಎನ್.ರಾಜಣ್ಣ, ಸತೀಶ್ ಜಾರಕಿಹೊಳಿ, ಜಮೀರ್ ಅಹ್ಮದ್
- ಅಗತ್ಯಬಿದ್ದರೆ ಮೂರು ಡಿಸಿಎಂ ಹುದ್ದೆ ಸೃಷ್ಟಿ, ಎಲ್ಲವೂ ಹೈಕಮಾಂಡ್‌ಗೆ ಬಿಟ್ಟ ವಿಚಾರವೆಂದ ಪರಂ

ಡಿಸಿಎಂ ಹುದ್ದೆ ಕೇಳುವುದರಲ್ಲಿ ತಪ್ಪೇನಿಲ್ಲ, ಎಲ್ಲ ಸಮಾಜಕ್ಕೂ ಬೇಕು ಎನ್ನುವುದು ಇರುತ್ತದೆ. ನಮ್ಮ ಮುಸ್ಲಿಂ ಸಮುದಾಯಕ್ಕೆ ಡಿಸಿಎಂ ಹುದ್ದೆ ನೀಡಲಿ, ನಾವು ಬೇಡಿಕೆ ಇಟ್ಟಿದ್ದೇವೆ.

-ಜಮೀರ್ ಅಹ್ಮದ್ ಸಚಿವ

ಬೇಡಿಕೆ ಹಿಂದಿನ ಮರ್ಮವೇನು?

ಕೆಪಿಸಿಸಿ ಸಾರಥಿಯೂ ಆಗಿರುವ ಡಿಸಿಎಂ ಡಿ.ಕೆ.ಶಿವಕುಮಾರ್ ಕಾಂಗ್ರೆಸ್‌ನಲ್ಲಿ ದಿನೇ ದಿನೆ ಗಟ್ಟಿಯಾಗುತ್ತಿದ್ದಾರೆ. ಈಗಾಗಲೇ ಸರಕಾರದ ಮೇಲೆ ಹಿಡಿತ ಸಾಧಿಸಲು ಯತ್ನಿಸುತ್ತಿದ್ದಾರೆ. ಸಿಎಂಗೆ ಪರ್ಯಾಯವಾಗಿ ತಮ್ಮ ನಾಯಕತ್ವ ಮತ್ತು ವರ್ಚಸ್ಸು ಸ್ಥಾಪಿಸಲು ಡಿ.ಕೆ. ಶಿವಕುಮಾರ್ ಹೆಜ್ಜೆ ಇಟ್ಟಿದ್ದಾರೆ. ಆದರೆ ಈ ಬೆಳವಣಿಗೆ ಕಾಂಗ್ರೆಸ್ ಪಾಳಯದ ಕೆಲ ಹಿರಿಯ ನಾಯಕರಿಗೆ ಇಷ್ಟವಾಗುತ್ತಿಲ್ಲ. ಜತೆಗೆ ಮುಂದೊಂದು ದಿನ ಉಪಮುಖ್ಯಮಂತ್ರಿ ಡಿ.ಕೆ.ಶಿವಕುಮಾರ್ ಸಿಎಂ ಆದರೆ ಇತರೆ ನಾಯಕರ ಅಸ್ತಿತ್ವಕ್ಕೂ ಧಕ್ಕೆಯಾಗಲಿದೆ. ಹೀಗಾಗಿಯೇ ಹಾಲಿ ಡಿಸಿಎಂ ಜತೆ ಮೂವರು ಡಿಸಿಎಂ ಹುದ್ದೆ ಸೃಷ್ಟಿ ಮಾಡಬೇಕು ಎಂಬ ಕೂಗು ಜೋರಾಗಿದೆ.

ಪ್ರಭಾವಿಗಳು ಭಾಗಿಯಾಗಿರುವ ಪ್ರಕರಣಗಳನ್ನು ಸಮರ್ಥವಾಗಿ ನಿಭಾಯಿಸಿದ ಕರ್ನಾಟಕ ಪೊಲೀಸ್

ಸಾರ್ವಜನಿಕರ ಎದುರು ಸೈ ಎನಿಸಿಕೊಂಡ ಖಾಕಿ

ಬೆಂಗಳೂರು: 'ಪೊಲೀಸರ ಕ್ರಮ ಏನಿದ್ದರೂ ಬಡವರ ಮೇಲೆಯೇ, ಶ್ರೀಮಂತರ, ಪ್ರಭಾವಿ ವ್ಯಕ್ತಿಗಳ ವಿರುದ್ಧ ಪೊಲೀಸರು ಕ್ರಮ ಕೈಗೊಳ್ಳುವುದು ಅಷ್ಟಕ್ಕಷ್ಟೇ' ಎಂಬ ಮಾತು ಸಾರ್ವಜನಿಕ ವಲಯದಲ್ಲಿ ಆಗಾಗ ಕೇಳಿ ಬರುತ್ತಿರುತ್ತದೆ. ಆದರೆ ಇತ್ತೀಚೆಗೆ ರಾಜ್ಯದಲ್ಲಿ ನಡೆದ ಪ್ರಭಾವಿ ವ್ಯಕ್ತಿಗಳು ಭಾಗಿಯಾಗಿದ್ದಾರೆ ಎನ್ನಲಾದ ಪ್ರಕರಣಗಳನ್ನು ಬೇಧಿಸಿರುವ ಪೊಲೀಸರು ಆ ಮಾತನ್ನು ಸುಳ್ಳು ಮಾಡಿದ್ದಾರೆ. ಆ ಮೂಲಕ ಪೊಲೀಸ್ ಇಲಾಖೆ ಬಗ್ಗೆ ಸಮಾಜದ ಪ್ರತಿಯೊಬ್ಬರಲ್ಲೂ ಸದಾಭಿಪ್ರಾಯ ಮೂಡುವಂತೆ ಮಾಡಿದ್ದಾರೆ.

ಹೌದು..! ನಟ ದರ್ಶನ್ ಭಾಗಿಯಾಗಿದ್ದಾರೆ ಎನ್ನಲಾದ ರೇಣುಕಾಸ್ವಾಮಿ ಕೊಲೆ, ಸಂಸದ ಪ್ರಜ್ವಲ್ ರೇವಣ್ಣ ವಿರುದ್ಧ ಕೇಳಿಬಂದ ಅತ್ಯಾಚಾರ ಪ್ರಕರಣ, ವಾಲ್ಮೀಕಿ ಅಭಿವೃದ್ಧಿ ನಿಗಮದಲ್ಲಿ ನಡೆದ ಕೋಟ್ಯಂತರ ರುಪಾಯಿ ಗೋಲ್ಮಾಲ್ ಪ್ರಕರಣವನ್ನು ಪೊಲೀಸರು ಸಮರ್ಥವಾಗಿ ಬೇಧಿಸಿದ್ದಾರೆ. ಆ ಮೂಲಕ ದಕ್ಷತೆಗೆ ಕರ್ನಾಟಕ ಪೊಲೀಸ್ ಸಾಕ್ಷಿ ಎಂಬು ದನ್ನು ಮತ್ತೊಮ್ಮೆ ಸಾಬೀತು ಮಾಡಿದ್ದಾರೆ.

ರೇಣುಕಾಸ್ವಾಮಿ ಕೊಲೆ ಪ್ರಕರಣ: ಜೂನ್ 9ರಂದು ಬೆಳಗ್ಗೆ ಕಾಮಾಕ್ಷಿಪಾಳ್ಯ ಪೊಲೀಸ್ ಠಾಣಾ ವ್ಯಾಪ್ತಿಯ ಸುಮನಹಳ್ಳಿ ಬ್ರಿಡ್ಜ್ ಬಳಿ ಅನುಮಾನಾಸ್ಪದವಾಗಿ ರೇಣುಕಾಸ್ವಾಮಿ ಎಂಬ ವ್ಯಕ್ತಿಯ ಶವ ಪತ್ತೆಯಾಗಿತ್ತು. ಮೃತದೇಹ ಪರಿಶೀಲಿಸಿದ ಪೊಲೀಸರು ಕೊಲೆ ಗುಮಾನಿ ವ್ಯಕ್ತಪಡಿಸಿ ಪ್ರಕರಣ ದಾಖಲಿಸಿಕೊಂಡಿದ್ದರು. ಮೃತದೇಹ ಪತ್ತೆಯಾ ಗುತ್ತಿದ್ದಂತೆ ರಾಘವೇಂದ್ರ, ಕಾರ್ತಿಕ್, ನಿಖಿಲ್ ಹಾಗೂ ಕೇಶವಮೂರ್ತಿ ಎಂಬವರು ನೇರ ವಾಗಿ ಠಾಣೆಗೆ ಬಂದು ಹಣಕಾಸಿನ ವಿಚಾರ ಕ್ಕಾಗಿ ರೇಣುಕಾಸ್ವಾಮಿ ಹತ್ಯೆ ಮಾಡಿದ್ದೇವೆ ಎಂದು ಹೇಳಿಕೆ ನೀಡಿದ್ದರು. ಅಚ್ಚರಿಗೊಂಡ ಪೊಲೀ ಸರು, ಪ್ರತ್ಯೇಕವಾಗಿ ವಿಚಾರಣೆ ನಡೆಸಿ ದಾಗ ಆರೋಪಿಗಳು ನೀಡಿದ ಭಿನ್ನ ಹೇಳಿಕೆ ಗಳು ಅನು ಮಾನ ಮೂಡಿಸಿದ್ದವು. ಪೊಲೀಸ್ ಶೈಲಿಯಲ್ಲೇ ವಿಚಾರಿಸಿದಾಗ ನಟ ದರ್ಶನ್ ಹತ್ಯೆ ಪ್ರಕರಣ ದಲ್ಲಿ ನೇರವಾಗಿ ಭಾಗಿಯಾ ಗಿರುವುದಾಗಿ ಬೆಳಕಿಗೆ ಬಂದಿತ್ತು. ಆರೋಪಿಗಳ ಹೇಳಿಕೆಯ ಸತ್ಯಾಸತ್ಯತೆ ಪರಾಮರ್ಶಿಸಿದ ಪೊಲೀಸರು ದರ್ಶನ್ ದುಷ್ಕೃತ್ಯದಲ್ಲಿ ಭಾಗಿಯಾಗಿರುವ ಬಗ್ಗೆ ಸಾಕ್ಷ್ಯಾಧಾರಗಳನ್ನು ಸಂಗ್ರಹಿಸಿದರು.

→ 8

- ಕೊಲೆ ಪ್ರಕರಣದಲ್ಲಿ ನಟ ದರ್ಶನ್ ಸೇರಿದಂತೆ ಎಲ್ಲ ಆರೋಪಿಗಳ ಹೆಡೆಮುರಿ ಕಟ್ಟಿದ ಪೊಲೀಸರು
- ಸಂಸದ ಪ್ರಜ್ವಲ್ ರೇವಣ್ಣ ಪ್ರಕರಣದಲ್ಲಿ ಸಂತ್ರಸ್ತ ಮಹಿಳೆಯರಿಗೆ ಬೆನ್ನೆಲುಬಾಗಿ ನಿಂತ ಇಲಾಖೆ
- ವಾಲ್ಮೀಕಿ ನಿಗಮದ ಕೋಟ್ಯಂತರ ರು. ಗೋಲ್ಮಾಲ್ ಪ್ರಕರಣದಲ್ಲಿ ಪ್ರಭಾವಕ್ಕೆ ಒಳಗಾಗದ ಖಾಕಿ

ನ್ಯಾಯ ಒದಗಿಸುವಲ್ಲಿ ಕರ್ನಾಟಕ ಪೊಲೀಸ್ ನಂಬರ್ 1

ದೇಶದಲ್ಲಿ ನ್ಯಾಯ ಒದಗಿಸುವ ವಿಚಾರಕ್ಕೆ ಸಂಬಂಧಿಸಿದಂತೆ ಕರ್ನಾಟಕ ರಾಜ್ಯ ಪೊಲೀಸ್ ಇಲಾಖೆ ಮೊದಲ ಸ್ಥಾನದಲ್ಲಿದೆ ಎಂದು ಇತ್ತೀಚಿನ ಇಂಡಿಯಾ ಜಸ್ಟೀಸ್ ರಿಪೋರ್ಟ್ ತಿಳಿಸಿದೆ. ಎರಡು ಮತ್ತು ಮೂರನೇ ಸ್ಥಾನಗಳಲ್ಲಿ ತಲಾ 6.11 ಅಂಕಗಳೊಂದಿಗೆ ದಕ್ಷಿಣದ ರಾಜ್ಯಗಳಾದ ತಮಿಳುನಾಡು ಮತ್ತು ತೆಲಂಗಾಣ ರಾಜ್ಯ ಸ್ಥಾನ ಪಡೆದಿವೆ. ಕರ್ನಾಟಕವು 10 ಅಂಕದಲ್ಲಿ 6.38 ರೇಟಿಂಗ್ ಪಡೆದುಕೊಂಡಿದೆ. ಕರ್ನಾಟಕವು ಮಹಾರಾಷ್ಟ್ರಕ್ಕಿಂತ 183 ಹೆಚ್ಚು ಪೊಲೀಸ್ ಠಾಣೆಗಳನ್ನು ಹೊಂದಿದೆ. ಈ ವರ್ಷದ ವರದಿಯಲ್ಲಿ ಕರ್ನಾಟಕದ ರಾಜ್ಯ ಪೊಲೀಸ್ ಪಡೆ ಮೊದಲ ಸ್ಥಾನ ಪಡೆದುಕೊಂಡಿದೆ. 2022-2023 ರ ಆರ್ಥಿಕ ವರ್ಷದಲ್ಲಿ ಕರ್ನಾಟಕ ಸರಕಾರವು ಪೊಲೀಸ್ ವ್ಯವಸ್ಥೆಗೆ ಸುಮಾರು 8,007 ಕೋಟಿ ರು. ಖರ್ಚು ಮಾಡಿದೆ.

ಶೆಟ್ಟರ್ ರಾಜೀನಾಮೆಯಿಂದ ತೆರವಾಗಿರುವ ಮೇಲ್ಮನೆ ಸ್ಥಾನ

ಪರಿಷತ್‌ನ ಒಂದು ಸದಸ್ಯ ಸ್ಥಾನಕ್ಕೆ ನಾಳೆ ಅಧಿಸೂಚನೆ

ಬೆಂಗಳೂರು: ಮಾಜಿ ಮುಖ್ಯಮಂತ್ರಿ ಜಗದೀಶ್ ಶೆಟ್ಟರ್ ಅವರ ರಾಜೀನಾಮೆಯಿಂದ ತೆರವಾಗಿರುವ ವಿಧಾನ ಪರಿಷತ್‌ನ ಒಂದು ಸದಸ್ಯ ಸ್ಥಾನಕ್ಕೆ ಉಪಚುನಾವಣೆ ಘೋಷಣೆಯಾಗಿದ್ದು, ಜೂ.25ರಂದು ಅಧಿಸೂಚನೆ ಹೊರಬೀಳಲಿದೆ.

ಜೂ.25ರಿಂದ ಜುಲೈ 2ರವರೆಗೆ ನಾಮಪತ್ರ ಸಲ್ಲಿಕೆಗೆ ಅವಕಾಶವಿದೆ. ಜು.3ರಂದು ನಾಮಪತ್ರಗಳ ಪರಿಶೀಲನೆ ನಡೆಯಲಿದ್ದು, ನಾಮಪತ್ರ ವಾಪಸ್ಸಿಗೆ ಜು.5ರವರೆಗೂ ಅವಕಾಶವಿದೆ. ಒಂದಕ್ಕಿಂತ ಹೆಚ್ಚು ಅಭ್ಯರ್ಥಿಗಳು ಕಣದಲ್ಲಿ ಉಳಿದರೆ, ಜು.12ರಂದು ಬೆಳಗ್ಗೆ 9ರಿಂದ ಸಂಜೆ ನಾಲ್ಕು ಗಂಟೆವರೆಗೆ ಮತದಾನ ನಡೆಯಲಿದೆ. ಅಂದು 5 ಗಂಟೆಯ ನಂತರ ಮತ ಎಣಿಕೆ ನಡೆದು ಫಲಿತಾಂಶ ಹೊರಬೀಳಲಿದೆ. ಈ ಚುನಾವಣೆಯಲ್ಲಿ ಆಯ್ಕೆಯಾಗುವ ಸದಸ್ಯರ ಅವಧಿ 2028ರ ಜೂ.14 ರವರೆಗೆ ಇರಲಿದೆ.

ಕೃಪಾಂಕಿತ 1563 ಮಂದಿಗೆ ಮರುಪರೀಕ್ಷೆ ಆಯೋಜನೆ

ನೀಟ್ ಮರು ಪರೀಕ್ಷೆಗೆ 750 ಅಭ್ಯರ್ಥಿಗಳು ಗೈರು

ದೆಹಲಿ: ವೈದ್ಯಕೀಯ ಶಿಕ್ಷಣದ ಪ್ರವೇಶ ಪರೀಕ್ಷೆ 'ನೀಟ್-ಯುಜಿ' 2024ರ ಪರೀಕ್ಷೆಯಲ್ಲಿ ಕೃಪಾಂಕ ಪಡೆದ 1563 ಅಭ್ಯರ್ಥಿಗಳಿಗೆ ಭಾನುವಾರ ಮರುಪರೀಕ್ಷೆ ವ್ಯವಸ್ಥೆ ಮಾಡಲಾಗಿತ್ತು. ಅಚ್ಚರಿ ಎಂದರೆ 750 ಮಂದಿ ಪರೀಕ್ಷಾರ್ಥಿಗಳು ಮರು ಪರೀಕ್ಷೆಗೆ ಗೈರು ಹಾಜರಾಗಿದ್ದರು.

ವೈದ್ಯಕೀಯ ಶಿಕ್ಷಣಕ್ಕೆ ಪ್ರವೇಶ ಬಯಸಿದ್ದವರಿಗೆ ಪ್ರತಿ ವರ್ಷ ನಡೆಸಲಾಗುವ 'ನೀಟ್'ಗೆ ಈ ಬಾರಿ 2024ರಲ್ಲಿ 24 ಲಕ್ಷಕ್ಕೂ ಅಧಿಕ ವಿದ್ಯಾರ್ಥಿಗಳು ಹಾಜರಾಗಿದ್ದರು. ಅವರಲ್ಲಿ ಕೃಪಾಂಕ ಪಡೆದು ಮೊದಲ ಸಾಲಿನ ರ‍್ಯಾಂಕ್‌ಗಳನ್ನು ಗಿಟ್ಟಿಸಿಕೊಂಡಿದ್ದ 1563 ವಿದ್ಯಾರ್ಥಿಗಳು ಫಲಿತಾಂಶದ ಬಗ್ಗೆ ಅನುಮಾನ ಮೂಡಿದ್ದರಿಂದ ಮರುಪರೀಕ್ಷೆ ಬರೆಯಲು ಸೂಚಿಸಲಾಗಿತ್ತು. ದೇಶದ 6 ರಾಜ್ಯಗಳ 7 ಕೇಂದ್ರಗಳಲ್ಲಿ 1563 ಮಂದಿಗೆ ಭಾನುವಾರ ಮರು ಪರೀಕ್ಷೆ ಆಯೋಜಿಸಲಾಗಿದ್ದು, 813 ಮಂದಿ ಮಾತ್ರ ಹಾಜರಾಗಿದ್ದರು.

ಪರೀಕ್ಷಾ ಕೇಂದ್ರಗಳನ್ನು ಈ ಬಾರಿ ಬದಲಾಯಿಸಲಾಗಿದೆ. ಚಂಡೀಗಢದ ಒಂದು ಪರೀಕ್ಷಾ ಕೇಂದ್ರ ಹೊರತುಪಡಿಸಿ ಬಾಕಿ 6 ಕೇಂದ್ರಗಳನ್ನು ಬದಲಿಸಿ ಹೊಸ ಕೇಂದ್ರಗಳಲ್ಲಿ ಮರು ಪರೀಕ್ಷೆ ನಡೆಸಲಾಗಿದೆ.

ಸಿಬಿಐ ತನಿಖೆ ಆರಂಭ

ನೀಟ್ ಯುಜಿ-2024 ಪ್ರಶ್ನೆಪತ್ರಿಕೆ ಸೋರಿಕೆ ಪ್ರಕರಣದಲ್ಲಿ ಎಫ್‌ಐಆರ್ ದಾಖಲಿಸಿರುವ ಸಿಬಿಐ ತನಿಖೆ ಆರಂಭಿಸಿದೆ. ಪ್ರಶ್ನೆಪತ್ರಿಕೆ ಸೋರಿಕೆ ಬಿಹಾರದಲ್ಲಿ ಕೇಂದ್ರೀಕರಿಸಿರುವುದರಿಂದ ಪಟನಾಗೆ ತನಿಖಾಧಿಕಾರಿಗಳ ತಂಡವೊಂದನ್ನು ಭಾನುವಾರ ರವಾನಿಸಿದೆ.

ಬಜರಂಗ್ ಪೂನಿಯಾ ಮತ್ತೆ ಅಮಾನತು

ದೆಹಲಿ: ಒಲಿಂಪಿಕ್ ಪದಕ ವಿಜೇತ ಕುಸ್ತಿಪಟು ಬಜರಂಗ್ ಪೂನಿಯಾ ಅವರನ್ನು ರಾಷ್ಟ್ರೀಯ ಉದ್ದೀಪನ ಮದ್ದು ತಡೆ ಘಟಕ ಮತ್ತೊಮ್ಮೆ ಅಮಾನತು ಮಾಡಿದೆ.

ಮಾರ್ಚ್ 10ರಂದು ಸೋನೆಪತ್‌ನಲ್ಲಿ ನಡೆದ ಆಯ್ಕೆ ಟ್ರಯಲ್ ವೇಳೆ ಉದ್ದೀಪನ ಮದ್ದು ಪರೀಕ್ಷೆಗೆ ಮೂತ್ರದ ಮಾದರಿ ನೀಡಲು ನಿರಾಕರಿಸಿದ್ದ ಆರೋಪದಲ್ಲಿ ಬಜರಂಗ್ ಅವರನ್ನು ಏಪ್ರಿಲ್ 23ರಂದು ನಾಡಾ ಅಮಾನತು ಮಾಡಿತ್ತು. ಅದರಂತೆ ವಿಶ್ವ ಕುಸ್ತಿ ಒಕ್ಕೂಟವೂ ಬಜರಂಗ್ ಅವರನ್ನು ಅಮಾನತು ಮಾಡಿತ್ತು. ತನ್ನ ಕ್ರಮಕ್ಕೆ ಸಂಬಂಧಿಸಿದಂತೆ ನಾಡಾ ನೋಟಿಸ್ ನೀಡದ ಹಿನ್ನೆಲೆಯಲ್ಲಿ ಉದ್ದೀಪನ ಮದ್ದು ತಡೆ ಶಿಸ್ತು ಸಮಿತಿಯು (ಎಡಿಡಿಪಿ) ಮೂರು ವಾರಗಳ ಬಳಿಕ (ಮೇ 31 ರಂದು) ಅಮಾನತು ಆದೇಶ ರದ್ದು ಮಾಡಿತ್ತು. ಇದೀಗ ಮತ್ತೊಮ್ಮೆ ಬಜ ರಂಗ್ ಅವರನ್ನು ಅಮಾನತು ಮಾಡಿರುವ ನಾಡಾ, ಈ ಬಾರಿ ಕ್ರಮದ ನೋಟಿಸ್ ಅನ್ನೂ ನೀಡಿದೆ.

ಪೊಲೀಸ್ ಕಸ್ಟಡಿ ವಿಚಾರಣೆಯಲ್ಲಿ ಹಣ್ಣುಗಾಯಿ ನೀರುಗಾಯಿ ಆಗಿದ್ದ ದರ್ಶನ್

ಪರಪ್ಪನ ಅಗ್ರಹಾರದಲ್ಲಿ ಮೌನಕ್ಕೆ ಜಾರಿದ ದಾಸ

ಬೆಂಗಳೂರು: ಪರಪ್ಪನ ಅಗ್ರಹಾರ ಜೈಲು ಸೇರಿರುವ ನಟ ದರ್ಶನ್ ಸರಿಯಾಗಿ ಊಟ, ನಿದ್ದೆ ಮಾಡದೆ ಇಡೀ ರಾತ್ರಿ ಕಳೆದಿದ್ದಾರೆ ಎಂಬ ಮಾಹಿತಿ ಲಭ್ಯವಾಗಿದೆ.

ಚಿತ್ರದುರ್ಗದ ರೇಣುಕಾಸ್ವಾಮಿ ಕೊಲೆ ಪ್ರಕರಣದಲ್ಲಿ ದರ್ಶನ್ ಹಾಗೂ ನಾಲ್ವರು ಆರೋಪಿಗಳನ್ನು ನ್ಯಾಯಾಲಯ ಶನಿವಾರ ನ್ಯಾಯಾಂಗ ಬಂಧನಕ್ಕೆ ನೀಡಿ ಆದೇಶಿಸುತ್ತಿದ್ದಂತೆ ಆರೋಪಿಗಳನ್ನು ಪರಪ್ಪನ ಅಗ್ರಹಾರ ಜೈಲಿಗೆ ಕಳುಹಿಸಲಾಗಿತ್ತು. ದರ್ಶನ್ ಜೈಲು ಸೇರುತ್ತಿದ್ದಂತೆ ವಿಚಾರಣಾಧೀನ ಕೈದಿ ನಂಬರ್ ನೀಡಿ ಬ್ಯಾರೆಕ್‌ಗೆ ಕಳುಹಿಸಲಾಗಿತ್ತು. ಶನಿವಾರ ರಾತ್ರಿ ಊಟಕ್ಕೆ ಚಪಾತಿ, ಅನ್ನ-ಸಾಂಬಾರ್, ಮಜ್ಜಿಗೆ ನೀಡಲಾಯಿತು. ಆದರೆ ದರ್ಶನ್ ಸರಿಯಾಗಿ ಊಟ ಮಾಡಿಲ್ಲ. ಪೊಲೀಸ್ ಕಸ್ಟಡಿ ವಿಚಾರಣೆಯಲ್ಲಿ ಹಣ್ಣುಗಾಯಿ ನೀರುಗಾಯಿ ಆಗಿದ್ದ ದರ್ಶನ್, ಜೈಲಿನಲ್ಲಿ ಸುಮನೆ ಕುಳಿತಿದ್ದರು. ತಡರಾತ್ರಿ ನಿದ್ರೆಗೆ ಜಾರಿದರು. ಬೆಳಗ್ಗೆ 6 ಗಂಟೆಗೆ ಎದ್ದು ಚಿಂತಾಕ್ರಾಂತರಾಗಿಯೇ ಕುಳಿತಿದ್ದರು ಎಂದು ತಿಳಿದುಬಂದಿದೆ.

ಒಂದು ಕೆಜಿ ಕಡಿಮೆಯಾದ ದರ್ಶನ್: ಬರೋಬ್ಬರಿ 11 ದಿನ ಪೊಲೀಸ್ ಕಸ್ಟಡಿಯಲ್ಲಿದ್ದ ನಟ ದರ್ಶನ್ ಅವರು ಸರಿಯಾಗಿ ಆಹಾರ ಸೇವನೆ ಮಾಡದೇ, ಚಿಂತೆಗೀಡಾ ಗಿದ್ದು, ಅವರ ದೇಹದ ತೂಕ ಒಂದು ಕೆಜಿ ಕಡಿಮೆಯಾಗಿದೆ. ಸದ್ಯ ದರ್ಶನ್ 106 ಕೆಜಿ ತೂಕ ಇದ್ದಾರೆ. ದರ್ಶನ್ ಜೂ.11ರಂದು ಬಂಧನಕ್ಕೆ ಒಳಗಾದ ದಿನ 107 ಕೆ.ಜಿ ತೂಕವಿರುವುದು ವೈದ್ಯಕೀಯ ಪರೀಕ್ಷೆಯಲ್ಲಿ ಗೊತ್ತಾಗಿತ್ತು. ರಕ್ತದೊತ್ತಡವು 134/86ರ ಪ್ರಮಾಣದಲ್ಲಿತ್ತು. ಕಸ್ಟಡಿ ದಿನಗಳು ಉರುಳಿದಂತೆ ಮಾನಸಿಕ ಒತ್ತಡ, ಆತಂಕಕ್ಕೆ ಒಳಗಾಗಿದ್ದರಿಂದ ದರ್ಶನ್ ಬಿಪಿಯಲ್ಲಿ ಏರುಪೇರಾಗಿತ್ತು. ಕಸ್ಟಡಿಯ ಎರಡನೇ ದಿನ ಬಿಪಿ 165/95 ಪ್ರಮಾಣ ಹೆಚ್ಚಾಗಿತ್ತು. ಹೀಗಾಗಿ, ಫಿಜಿಶಿಯನ್‌ಗಳು ಪರಿಶೀಲನೆ ನಡೆಸಿ ಚಿಕಿತ್ಸೆ ಕೊಡುತ್ತಿದ್ದರು. ಜೂನ್ 22 ರಂದು ದರ್ಶನ್ ಅವರ ವೈದ್ಯಕೀಯ ತಪಾಸಣೆಯಲ್ಲಿ ಅವರ ದೇಹದ ತೂಕ 106 ಕೆ.ಜಿ ಇರುವುದು ಗೊತ್ತಾಗಿದೆ. ರಕ್ತದೊತ್ತಡ ಕೂಡ 130/90 ಸಾಧಾರಣ ಪ್ರಮಾಣಕ್ಕೆ ಬಂದಿದೆ ಎಂದು ತಿಳಿದುಬಂದಿದೆ.

- ಜೈಲು ಸೇರಿದ ನಂತರ ಸರಿಯಾಗಿ ಊಟ, ನಿದ್ದೆ ಮಾಡದ ದರ್ಶನ್
- ದೇಹದ ತೂಕ 107ರಿಂದ 106 ಕೆಜಿಗೆ ಇಳಿಕೆ, ಹೆಚ್ಚಳವಾದ ಬಿಪಿ
- ಬೆಳಗ್ಗೆ 6 ಗಂಟೆಗೇ ಎದ್ದು ಚಿಂತಾಕ್ರಾಂತರಾಗಿ ಕುಳಿತ ಕಾಟೇರ

ಬೇರೆ ಜೈಲಿಗೆ ಶಿಫ್ಟ್ ಮಾಡುವ ಸಾಧ್ಯತೆ

ರೇಣುಕಾಸ್ವಾಮಿ ಕೊಲೆ ಪ್ರಕರಣ ತನಿಖೆ ಚುರುಕುಗೊಳಿಸಿರುವ ಪೊಲೀಸರು ಎಲ್ಲ ಆಯಾಮಗಳಲ್ಲೂ ಸಾಕ್ಷ್ಯಗಳನ್ನು ಸಂಗ್ರಹಿಸುತ್ತಿದ್ದಾರೆ. ಆರೋಪಿಗಳು ಜೈಲಿನಲ್ಲಿದ್ದುಕೊಂಡು ಕುತಂತ್ರ ನಡೆಸುವ ಸಾಧ್ಯತೆ ಇರುವುದರಿಂದ ಕೆಲ ಕೈದಿಗಳನ್ನು ಮಂಗಳೂರು ಜೈಲಿಗೆ ಶಿಫ್ಟ್ ಮಾಡುವ ಸಾಧ್ಯತೆ ಇದೆ. ಇಂದು (ಸೋಮವಾರ) ನ್ಯಾಯಾಲಯದ ಮುಂದೆ ವಿಚಾರಣೆ ಇದ್ದು, ಬೇರೆ ಜೈಲಿಗೆ ಶಿಫ್ಟ್ ಮಾಡುವ ಸಂಬಂಧ ಅನುಮತಿ ನೀಡುವ ಸಾಧ್ಯತೆ ಇದೆ.

ಸಮಾಚಾರ ಸಣ್ಣದಲ್ಲ

ಪಿಯುಸಿ ಪರೀಕ್ಷೆ ಸುಗಮಕ್ಕೆ ಸೂಚನೆ

ಬೀದರ್: ಜಿಲ್ಲೆಯಲ್ಲಿ ಜೂನ್.24 ರಿಂದ ಜುಲೈ.5 ರವರೆಗೆ ನಡೆಯಲಿರುವ ದ್ವಿತೀಯ ಪಿಯುಸಿ ಪರೀಕ್ಷೆ-3 ಸುವ್ಯವಸ್ಥಿತವಾಗಿ ಯಾವುದೇ ಅಹಿತಕರ ಘಟನೆಗಳನ್ನು ನಡೆಯದಂತೆ ನೋಡಿಕೊಳ್ಳಬೇಕೆಂದು ಅಪರ ಜಿಲ್ಲಾಧಿಕಾರಿ ಶಿವಕುಮಾರ ಶೀಲವಂತ ಅವರು ಸೂಚಿಸಿದರು. ಅವರು ಜಿಲ್ಲಾಧಿಕಾರಿಗಳ ಕಚೇರಿ ಸಭಾಂಗಣದಲ್ಲಿ ದ್ವಿತೀಯ ಪಿಯುಸಿ ಪರೀಕ್ಷೆ-3ರ ಪೂರ್ವಸಿದ್ಧತಾ ಸಭೆಯಲ್ಲಿ ಅಧಿಕಾರಿಗಳೊಂದಿಗೆ ವಿಡಿಯೋ ಸಂವಾದ ನಡೆಸಿ ಮಾತನಾಡಿದ ಅವರು ಜಿಲ್ಲೆಯಲ್ಲಿ 184 ಕಾಲೇಜುಗಳಿಂದ 11 ಪರೀಕ್ಷೆ ಕೇಂದ್ರಗಳಲ್ಲಿ 3021 ವಿದ್ಯಾರ್ಥಿಗಳು ಪರೀಕ್ಷೆ ಬರೆಯುತ್ತಿದ್ದು, ಸೂಚಿಸಿದ ಅಧಿಕಾರಿಗಳು ಪರೀಕ್ಷಾ ಮಂಡಳಿಯಿಂದ ಸರಬರಾಜು ಆಗುವ ಪ್ರಶ್ನೆ ಪತ್ರಿಕೆಗಳನ್ನು ಜಿಲ್ಲಾ ಖಜಾನೆಯಿಂದ ಪಡೆದು ಪರೀಕ್ಷಾ ಕೇಂದ್ರಗಳಿಗೆ ಸರಿಯಾಗಿ ತಲುಪುವಂತೆ ನೋಡಿಕೊಳ್ಳಬೇಕು. ಪರೀಕ್ಷಾ ಕೇಂದ್ರಗಳಲ್ಲಿ ಅಳವಡಿಸಲಾಗಿರುವ ಸಿಸಿ ಟಿವಿ ಕ್ಯಾಮರಗಳನ್ನು ಪರಿಶೀಲಿಸಿ ಇಟ್ಟುಕೊಳ್ಳಬೇಕು, ಪರೀಕ್ಷಾ ಸಮಯದಲ್ಲಿ ಯಾವುದೇ ಲೋಪದೋಷಗಳು ಆಗದಂತೆ ನೋಡಿಕೊಳ್ಳಬೇಕು ಎಂದು ಹೇಳಿದರು. ಅಧಿಕಾರಿಗಳು ಇತರರು ಉಪಸ್ಥಿತರಿದ್ದರು.

ಗ್ರಾಮಸ್ಥರ ಮನವಿಗೆ ಸಿಎಂ ಕಚೇರಿ ಸ್ಪಂದನೆ

ಔರಾದ್: ತಾಲೂಕು ಖಾನಾಪುರ (ಕೆ) ಗ್ರಾಮಕ್ಕೆ ಬಸ್ ಸೌಲಭ್ಯ ಕಲ್ಪಿಸಲು ಗ್ರಾಮಸ್ಥರೊಬ್ಬರು ಮುಖ್ಯಮಂತ್ರಿ, ಕಚೇರಿಗೆ ಮಾಡಿಕೊಂಡ ಮನವಿಗೆ ಸ್ಪಂದನೆ ಸಿಕ್ಕಿದೆ. ಖಾನಾಪುರ ಗ್ರಾಮದ ಸಿದ್ದು ಸ್ವಾಮಿ ಅವರು ಬಸ್ ವ್ಯವಸ್ಥೆ ಕಲ್ಪಿಸುವ ಸಂಬಂಧ ಮುಖ್ಯಮಂತ್ರಿ, ಕಚೇರಿ ಸಾಮಾಜಿಕ ಜಾಲತಾಣಕ್ಕೆ ದೂರು ಸಲ್ಲಿಸಿದ್ದರು. ಈ ಮಾರ್ಗದಲ್ಲಿ ಸಾಕಷ್ಟು ಜನರು ಹಾಗೂ ವಿದ್ಯಾರ್ಥಿಗಳು ಸಂಚಾರ ಮಾಡುತ್ತಿದ್ದು, ಬಸ್ ಇಲ್ಲದಿಂದ ಸಾಕಷ್ಟು ಸಮಸ್ಯೆಯಾಗಿದೆ ಎಂದು ಮನವಿ ಮಾಡಿದ್ದರು. ಇದನ್ನು ಗಮನಿಸಿದ ಮುಖ್ಯಮಂತ್ರಿ ವಿಶೇಷ ಕರ್ತವ್ಯ ಅಧಿಕಾರಿಗಳು ಕಲ್ಯಾಣ ಕರ್ನಾಟಕ ಸಾರಿಗೆ ಸಂಸ್ಥೆ ಬೀದರ್ ವಿಭಾಗೀಯ ನಿಯಂತ್ರಕರ ಗಮನಕ್ಕೆ ತಂದು ಖಾನಾಪುರಕ್ಕೆ ಬಸ್ ವ್ಯವಸ್ಥೆ ಮಾಡಿಸಿದ್ದಾರೆ.

ಜಾನುವಾರುಗಳಿಗೆ ಲಸಿಕೆ ಹಾಕಿಸಲು ಮನವಿ

ಬೀದರ್: ಪಶು ಪಾಲನಾ ಮತ್ತು ಪಶುವೈದ್ಯ ಸೇವಾ ಇಲಾಖೆ ವತಿಯಿಂದ ಜಿಲ್ಲೆಯಾದ್ಯಂತ ಜೂನ್.20 ರಿಂದ ಜುಲೈ.20 ರವರೆಗೆ ಕೇವಲ ಆಕಳು, ಕರು, ಎತ್ತುಗಳಿಗೆ ಅಂದರೆ ದನಗಳಿಗೆ ಮಾತ್ರ ಎಲ್‌ಎಸ್‌ಡಿ (ಚರ್ಮಗಂಟು ರೋಗ) ಲಸಿಕೆಯನ್ನು ಇಲಾಖೆಯ ಅಧಿಕಾರಿಗಳು ಮತ್ತು ಸಿಬ್ಬಂದಿಗಳು ಮನೆ ಬಾಗಿಲಿಗೆ ಬಂದು ಉಚಿತವಾಗಿ ನೀಡಲಿದ್ದಾರೆ. ಪ್ರಯುಕ್ತ ರೈತಬಾಂಧವರು ತಮ್ಮ ಜಾನುವಾರುಗಳಿಗೆ ತಪ್ಪದೇ ಲಸಿಕೆ ಹಾಕಿಸಿಕೊಳ್ಳುವಂತೆ ಬೀದರ ಪಶು ಪಾಲನಾ ಮತ್ತು ಪಶುವೈದ್ಯ ಸೇವಾ ಇಲಾಖೆಯ ಉಪನಿರ್ದೇಶಕರು(ಆಡಳಿತ) ಅವರು ಪ್ರಕಟಣೆಯಲ್ಲಿ ತಿಳಿಸಿದ್ದಾರೆ.

ವಸತಿ ನಿಲಯ ಅರ್ಜಿಗೆ ಎಸ್‌ಎಫ್‌ಐ ಆಗ್ರಹ

ಬೀದರ್: ರಾಜ್ಯದಲ್ಲಿ ಶಾಲಾ ಕಾಲೇಜುಗಳು ಪ್ರಾರಂಭವಾಗಿ ಸುಮಾರು 15 ದಿನಗಳಾದರು ರಾಜ್ಯದಲ್ಲಿ ಹಿಂದುಳಿದ ವರ್ಗಗಳ ಕಲ್ಯಾಣ ಇಲಾಖೆ ಸಮಾಜ ಕಲ್ಯಾಣ ಇಲಾಖೆ ಮತ್ತು ಅಲ್ಪಸಂಖ್ಯಾತ ಕಲ್ಯಾಣ ಇಲಾಖೆಗಳ ಮೂಲಕ ನಡೆಯುತ್ತಿರುವ ಮೆಟ್ರಿಕ್ ಪೂರ್ವ ಬಾಲಕ, ಬಾಲಕಿಯರ ವಸತಿ ನಿಲಯಗಳಲ್ಲಿ ಅರ್ಜಿ ಕರೆದಿಲ್ಲ ಎಂದು ಜಿಲ್ಲಾಧ್ಯಕ್ಷ ಅರುಣ ಕೊಡಗೆ ಪತ್ರಿಕಾ ಹೇಳಿಕೆಯಲ್ಲಿ ಆರೋಪಿಸಿದ್ದಾರೆ. ಕೂಡಲೇ ಅರ್ಜಿ ಕರೆಯಬೇಕು. ಗ್ರಾಮೀಣ ಪ್ರದೇಶದ ವಿದ್ಯಾರ್ಥಿಗಳು ಹಾಸ್ಟಲ್ ಮೇಲೆ ಅವಲಂಬನೆಯಾಗಿದ್ದು, ಈ ಕುರಿತು ತ್ವರಿತವಾಗಿ ಕ್ರಮ ವಹಿಸಬೇಕು ಎಂದು ಆಗ್ರಹಿಸಿದ್ದಾರೆ.

ಆರೋಗ್ಯ ಕೇಂದ್ರದಲ್ಲಿ ಯೋಗ ದಿನಾಚರಣೆ

ಬಸವಕಲ್ಯಾಣ: ತಾಲೂಕಿನ ಕಿಟ್ಟಾ ಪ್ರಾಥಮಿಕ ಆರೋಗ್ಯ ಕೇಂದ್ರದಲ್ಲಿ ಇರುವ ಯೋಗ ಕೇಂದ್ರದಲ್ಲಿ ವಿಶ್ವ ಯೋಗ ದಿನಾಚರಣೆ ಹಮ್ಮಿಕೊಳ್ಳಲಾಯಿತು. ಪ್ರಾಥಮಿಕ ಆರೋಗ್ಯ ಕೇಂದ್ರದ ವೈದ್ಯಾಧಿಕಾರಿಯಾದ ಡಾ. ಆನಂದ ದಂಡೆಯವರು ಮಾತನಾಡಿ, ಮನುಷ್ಯ ಆರೋಗ್ಯದಿಂದ ಚೆನ್ನಾಗಿರಬೇಕಾದರೆ ನಿತ್ಯವೂ ಕೂಡ ಯೋಗ ಮಾಡುವ ಅಭ್ಯಾಸವಿಟ್ಟು ಕೊಳ್ಳುವದು ಇಂದು ಬಹಳ ಅವಶ್ಯಕವಿದೆ ಎಂದು ಹೇಳಿದರು. ಕೇವಲ ಒಂದು ದಿನ ಮಾಡಿದರೆ ಸಾಲದು ಅದನ್ನು ನಿತ್ಯ ನಾವು ಹೇಗೆ ನಮ್ಮ ಎಲ್ಲಾ ದಿನಚರಿ ಕಾರ್ಯಗಳು ಮಾಡುತ್ತೇವೆ ಹಾಗೆಯೂ ಕೂಡ ಯೋಗ ಮಾಡುವದನ್ನು ಕಲಿತುಕೊಳ್ಳಬೇಕು ಎಂದು ತಿಳಿಸಿದರು. ಆರೋಗ್ಯ ಕೇಂದ್ರದ ಶಿಬ್ಬಂದಿಯಾದ ಮಹೇಶ ಉಮ್ಮರಗೆ, ಶಿಸ್ಟರ್ ರೇಖಾ ಶೀಂಧ್ಯೆ, ಸ್ಟಾಫ್‌ನರ್ಸ ಅಧಿಕಾರಿ ಲಕ್ಷ್ಮೀ ಮದರಗಾಂವಕರ್, ಪ್ರಯೋಗ ತಜ್ಞ ವಸಿಯೋದ್ದಿನ್, ಎಚ್ ಐಓ ಅರುಣಕುಮಾರ ಮತ್ತು ಫಯಾಮ್ ಪಟೇಲ್, ವೆಂಕಟ ಉಪಸ್ಥಿತರಿದ್ದರು.

ಕಲಾವಿದರಿಗೆ ಮಾಶಾಸನ ಹೆಚ್ಚಿಸಿ

ಬೀದರ್: ಲೋಕಸಭಾ ಅಧಿವೇಶನದಲ್ಲಿ ಕಲಾವಿದರ ಮಾಶಾಸನ ಹೆಚ್ಚಿಸಲು ಮೊದಲ ಅಧಿವೇಶನದಲ್ಲಿ ಕಲಾವಿದರಿಗೆ ಹತ್ತು ಸಾವಿರ ರು. ಮಂಜೂರು ಮಾಡುವಂತೆ ಒತ್ತಾಯಿಸಿ ಕಲ್ಯಾಣ ಕರ್ನಾಟಕ ಕಲಾವಿದರ ಒಕ್ಕೂಟ ಅಧ್ಯಕ್ಷ ವಿಜಯಕುಮಾರ ಸೋನಾರೆ ಅವರು ಬೀದರ ಸಂಸದ ಸಾಗರ ಖಂಡ್ರೆ, ಅವರಲ್ಲಿ ಮನವಿ ಮಾಡಿದ್ದಾರೆ. ಪದ್ಮಶ್ರೀ ಪ್ರಶಸ್ತಿ ಜತೆಗೆ ಹತ್ತು ಲಕ್ಷ ರು. ನಗದು ಬಹುಮಾನ ಕೇಂದ್ರ ಸರಕಾರ ಘೋಷಣೆ ಮಾಡುವಂತೆ ಚರ್ಚಿಸಬೇಕು.

ಆರೋಪಿಗಳ ಬಂಧಿಸುವಲ್ಲಿ ವಿಳಂಬ | ಅಧಿಕಾರಿಯ ತಲೆದಂಡಕ್ಕೆ ಹೆಚ್ಚಿದ ಕೂಗು | ಹೋರಾಟಕ್ಕೆ ಸಜ್ಜು

ಅರಣ್ಯಾಧಿಕಾರಿ ಕೊಲೆ ಪ್ರಕರಣ: ಸಿಬಿಐಗೆ ಆಗ್ರಹ

ಶಹಾಪುರ: ಜೂ.5ರಂದು ನಗರದ ಖಾಸಗಿ ಹೋಟೆಲ್ ಒಂದರಲ್ಲಿ ನಡೆದ ಅರಣ್ಯಾಧಿಕಾರಿ ಕೊಲೆ ಪ್ರಕರಣ ಸಿಬಿಐ ವಹಿಸುವುದು ಮತ್ತು ದೂರು ಸ್ವೀಕರಿಸಲು ವಿಳಂಬ ಮಾಡಿದ ಆರೋಪ ಎದುರಿಸುತ್ತಿರುವ ಅಧಿಕಾರಿಗಳ ತಲೆದಂಡಕ್ಕೆ ಒತ್ತಾಯಿಸಿ ಕಲಬುರಗಿ, ಯಾದಗಿರಿ ಹಾಗು ಶಹಾಪುರದಲ್ಲಿ ಹೋರಾಟಕ್ಕೆ ಕೋಲಿ ಸಮಾಜ ಸಜ್ಜಾಗಿದೆ.

> ಅರಣ್ಯಾಧಿಕಾರಿ ಮಹೇಶ ಕನಕಟ್ಟಿಯವರ ಕೊಲೆ ಪ್ರಕರಣದಲ್ಲಿ ಪೊಲೀಸ್, ಹಿರಿಯ ಆರಕ್ಷಕ ಅಧಿಕಾರಿಗಳು ಕರ್ತವ್ಯ ಲೋಪವೇಸಗಿದ್ದು ಅಮಾನತಿಗೆ ಆಗ್ರಹಿಸಿ ದಿನಾಂಕ 28 ರಂದು ಕೋಲಿ ಸಮಾಜದ ವತಿಯಿಂದ ನಗರದ ಬಸವೇಶ್ವರ ವೃತ್ತದಲ್ಲಿ ಪ್ರತಿಭಟನೆ ಹಮ್ಮಿಕೊಳ್ಳಲಾಗಿದೆ.
> –ಭೀಮಣ್ಣ ಶಖಾಪುರ, ಯುವ ಮುಖಂಡ

ಇನ್ನೂ ತಂದೆ ಕೊಲೆ ಪ್ರಕರಣದಲ್ಲಿ ಸಿಸಿಟಿವಿ ದೃಶ್ಯಗಳ ಸಾಕ್ಷಿಗಳು ಇದ್ದರು ಸಹ ಆರೋಪಿಗಳನ್ನು ಬಂಧಿಸದೇ 14 ದಿನಗಳ ಕಾಲ ರಾಜಾರೋಷವಾಗಿ ಓಡಾಡಲು ಬಿಟ್ಟಿದ್ದಾರೆ. ಈ ಹಿನ್ನೆಲೆಯಲ್ಲಿ ತಕ್ಷಣ

ಸಿಸಿ ಟಿವಿ ದೃಶ್ಯ

ಪಿಐ ಎಸ್.ಎಂ ಪಾಟೀಲ್ ಅವರನ್ನು ಅಮಾನತು ಮಾಡಬೇಕು ಎಂದು ಮೃತ ಡಿವೈಎಫ್‌ಓ ಮಹೇಶ ಕನಕಟ್ಟಿ ಅವರ ಪುತ್ರ ಸುಂದರ್ ಕನಕಟ್ಟಿ ಆಗ್ರಹಿಸಿದ್ದಾರೆ.

ನಗರದ ರೆಸ್ಟೋರೆಂಟ್‌ವೊಂದರ ಎದುರು ಜೂ.5 ರಂದು ಕ್ಷುಲ್ಲಕ ಕಾರಣಕ್ಕೆ ನಡೆದ ಜಗಳದಲ್ಲಿ ಅರಣ್ಯಾಧಿಕಾರಿ ಮಹೇಶ ಕನಕಟ್ಟಿಯವರ ಕೊಲೆಯಾಗಿದ್ದು, ಪೊಲೀಸ್ ಇಲಾಖೆ ಇಡೀ ಪ್ರಕರಣವನ್ನೇ ತಿರುಚುವ ಹುನ್ನಾರದ ನಡೆಯುತ್ತಿದೆ ಎಂದು ಪುತ್ರ ಸುಂದರ್ ಕನಕಟ್ಟಿ ಗಂಭೀರವಾಗಿ ಆರೋಪಿಸಿದ್ದಾರೆ.

ಈ ಕುರಿತು ಮಾತನಾಡಿದ ಮಗ ಸುಂದರ್, ಪಿಐ ಅವರಿಂದ ನ್ಯಾಯ ಸಿಗುವಂತ ಯಾವುದೇ ಭರವಸೆ ಇಲ್ಲ. ಅಟ್ಟಾಡಿಸಿ ಕೊಲೆ ಮಾಡಿರುವ ಸಿಸಿಟಿವಿ ದೃಶ್ಯಾವಳಿಗಳು ಇದ್ದರೂ ಅದನ್ನು ಆಧರಿಸಿ ಪ್ರಕರಣ ದಾಖಲಿಸಿಕೊಳ್ಳಬೇಕಿತ್ತು. ಅದನ್ನು ಬಿಟ್ಟು ತನಿಖೆ ಮಾಡುತ್ತಿದ್ದೇವೆ ಎಂದು ಹೇಳುತ್ತಾ, ಆರೋಪಿಗಳ ಬಗ್ಗೆ ಸುಳಿವು ಇದ್ದರು ಸಹ ರಾಜಾರೋಷವಾಗಿ ಓಡಾಡಲು ಬಿಟ್ಟಿದ್ದಾರೆ ಎಂದು ಪ್ರತಿಕ್ರಿಯಿಸಿದರು.

ಪ್ರಕರಣ ದಾಖಲಾದ ನಂತರ ಆರೋಪಿಗಳನ್ನು ತಂದು ಸ್ಥಳ ಮಹಜರು ಸಹ ಮಾಡಿಸಿಲ್ಲಾ. ಇದರಲ್ಲಿ ಪೊಲೀಸ್ ಹಿರಿಯ ಅಧಿಕಾರಿಗಳು ಹಾಗೂ ಪಿಐ ಅವರೊಂದಿಗೆ ಆರೋಪಿಗಳ ನಂಟು ಇದ್ದು ನಮ್ಮ ತಂದೆಯವರದ್ದು ಕೊಲೆ ಎಂದು ಕಂಡು ಬಂದಿದ್ದರು ಪ್ರಕರಣ ದಾಖಲಿಸಿಕೊಳ್ಳುವಲ್ಲಿ ಪೊಲೀಸರು ಹಿಂದೇಟು ಹಾಕಿದ್ದರು. ಸಿಸಿಟಿವಿ ದೃಶ್ಯವಳಿಗಳನ್ನೆ ತಿರುಚುವ ಸಂಭವವಿದೆ. ಕೂಡಲೇ ಇಂತಹ ನೀಚ ಅಧಿಕಾರಿಗಳನ್ನು ಅಮಾನತು ಮಾಡಬೇಕು. ಈ ಸ್ಥಾನಕ್ಕೆ ದಕ್ಷ ಅಧಿಕಾರಿಗಳನ್ನು ನೇಮಕ ಮಾಡಬೇಕು.

25 ರಂದು ಕಲಬುರಗಿಯಲ್ಲಿ ಪ್ರತಿಭಟನೆ ಹಮ್ಮಿಕೊಂಡಿದ್ದು, ಪ್ರಕರಣವನ್ನು ಸಿಬಿಐಗೆ ವಹಿಸುವಂತೆ ಆಗ್ರಹಿಸಿ ಪ್ರತಿಭಟನೆ ಹಮ್ಮಿಕೊಳ್ಳಲಾಗಿದೆ ಎಂದು ತಿಳಿಸಿದ್ದಾರೆ.

ಸಾಕ್ಷಿಯಿದ್ದರು ಸಹ ಪ್ರಕರಣವನ್ನೇ ಪೊಲೀಸ್ ಇಲಾಖೆ ಮುಚ್ಚಿಹಾಕುವ ಹುನ್ನಾರದಲ್ಲಿದ್ದಾಗ ಸಮಾಜದ ಮುಖಂಡರು ಪ್ರತಿಭಟನೆ ಮಾಡಿದ ನಂತರ ಪ್ರಕರಣ ದಾಖಲಿಸಿಕೊಂಡಿದ್ದು ಇದರಲ್ಲಿ ಕಾಣದ ಕೈಗಳ ಕೈವಾಡವು ಇದೆ. ನಿಷ್ಪಕ್ಷಪಾತವಾಗಿ ತನಿಖೆ ನಡೆಸಬೇಕು ಎಂದು ಸಮಾಜದ ಯುವ ಮುಖಂಡ ಭೀಮಣ್ಣ ಶಖಾಪುರ ಆಗ್ರಹಿಸಿದ್ದಾರೆ.

ಆರೋಪಿಗಳಿಗೆ ರಕ್ಷಣೆ ನೀಡಿದ ಅಧಿಕಾರಿಗಳು

ಅರಣ್ಯಾಧಿಕಾರಿ ಮಹೇಶ ಕನಕಟ್ಟಿಯವರ ಕೊಲೆಯಾಗಿದ್ದು ಜೂ. 5 ರಂದು. ಕುಟುಂಬಸ್ಥರು ಇದು ಸಹಜ ಸಾವಲ್ಲಾ ಕೊಲೆಯೆಂದು ಶಂಕೆ ವ್ಯಕ್ತಪಡಿಸಿದ ಹಿನ್ನಲೇ ಇಡೀ ಕೋಲಿ ಸಮಾಜದ ಮುಖಂಡರು ಸೇರಿ ನಗರ ಠಾಣೆಯ ಎದುರು ಪ್ರತಿಭಟನೆ ನಡೆಸಿದ ನಂತರ ಅಂದರೆ ಜೂ.17 ರಂದು ನಗರ ಠಾಣೆಯಲ್ಲಿ ಪ್ರಕರಣ ದಾಖಲಿಸಿ ಕೊಂಡಿದ್ದಾರೆ. ಜೂ.19 ರಂದು ಐದು ಜನ ಆರೋಪಿಗಳನ್ನು ಬಂಧಿಸಲಾಗಿದೆ. ಇದರಲ್ಲಿ ಪೊಲೀಸ್ ಇಲಾಖೆಯ ಹಿರಿಯ ಅಧಿಕಾರಿಗಳು ಆರೋಪಿಗಳಿಗೆ ರಕ್ಷಣೆ ನೀಡಿದ್ದಾರೆ. ಪ್ರಕರಣಕ್ಕೆ ಸಂಭಂದಪಟ್ಟಂತೆ ನಡಿಹಾಳ ತಾಂಡದ ರಾಜು ಚವ್ಹಾಣ, ರೇಖು ಚಾಮನಾಳ, ನರಸಿಂಗ ರಾಠೋಡ, ತಾರಾಸಿಂಗ ಚವ್ಹಾಣ, ಪ್ರಕಾಶ ಹೊತಪೇಠ ಬಂಧಿತ ಆರೋಪಿಗಳಾಗಿದ್ದಾರೆ. ಕ್ಷುಲ್ಲಕ ಕಾರಣಕ್ಕೆ ಐದು ಜನ ಆರೋಪಿಗಳು ಕುಡಿದ ಮತ್ತಿನಲ್ಲಿ ಅರಣ್ಯಾಧಿಕಾರಿ ಮಹೇಶ ಕನಕಟ್ಟಿಯವರನ್ನು ಅಟ್ಟಾಡಿಸಿ ಕೊಲೆ ಮಾಡಿದ್ದಾರೆ ಎನ್ನುವ ಆರೋಪ ಇವರುಗಳು ಎದುರಿಸುತ್ತಿದ್ದಾರೆ.

ಕಲ್ಯಾಣದಲ್ಲಿ ಚಕ್ಕಡಿ ಓಟದ ಸ್ಪರ್ಧೆ ಸಂಪ್ರದಾಯ

ಗಾದಗಿ ಗ್ರಾಮದಲ್ಲಿ ಕಾರ ಹುಣ್ಣಿಮೆ

ಬೀದರ್: ಬೀದರ್ ತಾಲೂಕಿನ ಗಾದಗಿ ಗ್ರಾಮದಲ್ಲಿ ಅದ್ದೂರಿಯಾಗಿ ಕಾರು ಹುಣ್ಣಿಮೆ ಆಚರಿಸಲಾಯಿತು.

ಹುಣ್ಣಿಮೆ ಹಬ್ಬದ ವಿಶೇಷತೆ

ದೇಶಕ್ಕೆ ರೈತ ಬೆನ್ನೆಲುಬಾದರೆ ರೈತನಿಗೆ ಎತ್ತುಗಳೇ ಆಧಾರ. ಗ್ರಾಮೀಣ ಭಾಗಗಳಲ್ಲಿ ಇಂದಿಗೂ ಎತ್ತುಗಳನ್ನು ಪೂಜನೀಯ ಕಾಣುತ್ತಾರೆ. ಮನೆಯಲ್ಲಿ ಸಿಹಿ ಪದಾರ್ಥಗಳನ್ನು ತಯ್ಯಾರಿಸಿ ಪೂಜೆ ಸಲ್ಲಿಸಿ ಎತ್ತುಗಳಿಗೆ ನೀಡುವ ಸಂಪ್ರದಾಯವಿದೆ ಎಂದು ಗ್ರಾಪಂ ಉಪಾಧ್ಯಕ್ಷ ಅನಿತಾ ತಿಳಿಸಿದರು.

ರೈತರು ತಮ್ಮ ಎತ್ತುಗಳನ್ನು ಸಿಂಗಾರ ಮಾಡಿಕೊಂಡು ಗ್ರಾಮದ ಮಂದಿರಕ್ಕೆ ತರುವ ಮೂಲಕ ದರ್ಶನ ಮಾಡಿಸಿ ಕಾಯಿ ಕರ್ಪೂರ ಜತೆಗೆ ಪೂಜೆ ಸಲ್ಲಿಸಿದರು. ಪ್ರತಿ ವರ್ಷದಂತೆ ಈ ವರ್ಷವೂ ಕೂಡ ರೈತನಿಗೆ ಹೆಗಲಿಗೆ ಹೆಗಲು ಕೊಟ್ಟು ದುಡಿಯುವ ಎತ್ತುಗಳಿಗೆ ಸಿಂಗಾರ ಮಾಡಲಾಗಿದೆ. ಪ್ರತಿ ವರ್ಷ ಮುಂಗಾರು ಬಿತ್ತನೆ ಸಮಯದಲ್ಲಿ ರೈತನ ಮೊದಲನೇ ದೊಡ್ಡ ಹಬ್ಬ ಆಚರಿಸಲಾಗುತ್ತದೆ ಎಂದು ಗ್ರಾಮದ ಮುಖಂಡ ನಾಗಣ್ಣಾ ಗಾದಗಿ ಅವರು ತಿಳಿಸಿದರು. ಕಾರ ಹುಣ್ಣಿಮೆಯ ದಿನದಂದು ಸೂರ್ಯನ ತೇಜೋ ರಶ್ಮಿ ಕಿರಣಗಳನ್ನು ಸ್ವಾಗತಿಸಿದ ಬಳಿಕ ಎತ್ತುಗಳನ್ನು ಸ್ನಾನಕ್ಕೆಂದು ಹಳ್ಳ, ನದಿ, ಕೆರೆಗೆ ಕರೆದೊಯ್ಯಲಾಗುತ್ತದೆ. ಎತ್ತುಗಳಿಗೆ ಸ್ನಾನ ಮಾಡಿಸಿ, ವಿಧ ವಿಧವಾದ ಬಣ್ಣಗಳಲ್ಲಿ ಗುಲಾಲ್ ಹಚ್ಚಲಾಗುತ್ತದೆ.

ಹಣೆಗಳಿಗೆ ಬಾಸಿಂಗ, ಹಣೆಪಟ್ಟಿ, ಕೊರಳಲ್ಲಿ ಘಂಟೆ, ಕೊರಳಿಗೆ ಚೆಂದದ ಘರಾರಿಯನ್ನು ಕಟ್ಟಿ ಮನೆಯವರೆಲ್ಲ ಸೇರಿ ಎತ್ತಿಗೂ ಪೂಜೆ ಮಾಡುತ್ತಾರೆ. ಬಳಿಕ ಸಂಜೆ ಊರಿನ ಪ್ರಮುಖ ಬೀದಿಗಳಲ್ಲಿ ಎತ್ತುಗಳ ಮೆರವಣಿಗೆ ಮಾಡಲಾಗುತ್ತದೆ. ಇಡೀ ಊರಿಗೆ ಊರೇ ಸೇರಿ ಒಗ್ಗಟ್ಟಾಗಿ ಸಂಭ್ರಮವನ್ನು ಕಣ್ತುಂಬಿಕೊಳ್ಳುತ್ತದೆ. ದೂಳಯ್ಯಾವಾಮಿ. ಶರಣಪ್ಪ ಹಡಪದ , ಶಿವಕುಮಾರ ಸದಲಾಪೂರೆ, ವಿಠ್ಠಲರೆಡ್ಡಿ, ಚಿನ್ನ ರೆಡ್ಡಿ, ಶಾಂತಕುಮಾರ ತೇಲಿ, ಸಿದ್ದಯ್ಯಾ ಸ್ವಾಮಿ ಗಾದಗಿ , ಸಿದ್ದು ಕುಂಚಗೆ, ಶಾಂತಕುಮಾರ, ಚಂದುಸ್ವಾಮಿ ಗಾದಗಿ, ರಾಜಕುಮಾರ ಸೇರಿದಂತೆ ಅನೇಕ ಗ್ರಾಮಸ್ಥರು ಉಪಸ್ಥಿತರಿದ್ದರು.

ಕಲ್ಯಾಣದಲ್ಲಿ ಚಕ್ಕಡಿ ಓಟ ಸ್ಪರ್ಧೆ

ಬೀದರ ಜಿಲ್ಲೆಯ ಬಸವಕಲ್ಯಾಣ ತಾಲೂಕಿನ ವಾಡಿ ಗ್ರಾಮದಲ್ಲಿ ಪ್ರತಿ ವರ್ಷದಂತೆ ಈ ವರ್ಷವೂ ಕೂಡ ಚಕ್ಕಡಿ ಓಟ ಹಮ್ಮಿಕೊಳ್ಳಲಾಯಿತು. ಓಟದಲ್ಲಿ ವಿಜೇತರಿಗೆ ಬಹುಮಾನ ವಿತರಣೆ ಮಾಡಲಾಯಿತು. ಪ್ರಥಮ ಬಹುಮಾನ ರೈತ ಶಿವಕಾಂತ. ದ್ವಿತೀಯ ಶರಣಪ್ಪ ಕುರುಮೆ. ತೃತೀಯ ಬಹುಮಾನ ಸುರೇಶ ಅವರು ಪಡೆದರು. ಹಾಗೂ ಜೋಡಿ ಎತ್ತುಗಳ ಬಹುಮಾನ ನಾಗಪ್ಪ ಪುಣೆ ಪಡೆದರು ಎಂದು ಗ್ರಾಪಂ ಅಧ್ಯಕ್ಷ ನಂದಾಬಾಯಿ ತಿಳಿಸಿದರು.

371–ಜೆ ಮಸೂದೆ ವಿರೋಧಕ್ಕೆ ಖಂಡನೆ

ಬೃಹತ್ ಹೋರಾಟ ಜೂ.29 ರಂದು

ಬೀದರ್: ಸಂವಿಧಾನದ 371 (ಜೆ) ಜಾರಿಯಿಂದ ರಾಜ್ಯದ ಇತರೆ ಜಿಲ್ಲೆಗಳಿಗೆ ಅನ್ಯಾಯವಾಗುತ್ತಿದೆ ಎಂದು ಜನರಿಗೆ ತಪ್ಪು ಸಂದೇಶ ನೀಡಲು ಬೆಂಗಳೂರಿನ ಹಸಿರು ಪ್ರತಿಷ್ಠಾನ ಪ್ರತಿಭಟನೆ ನಡೆಸಿ, ಈ ಭಾಗದ ಅಸ್ಮಿತೆಗೆ ಧಕ್ಕೆ ತರುವ ಹುನ್ನಾರ ನಡೆಯುತ್ತಿದ್ದು, ಅದಕ್ಕೆ ಪ್ರತಿಯಾಗಿ ಜೂ.29ರಂದು ಬೀದರ್‌ನಲ್ಲಿ ಬೃಹತ್ ಹೋರಾಟ ನಡೆಸಲು ತೀರ್ಮಾನಿಸಲಾಗಿದೆ.

ನಗರದ ಬಿ.ವಿ.ಭೂಮರೆಡ್ಡಿ ಕಾಲೇಜಿನಲ್ಲಿ ಶನಿವಾರ ನಡೆದ ಕಲ್ಯಾಣ ಕರ್ನಾಟಕ ಹೋರಾಟ ಸಮಿತಿ ಪೂರ್ವಭಾವಿ ಸಭೆಯಲ್ಲಿ ಈ ತೀರ್ಮಾನ ಕೈಗೊಳ್ಳಲಾಗಿದೆ. ಕಲ್ಯಾಣ ಕಲ್ಯಾಣ ಹೋರಾಟ ಸಮಿತಿ ಸಂಸ್ಥಾಪಕ ಅಧ್ಯಕ್ಷ ಲಕ್ಷ್ಮಣ ದಸ್ತಿ ಮಾತನಾಡಿ, ''ಇದು ಭಾವನಾತ್ಮಕ ಹೋರಾಟ. ನಮ್ಮ ಭಾಗದ ಜನರಿಗೆ 371(ಜೆ) ವರದಾನವಾಗಿದೆ. ಇನ್ನೂ ಅನೇಕ ತಾಂತ್ರಿಕ ಸಮಸ್ಯೆಗಳಿವೆ. ಅದನ್ನು ಸರಿಪಡಿಸಿ ಅನುಷ್ಠಾನಗೊಳಿಸಬೇಕಿದೆ. ಆದರೆ ಕಲ್ಯಾಣಕ ರ್ನಾಟಕ ಜಿಲ್ಲೆಗಳ ಜನರು ಶಿಕ್ಷಣ ಮತ್ತು ಉದ್ಯೋಗಾವಕಾಶ ಮತ್ತು ಅಭಿವೃದ್ಧಿಯಿಂದ ವಂಚಿತರಾದಾಗ ಕ್ಯಾರೆ ಎನ್ನದ ಸಂವಿಧಾನ ವಿರೋಧಿ ಶಕ್ತಿಗಳು ಬೆಂಗಳೂರಿನಲ್ಲಿ ಹೊಸ ಸಂಘಟನೆ ಹುಟ್ಟು ಹಾಕಿ ನಮ್ಮ ಜನರ ಭಾವನೆ ಕೆದಕುವ ಕೆಲಸ ಮಾಡಲಾಗುತ್ತಿದೆ. ಇದನ್ನು ಬಲವಾಗಿ ಖಂಡಿಸಿ, ನಾವೆಲ್ಲರೂ ಒಂದಾಗಬೇಕಿದೆ'' ಎಂದರು.

ಬಾಬು ವಾಲಿ, ಡಾ ರಜನೀಶ್ ವಾಲಿ, ದೀಪಕ ವಾಲಿ, ಆನಂದ ದೇವಪ್ಪ, ಸೋಮಶೇಖರ ಪಾಟೀಲ ಗಾದಗಿ, ಶ್ರೀಕಾಂತ ಸ್ವಾಮಿ, ಸಿದ್ದರಾಮಪ್ಪ ಮಾಸಿಮಾಡೆ, ಮಾರುತಿ ಬೌದ್ದೆ, ಶರಣಪ್ಪ ಕರ್ನಲ್, ಜಗದೀಶ ಬಿರಾದಾರ, ಸಂತೋಷ್ ಜೋಳದಾಬಕೆ, ಬಸವರಾಜ ಧನ್ನೂರ, ಮಾಳಪ್ಪ ಅಡಸಾರೆ, ಆನಂದ ಘಂಟೆ, ಭಾರತಿ ವಸ್ತದ, ಜಯದೇವಿ ಯದಲಾಪುರ, ಪಾರ್ವತಿ ಸೋನಾರೆ, ಸಿ.ಆನಂದರಾವ್, ಎಸ್.ಎಮ್.ಜನವಾಡಕರ್, ನಿಜಾಮುದ್ದೀನ್, ಆಸೀಫೊದ್ದೀನ್, ವಿಜಯಕುಮಾರ ಸೋನಾರೆ, ರಮೇಶ ಬಿರಾದಾರ, ರೇವಣಸಿದ್ದಪ್ಪ ಜಲಾದೆ, ಶಶಿ ಹೊಸಳ್ಳಿ , ಜಿಲ್ಲಾ ಕಸಾಪ ಅಧ್ಯಕ್ಷ ಸುರೇಶ ಚನ್ನಶೆಟ್ಟಿ. ಶಿವಶಂಕರ ಟೋಕರೆ. ಟೀಂ ಯುವ ಸಂಯೋಜಕ ವಿನಯ ಮಾಳಗೆ ಉಪಸ್ಥಿತರಿದ್ದರು.

ನಗರದ ಬಿ.ವಿ.ಭೂಮರೆಡ್ಡಿ ಕಾಲೇಜಿನಲ್ಲಿ ಶನಿವಾರ ನಡೆದ ಕಲ್ಯಾಣ ಕರ್ನಾಟಕ ಹೋರಾಟ ಸಮಿತಿ ಪೂರ್ವಭಾವಿ ಸಭೆ ನಡೆಯಿತು.

ಸುಗ್ಗಿ ಸ್ವಾಗತಿಸುವ ಹಬ್ಬವೇ ಕಾರ ಹುಣ್ಣಿಮೆ

ಕೆಂಭಾವಿ: ಪ್ರಾಚೀನ ಕಾಲದಿಂದಲೂ ರೈತರು, ಕೃಷಿ ಕಾರ್ಮಿಕರು, ಸಡಗರ, ಸಂಭ್ರಮದಿಂದ ಕೃಷಿ ಚಟುವಟಿಕೆ ಆರಂಭಿಸಿ, ಖುಷಿ, ಖುಷಿಯಿಂದ ಸುಗ್ಗಿಯನ್ನು ಸ್ವಾಗತಿಸುವ ಮೊದಲ ಹಬ್ಬವೇ ಕಾರ ಹುಣ್ಣಿಮೆ ಎಂದು ಪೀಠಾಧಿಪತಿ ಚನ್ನಬಸವ ಶಿವಾಚಾರ್ಯರು ಹೇಳಿದರು.

ಗುರು ಕಾಂತೇಶ್ವರ ಜನ ಕಲ್ಯಾಣ ಸೇವಾ ಪ್ರತಿಷ್ಠಾನದ ವತಿಯಿಂದ ಶನಿವಾರ ಸಾಯಂಕಾಲ ಜರುಗಿದ ಮಾಸಿಕ ಹುಣ್ಣಿಮೆಯ ಶಿವಾನುಭವ ಗೋಷ್ಠಿಯ ಪಾವನ ಸಾನ್ನಿಧ್ಯ ವಹಿಸಿ ಆಶೀರ್ವಚನ ನೀಡಿದ ಅವರು 'ಕಾರ' ಎಂದರೆ ಚೆಲ್ಲು, ಬೆಳಕು, ಎಂದರ್ಥ. ಮುಂಗಾರು ಮಳೆಯಿಂದ ಧರೆಯಲ ಕಳೆ ಕಟ್ಟಿ, ಎಲ್ಲೆಡೆ ಹಸಿರು ಚೆಲ್ಲಿ, ರೈತರ ಮೊಗದಲ್ಲಿ ಮಂದಹಾಸ ಮೂಡಿಸುವುದೇ, ಬೆಳಕು ಎಂದವರು. ಕಾರ ಹುಣ್ಣಿಮೆಯೆಂದು, ರೈತರ ಹೆಗಲಿಗೆ ಹೆಗಲು ಕೊಟ್ಟು ದುಡಿಯುವ ಎತ್ತುಗಳನ್ನು ಮದು ಮಗನಂತೆ ಸಿಂಗರಿಸಿ ಪೂಜಿಸಿ, ಆರಾಧಿಸಿ, ಅವುಗಳಲ್ಲಿ ದೈವತ್ವವನ್ನು ಕಾಣುವ ಕೃಷಿಕರ ಬಾಳಲಿ ಮುಂಗಾರು ಮಳೆಗಳು ಬೆಳಕು ಚೆಲ್ಲಿ ಸುಗ್ಗಿಯ ಸಂಭ್ರಮಕ್ಕೆ ನಾಂದಿ ಹಾಡಿದಂತೆ, ಮಾಸಿಕ ಶಿವಾನುಭವ ಅಜ್ಞಾನ ಕಳೆದು ಸದ್ಭಕ್ತರ ಬಾಳಲಿ ಸುಜ್ಞಾನದ ಬೆಳಕು ಚೆಲ್ಲಲ್ಲಿ ಎಂದು ಆಶಿಸಿದರು.

ಶಿವಾನುಭವ ಗೋಷ್ಠಿ ಉದ್ಘಾಟಿಸಿ ಮಾತನಾಡಿದ ಕನ್ನೆಳ್ಳಿಯ ಬೂದಯ್ಯಸ್ವಾಮಿ ಸದ್ಭಕ್ತರ ಬಾಳು ಸದಾ ಹುಣ್ಣಿಮೆ ಚಂದ್ರನಂತೆ ಥಳ ಥಳ ಹೊಳೆಯಲಿ, ಕತ್ತಲೆಯಿಂದ ಬೆಳಕಿನೆಡೆಗೆ ಸಾಗಲಿ ಎಂಬ ಸದುದ್ದೇಶದಿಂದ ಹುಣ್ಣಿಮೆ ದಿನದಂದು ಅನುಭವದ ಅಮೃತ ಧಾರೆ ಎರಯುತ್ತಿರುವ ಕೆಂಭಾವಿ ಹಿರೇಮಠದ ಶ್ರೀಗಳ ಕಾರ್ಯ ಸ್ತುತ್ಯಾರ್ಹವಾದುದು ಎಂದು ಬಣ್ಣಿಸಿದರು.

ಶರಣಕುಮಾರ ಯಾಳಗಿ, ಯಮನೇಶ ಯಾಳಗಿ ಹಾಗೂ ಚಿಣ್ಣರರಾದ ಶ್ರೇಯಾ ವಿಶ್ವಕರ್ಮ, ಶ್ರೀನಿವಾಸ ವಿಶ್ವಕರ್ಮ ಇವರಿಂದ ಸಂಗೀತ ಕಾರ್ಯಕ್ರಮ ಯಶಸ್ವಿಯಾಗಿ ಮೂಡಿ ಬಂತು.

ಡಾ ಯಂಕನಗೌಡ ಎಸ್ ಪಾಟೀಲ, ನಿಂಗನಗೌಡ ದೇಸಾಯಿ ಅಭಿಷೇಕ್ ಪಾಟೀಲ, ನಿಜಗುಣ ವಿಶ್ವಕರ್ಮ, ಈರಣ್ಣ ವಿಶ್ವಕರ್ಮ, ಅವ್ವಣ್ಣ ಮಡಿವಾಳಕರ್, ಸೇರಿದಂತೆ ಮಹಿಳೆಯರು, ಮಕ್ಕಳು, ಸುತ್ತಮುತ್ತಲಿನ ಗ್ರಾಮದ ಸದ್ಭಕ್ತರು ಉಪಸ್ಥಿತರಿದ್ದರು.

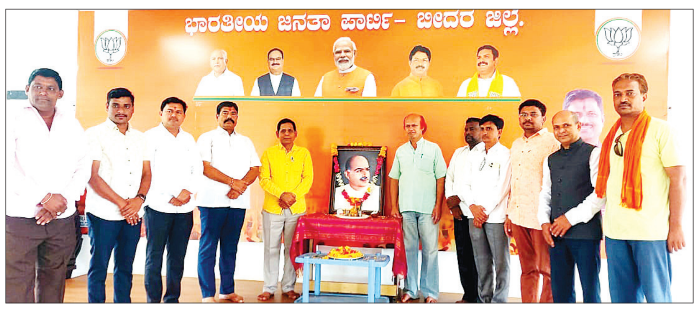

ಬೀದರ್ ಬಿಜೆಪಿ ಜಿಲ್ಲಾ ಕಚೇರಿಯಲ್ಲಿ ಬಿಜೆಪಿ ಸಂಸ್ಥಾಪಕರಾದ ಶ್ರೀ ಶ್ಯಾಮ್ ಪ್ರಕಾಶ್ ಮುಖರ್ಜಿ ಅವರ ಬಲಿದಾನ ದಿವಸವನ್ನು ಆಚರಿಸಲಾಯಿತು. ಈ ಸಂದರ್ಭದಲ್ಲಿ ಈಶ್ವರ ಸಿಂಗ್ ಠಾಕೂರ, ರಾಜಶೇಖರ್ ನಾಗಮೂರ್ತಿ, ಗುರುನಾಥ್, ಜಾತಿಕರ್ ರಾಜು ನೆಮ್ತಾಬಾದ್, ವೀರು ದಿಗ್ವಾಲ್, ಶ್ರೀಕಾಂತ್ ಮೋದಿ, ಶಿವ ಸ್ವಾಮಿ, ಗಣೇಶ್ ಭೋಸಲೆ, ನರೇಶ್ ಗೌಳಿ, ಗೋಪಾಲ್ ಕೊಕಡಲ್ ಉಪಸಿತರಿದ್ದರು.

ಮಕ್ಕಳಿಗೆ ಒಳ್ಳೆಯ ಜಗತ್ತು ಕೊಡಿ

ಶಹಾಪುರ: ಭವಿಷ್ಯದ ಭರವಸೆಯ ಮಕ್ಕಳಿಗೆ ಉತ್ತಮ ಸಂಸ್ಕಾರ ನೀಡಲು ಸರ್ವರು ಅಹರ್ನಿಶಿ ಶ್ರಮವಹಿಸಿ ಅವರಿಗೆ ಒಳ್ಳೆಯ ಜಗತ್ತು ಕೊಡಿ ಎಂದು ಶ್ರೀ ಕೊತ್ತಲಬಸವೇಶ್ವರ ಶಿಕ್ಷಣ ಸಮಿತಿ ಸೇಡಂ ಅಧ್ಯಕ್ಷ ಬಸವರಾಜ ಪಾಟೀಲ ಸೇಡಂ ತಿಳಿಸಿದರು.

ನಗರದ ಜ್ಞಾನಾಮೃತ ಸೇವಾ ಶಿಕ್ಷಣ ಟ್ರಸ್ಟ್ ಪತಂಜಲಿ ಯೋಗ ವಿಜ್ಞಾನ ತರಬೇತಿ ಕೇಂದ್ರ, ನಾದಾಯಮಯ ಸಂಗೀತ ಸೇವಾ ಟ್ರಸ್ಟ್, ಶ್ರೀ ಕೊತ್ತಲ ಬಸವೇಶ್ವರ ಭಾರತೀಯ ಶಿಕ್ಷಣ ಸಮಿತಿ ಸೇಡಂ ವತಿಯಿಂದ ಬಸವೇಶ್ವರನಗರದ ಪೊಲೀಸ್ ಮೈದಾನದಲ್ಲಿ ಆಯೋಜಿತವಾಗಿದ್ದ ಹತ್ತನೇ ವಿಶ್ವ ಯೋಗ ದಿನಾಚರಣೆ, ಪತಂಜಲಿ ಯೋಗ ವಿಜ್ಞಾನ ಕೇಂದ್ರದ 15ನೇ ವಾರ್ಷಿಕೋತ್ಸವ ಕಾರ್ಯಕ್ರಮದಲ್ಲಿ ಪಾಲ್ಗೊಂಡು ಮಾತನಾಡಿದ ಸೇಡಂ ಅವರು, ಪ್ರಸ್ತುತ ಗಳಿಗೆಯಲ್ಲಿ ಪ್ರಾಮಾಣಿಕವಾಗಿ ಬದುಕುವಂತಹ ಬದುಕಿನ ಪಾಠಗಳು ಅಗತ್ಯವಾಗಿದೆ, ನಗರದಲ್ಲಿ ಯೋಗ ಶಿಕ್ಷಣ ಕೇಂದ್ರದಿಂದ ಸಾಧಕರು ಸ್ವಾಸ್ಥ್ಯ ಸಮಾಜ ನಿರ್ಮಾಣಕ್ಕೆ ಕಟಿಬದ್ಧರಾಗಿ ನಿಂತಿರುವುದು ಉತ್ತಮ ಸಂಗತಿಯಾಗಿದ್ದು, ಬರುವ 2025 ರಲ್ಲಿ ಸಾಂಸ್ಕೃತಿಕ ನಗರಿ ಸೇಡಂನಲ್ಲಿ ನಡೆಯುವ ಕಾರ್ಯಕ್ರಮಕ್ಕೆ ಪತಂಜಲಿ ಯೋಗ ಸಮಿತಿ ಜ್ಞಾನಾಮೃತ ಸೇವೆ ಟ್ರಸ್ಟ್‌ನ ಸಹಭಾಗಿತ್ವ ಬಹು ಮುಖ್ಯವಾಗಿದೆ ಎಂದರು.

ಸಾನಿಧ್ಯ ವಹಿಸಿದ ಫಕೀರೇಶ್ವರ ಮಠದ ಪೂಜ್ಯ ಗುರುಪಾದ ಮಹಾಸ್ವಾಮಿಗಳು ಆಶೀರ್ವಚನ ನೀಡಿ, ಯೋಗ ಪ್ರವೀಣ ನರಸಿಂಹ ವೈದ್ಯ ಅವರ ಪ್ರಯತ್ನ ಫಲದಿಂದ ನಗರದ ವಾತಾವರಣ ಯೋಗಮಯವಾಗಿದೆ. ಬಾಲಕರು, ಯುವಕರು, ವೃದ್ಧರು, ಗೃಹಿಣಿಯರು ದಿನ ನಿತ್ಯದ ಒತ್ತಡದ ಮಧ್ಯದಲ್ಲಿಯೂ ದೈಹಿಕ ಕ್ಷಮತೆಗೆ ಯೋಗ ಪ್ರದರ್ಶನದಲ್ಲಿ ತೊಡಗಿಸಿಕೊಂಡಿದ್ದು ಶ್ಲಾಘನೀಯ ಕಾರ್ಯವಾಗಿದ್ದು, ನಗರದ ಪ್ರತಿಯೊಬ್ಬರು ಸಾರ್ಥಕವಾಗಿ ಪ್ರಯೋಜನ ಪಡೆಯಬೇಕು ಎಂದರು.

ಕಾರ್ಯಕ್ರಮದಲ್ಲಿ ಯೋಗ ಬಳಗದ ಸಂಗಮೇಶ ಅನವಾರ, ಅಮರೇಶ ದೇಸಾಯಿ, ಪಿಡ್ಡಪ್ಪನಂದಿಕೋಲ, ರವೀಂದ್ರ, ಸಂಗಣ್ಣನುಚ್ಚಿನ, ಉಮಾಕಾಂತ ಕಟ್ಟಿಮನಿ, ಗುರುಶೇಖರ ಸಜ್ಜನ, ರಾಘವೇಂದ್ರ ಪತ್ತಾರ, ವಿಶ್ವನಾಥ ರೆಡ್ಡಿ ಲಿಂಗದಳ್ಳಿ, ಹೇಮರೆಡ್ಡಿ, ಸಿದ್ದಣ್ಣ ಮಾನಸುಣಗಿ, ಶರಣು ಪಾಟೀಲ, ಅಮರೇಶ ಚಿನಗುಡಿ ಸೇರಿದಂತೆ ಸಮಸ್ತ ಬಸವೇಶ್ವರ ಕಾಲೋನಿ, ವಿವಿಧ ವಾರ್ಡ್‌ಗಳ ಹಿತೈಷಿಗಳು, ಪ್ರಮುಖರು, ಹಿರಿಯರು ಪಾಲ್ಗೊಂಡು ಕಾರ್ಯಕ್ರಮಕ್ಕೆ ಸಾಕ್ಷಿಯಾದರು.

ಶ್ಯಾಮಪ್ರಸಾದ್ ಮುಖರ್ಜಿ ಸ್ಮರಣೆ

ಯಾದಗಿರಿ: ಜಿಲ್ಲಾ ಬಿಜೆಪಿ ಕಾರ್ಯಾಲಯದಲ್ಲಿ ಭಾರತೀಯ ಜನಸಂಘದ ಸ್ಥಾಪಕರಾದ ಡಾ. ಶ್ಯಾಮಪ್ರಸಾದ್ ಮುಖರ್ಜಿ ಅವರ ಬಲಿದಾನ ಅಂಗವಾಗಿ ಭಾವಚಿತ್ರಕ್ಕೆ ಪುಷ್ಪ ನಮನ ಸಲ್ಲಿಸುವ ಮೂಲಕ ಆಚರಣೆ ಮಾಡಲಾಯಿತು.

ಈ ವೇಳೆ ಮಾತನಾಡಿದ ನಿಕಟಪೂರ್ವ ಬಿಜೆಪಿ ಜಿಲ್ಲಾಧ್ಯಕ್ಷ ಡಾ. ಶರಣಭೂಪಾಲರೆಡ್ಡಿ, ಡಾ.ಶ್ಯಾಮ್ ಪ್ರಸಾದ್ ಮುಖರ್ಜಿ ಅವರು ಅಖಂಡ ಭಾರತದ ಏಕತೆಗೆ ಶ್ರಮಿಸಿದ ಧೀಮಂತ ನಾಯಕ, ಭಾರತದ ರಾಜಕೀಯಕ್ಕೆ ಹೊಸ ದಿಕ್ಕು ತೋರಿ ರಾಷ್ಟ್ರದ ಉಜ್ವಲ ಭವಿಷ್ಯಕ್ಕೆ ಅಡಿಗಲ್ಲಿಟ್ಟ ರಾಷ್ಟ್ರೀಯವಾದಿ ನಾಯಕ, ಭಾರತೀಯ ಜನಸಂಘದ ಸಂಸ್ಥಾಪಕರಾದ ಡಾ. ಶ್ಯಾಮಪ್ರಸಾದ್ ಮುಖರ್ಜಿ ಅವರ ಬಲಿದಾನ ದಿನದಂದು ಆ ಮಹಾನ್ ಚೇತನಕ್ಕೆ ಶತಕೋಟಿ ಪ್ರಣಾಮಗಳು. ದೇಶದ ಪರವಾಗಿ ಅವರಿಗಿದ್ದ ಉದಾತ್ತ ಪರಿಕಲ್ಪನೆಗಳು ಲಕ್ಷಾಂತರ ಜನರಿಗೆ ಸ್ಫೂರ್ತಿಯಾಗಿವೆ, ರಾಷ್ಟ್ರಕ್ಕಾಗಿ ತಮ್ಮ ಜೀವವನ್ನೇ ತ್ಯಾಗ ಮಾಡಿದ ಮಹಾನ್ ನಾಯಕನ ಎಂದು ಸ್ಮರಿಸಿದರು.

ಈ ಸಂದರ್ಭದಲ್ಲಿ ಯಾದಗಿರಿ ನಗರ ಮಂಡಲ ಅಧ್ಯಕ್ಷ ಲಿಂಗಪ್ಪ ಹತ್ತಿಮನಿ, ನಗರ ಮಂಡಲ ಪ್ರದಾನ ಕಾರ್ಯದರ್ಶಿ ಮಲ್ಲಿಕಾರ್ಜುನ ಕಟ್ಟಿಮನಿ, ಸೋಮಣ್ಣಗೌಡ, ಸೂರ್ಯಕಾಂತ ಆಕಳ, ಸಾಯಿಬಣ್ಣ ಚಂಡ್ರಿಕಿ, ಮಲ್ಲು ಕೋಲಿವಾಡ, ವೆಂಕಟೇಶ್, ಸೇರಿದಂತೆ ಇತರರು ಇದ್ದರು.

ಆದರ್ಶ ವಿದ್ಯಾಲಯದ ರಸ್ತೆ ಸರಿಪಡಿಸಿ

ಯಾದಗಿರಿ: ನಗರದ ಸರಕಾರಿ ಆಂಗ್ಲ ಮಾಧ್ಯಮ ಮಾದರಿ ಶಾಲೆ ಆರ್.ಎಂ.ಎಸ್.ಎ. ಪ್ರೌಢಶಾಲೆ (ಆದರ್ಶ ವಿದ್ಯಾಲಯ) ಗೆ ತೆರಳುವ ರಸ್ತೆ ತಗ್ಗುದಿಣ್ಣೆಗಳಿಂದ ಶಾಲೆಗೆ ಹೋಗುವ ಮಕ್ಕಳಿಗೆ ಪೋಷಕರಿಗೆ ಶಿಕ್ಷಕರಿಗೆ ನರಕದ ದಾರಿಯ ಸಂಚಾರವಾಗಿ ಪರಿಣಮಿಸಿದೆ ಇದನ್ನು ಕೂಡಲೇ ಸರಿಪಡಿಸಬೇಕೆಂದು ಸಾಮಾಜಿಕ ಹೋರಾಟಗಾರ ಉಮೇಶ ಕೆ. ಮುದ್ನಾಳ ಆಗ್ರಹಿಸಿದ್ದಾರೆ.

ಈ ಕುರಿತು ಶಾಲೆಗೆ ತೆರಳುವ ರಸ್ತೆಯಲ್ಲಿ ಸಂಚರಿಸಿದ ನಂತರ ನೀಡಿದ ಮಾಧ್ಯಮ ಪತ್ರಿಕಾ ಹೇಳಿಕೆಯಲ್ಲಿ ಅವರು, ಸರಕಾರವೇ ನಡೆಸುವ ಆಂಗ್ಲ ಮಾಧ್ಯಮ ಮಾದರಿ ಶಾಲೆ ಇದಾಗಿದ್ದು ಎಲ್ಲ ಸೌಕರ್ಯ ನೀಡಿದ್ದರೂ ರಸ್ತೆ ಮಾತ್ರ ತಗ್ಗು ಗುಂಡಿಗಳಿಂದ ಕೂಡಿದೆ.ನಗರದ ಹೊರವಲಯದ ಯಾದಗಿರಿ–ಕಲಬುರಗಿ ಹೆದ್ದಾರಿಯಿಂದ ಕೇವಲ ಅರ್ಧ ಕಿ.ಮೀ. ದೂರ ಇರುವ ಶಾಲೆಯ ರಸ್ತೆಯನ್ನು ಇದುವರೆಗೆ ಯಾರೂ ಹೊರಳಿ ನೋಡಿಲ್ಲ. ಪರಿಣಾಮ ಭಾರಿ ಗಾತ್ರದ ತಗ್ಗು ದಿಣ್ಣೆಗಳಿಂದ ರಸ್ತೆಯಲ್ಲಿ ಮಳೆ ಬಂದರೆ ನೀರು ನಿಂತು ಸಂಚಾರ ಇನ್ನಷ್ಟು ಹೈರಾಣಾಗಿಸುತ್ತಿದೆ.

ಶಾಲೆಗೆ ಹೋಗಬೇಕಾದ ಮಕ್ಕಳಿಗೆ ಆಟೋ, ದ್ವಿಚಕ್ರ ವಾಹನದಲ್ಲಿ ಕರೆದುಕೊಂಡು ಹೋಗುವಾಗ ಸರ್ಕಸ್ ಮಾಡುತ್ತಾ ಸಾಗುವ ಪರಿಸ್ಥಿತಿ ನಿರ್ಮಾಣವಾಗಿದೆ. ಸ್ವಲ್ಪ ಎಚ್ಚರ ತಪ್ಪಿದರೂ ನೀರಿಗೆ ಬಿದ್ದು ಬಟ್ಟೆ ಕೆಸರು ಮಯವಾಗಿ ಶಾಲೆಯ ಬದಲಿಗೆ ಮನೆಗೆ ಮರಳಿ ಹೋಗುವ ಅನೇಕ ಘಟನೆಗಳು ನಡೆದಿವೆ.

ಅಧಿಕಾರಿಗಳು ಕೂಡಲೇ ಎಚ್ಚೆತ್ತುಕೊಂಡು ಶಾಲೆಗೆ ತೆರಳುವ ರಸ್ತೆಯ ದುರಸ್ತಿಗೆ ಕೂಡಲೇ ಕ್ರಮ ವಹಿಸಬೇಕಿದೆ. ಇಲ್ಲವಾದಲ್ಲಿ ಮುಂದೆ ಏನಾದರೂ ಅನಾಹುತವಾದಲ್ಲಿ ಅದಕ್ಕೆ ನೇರವಾಗಿ ಜಿಲ್ಲಾಡಳಿತವೇ ಹೊಣೆ ಹೊರಬೇಕೆಂದು ಅವರು ಎಚ್ಚರಿಸಿದರು. ಶೀಘ್ರದಲ್ಲಿ ತಗ್ಗುಗುಂಡಿ ಮುಚ್ಚಿ ಸುಗಮ ಸಂಚಾರಕ್ಕೆ ಅನುವು ಮಾಡಿಕೊಡಬೇಕು ಇಲ್ಲವಾದಲ್ಲಿ ಶಾಲಾ ಮಕ್ಕಳು ಮತ್ತು ಪೋಷಕರೊಂದಿಗೆ ಯಾದಗಿರಿ– ಕಲಬುರಗಿ ಹೆದ್ದಾರಿ ತಡೆದು ಉಗ್ರ ಹೋರಾಟ ರೂಪಿಸಲಾಗುವುದು ಎಂದು ಅವರು ಎಚ್ಚರಿಕೆ ನೀಡಿದ್ದಾರೆ.

ಅಕ್ರಮ ಮರಳು ದಂಧೆಗೆ ಕಡಿವಾಣ

ಯಾದಗಿರಿ: ವಡಗೇರಾ ತಾಲೂಕಿನ ಕಂದಳ್ಳಿಯ ಭೀಮಾ ನದಿಯಿಂದ ಅಕ್ರಮವಾಗಿ ಮರಳು ಸಾಗಾಣಿಕೆ ಮಾಡುತ್ತಿರುವ ಕುರಿತು ಸಾರ್ವಜನಿಕರಿಂದ ಬಂದ ಮಾಹಿತಿ ಮೇರೆಗೆ ವಡಗೇರಾ ತಹಸೀಲ್ದಾರ್ ಶ್ರೀನಿವಾಸ್ ಚಾಪೇಲ್ ರವರು ಸ್ಥಳಕ್ಕೆ ತೆರಳಿ ಅಕ್ರಮ ಮರಳು ತುಂಬಿಕೊಂಡು ಹೋಗುತ್ತಿದ್ದ ಎರಡು ಲಾರಿಗಳನ್ನು ತಡೆದು ಪರಿಶೀಲನೆ ನಡೆಸಿದರು.

ಅಕ್ರಮ ಮರಳುಗಾರಿಕೆ ಕಡಿವಾಣ ಹಾಕುವುದರ ಜತೆಗೆ ತಾಲೂಕಾಡಳಿತ ವತಿಯಿಂದ ಅಕ್ರಮ ಮರಳುಗಾರಿಕೆ ವಿರುದ್ಧ ಮತ್ತಷ್ಟು ಬಿಗಿ ಬಂದೋಬಸ್ತ್ ಮಾಡಲಾಗುವುದು ಯಾವುದೇ ರೀತಿಯ ಅಕ್ರಮ ಮರಳುಗಾರಿಕೆ ಕಂಡುಬಂದಲ್ಲಿ ಸಾರ್ವಜನಿಕರು ನಮಗೆ ತಿಳಿಸಿ ಅಂತವರ ವಿರುದ್ಧ ಸೂಕ್ತ ಕ್ರಮ ಕೈಗೊಳ್ಳುವ ಭರವಸೆ ನೀಡಿದರು.

ಯಾವುದೇ ಪರವಾನಿಗೆ ಇಲ್ಲದೆ ಮರಳು ಸಾಗಾಣಿಕೆ ಮಾಡುತ್ತಿರುವುದು ಕಂಡುಬಂದ ಹಿನ್ನೆಲೆಯಲ್ಲಿ ವಡಗೇರಾ ಪೊಲೀಸ್ ಠಾಣೆಗೆ ಮಾಹಿತಿ ನೀಡಿ ಅಕ್ರಮ ಮರಳು ಲಾರಿಗಳ ಮೇಲೆ ಕೇಸ್ ದಾಖಲಿಸುವಂತೆ ಪೊಲೀಸ್ ಇಲಾಖೆಗೆ ಆದೇಶ ನೀಡಿದ ಕಾರಣ ಈಗಾಗಲೇ ಎರಡು ಲಾರಿಗಳ ಮೇಲೆ ವಡಗೇರಾ ಪೊಲೀಸ್ ಠಾಣೆಯಲ್ಲಿ ಪ್ರಕರಣ ದಾಖಲಾಗಿದೆ.

ಈ ವೇಳೆ ಕಂದಾಯ ನಿರೀಕ್ಷಕ ಸಂಜೀವ್ ಕುಮಾರ್ ಕಾವಲಿ ಹಾಗೂ ಪೊಲೀಸ್ ಸಿಬ್ಬಂದಿಗಳು ಹಾಜರಿದ್ದರು.

ಸಮಾಚಾರ ಸಣ್ಣದಲ್ಲ

ಕಮಲಾ ಹಂಪನಾರಿಗೆ ಶ್ರದ್ಧಾಂಜಲಿ

ಕಲಬುರಗಿ: ಶನಿವಾರ ನಿಧನರಾದ ನಾಡಿನ ಹಿರಿಯ ಲೇಖಕಿ ನಾಡೋಜ ಕಮಲಾ ಹಂಪನಾ ಅವರಿಗೆ ಬಸವೇಶ್ವರ ಸಮಾಜ ಸೇವಾ ಬಳಗದ ವತಿಯಿಂದ ಶ್ರದ್ಧಾಂಜಲಿಯನ್ನು ಸಲ್ಲಿಸಿ ಗೌರವಿಸಲಾಯಿತು. ಬಳಿಕ ಮಾತನಾಡಿದ ಉಪನ್ಯಾಸಕ ಹಾಗೂ ಲೇಖಕ ಎಚ್.ಬಿ.ಪಾಟೀಲ, ಕಮಲಾ ಹಂಪನಾ ಅವರು ನಾಡಿನ ಹಿರಿಯ ಲೇಖಕಿಯಾಗಿ ಸಮಾಜಮುಖಿಯಾದ ಸಾಹಿತ್ಯವನ್ನು ರಚಿಸಿದ್ದಾರೆ. ಮಹಿಳೆಯರಪರ ಗಟ್ಟಿಯಾದ ಧ್ವನಿಯನ್ನು ಹೊಂದಿದ್ದರು. ಅವರ ನಿಧನ ಕನ್ನಡ ಸಾಹಿತ್ಯ ಲೋಕ ಮತ್ತು ಮಹಿಳಾ ಸಾಹಿತ್ಯ ಕ್ಷೇತ್ರಕ್ಕೆ ನಷ್ಟವಾಗಿದೆ ಎಂದರು. ಶಿಕ್ಷಕಿ ನಿಲೋಫರ್ ಶೇಖ್ ಪುಷ್ಪನಮಗಳನ್ನು ಸಲ್ಲಿಸಿದರು. ಸಂಸ್ಥೆಯ ಅಧ್ಯಕ್ಷ ಅಸ್ಲಾಂ ಶೇಖ್, ಶಿಕ್ಷಕರಾದ ಸೈಯದ್ ಹಮೀದ್, ಪ್ರಮುಖರಾದ ಬಸವರಾಜ ಟೆಂಗಳಿ, ವರುಣಕುಮಾರ ಚಟ್ಟಿ, ಅಸದ್ ಶೇಖ್, ಇರ್ಫಾನ್ ಶೇಖ್ ಸೇರಿದಂತೆ ಇನ್ನಿತರರು ಇದ್ದರು.

ಸಂತ ಕಬೀರ ದಾಸ ಜಯಂತಿ ಆಚರಣೆ

ಕಲಬುರಗಿ: ನಗರದ ಖಾದ್ರಿ ಚೌಕ್‌ನಲ್ಲಿರುವ ಸಕ್ಸಸ್ ಕಂಪ್ಯೂಟರ ತರಬೇತಿ ಕೇಂದ್ರದಲ್ಲಿ ಬಸವೇಶ್ವರ ಸಮಾಜ ಸೇವಾ ಬಳಗದ ವತಿಯಿಂದ ಶನಿವಾರ ಸಂಜೆ ಸಂತ ಕಬೀರ ದಾಸ ಅವರ ಜಯಂತಿಯನ್ನು ಆಚರಿಸಲಾಯಿತು. ಉಪನ್ಯಾಸಕ ಹಾಗೂ ಲೇಖಕ ಎಚ್.ಬಿ.ಪಾಟೀಲ ಮಾತನಾಡಿ, ಸಂತ ಕಬೀರ ದಾಸ ಅವರು, ಹಿಂದಿ ಸಾಹಿತ್ಯದಲ್ಲಿ ದೊಡ್ಡ ಹೆಸರು. ಭ್ರಾತೃತ್ವ ಸಮಾಜ ನಿರ್ಮಾಣಕ್ಕೆ ಅನನ್ಯವಾದ ಕೊಡುಗೆಯನ್ನು ನೀಡಿದ್ದಾರೆ. ಜಾತಿ, ಧರ್ಮ, ಮೌಢ್ಯತೆ, ಅಂಧಶ್ರದ್ಧೆಯಂತಹ ಸಾಮಾಜಿಕ ಸಮಸ್ಯೆಗಳಿಗೆ ತಮ್ಮ ಸಾಹಿತ್ಯದ ಮೂಲಕ ಪರಿಹಾರವನ್ನು ನೀಡಿದ್ದಾರೆ ಎಂದರು. ಕಾರ್ಯಕ್ರಮದಲ್ಲಿ ಸಂಸ್ಥೆಯ ಅಧ್ಯಕ್ಷ ಅಸ್ಲಾಂ ಶೇಖ್, ಶಿಕ್ಷಕರಾದ ಸೈಯದ್ ಹಮೀದ್ ,ನಿಲೋಫರ್ ಶೇಖ್ ಪ್ರಮುಖರಾದ ಬಸವರಾಜ ಟೆಂಗಳಿ, ವರುಣಕುಮಾರ ಚಟ್ಟಿ, ಅಸದ್ ಶೇಖ್, ಇರ್ಫಾನ್ ಶೇಖ್ ಸೇರಿದಂತೆ ಇನ್ನಿತರರು ಇದ್ದರು.

ಮಟಕಾ: ವ್ಯಕ್ತಿ ಬಂಧನ

ಕಲಬುರಗಿ: ನಗರದ ಎಪಿಎಂಸಿ ಗೇಟ್ ಹಿಂಭಾಗದ ರಸ್ತೆ ಬದಿಯಲ್ಲಿ ಮಟಕಾ ನಂಬರ್ ಬರೆದ ುಕೊಳ್ಳಲಾಗುತ್ತಿದೆ ಎಂಬ ಮಾಹಿತಿ ಮೇಲೆ ಎಂ.ಬಿ. ನಗರ ಪೊಲೀಸ್ ಠಾಣೆಯ ಮುಖ್ಯಪೇದೆ ಶಿವಾನಂದ, ಸಿಬ್ಬಂದಿಗಳಾದ ಸುರೇಶ, ರಾಜಕುಮಾರ ಅವರು ದಾಳಿ ನಡೆಸಿ ಶಹಾಬಜಾರ ತಾಂಡಾದ ಸಂತೋಷ ನಂದು ರಾಠೋಡ್ (35) ಎಂಬಾತನನ್ನು ಬಂಧಿಸಿ 3,200 ರು.ನಗದು, ಮಟಕಾ ಚೀಟಿ ಜಪ್ತಿ ಮಾಡಿದ್ದಾರೆ. ಈ ಕುರಿತು ಎಂ.ಬಿ.ನಗರ ಪೊಲೀಸ್ ಠಾಣೆಯಲ್ಲಿ ಪ್ರಕರಣ ದಾಖಲಾಗಿದೆ.

ಕೆಂಪೇಗೌಡರ ಜಯಂತಿ ಜೂ. 27ಕ್ಕೆ

ಕಲಬುರಗಿ: ಪ್ರತಿ ವರ್ಷದಂತೆ ಈ ವರ್ಷವೂ ನಾಡಪ್ರಭು ಕೆಂಪೇಗೌಡರ ಜಯಂತಿಯನ್ನು ಜೂನ್ 27ರಂದು ಆಚರಿಸಲು ಇಲ್ಲಿನ ಜಿಲ್ಲಾಧಿಕಾರಿಗಳ ಕಚೇರಿಯಲ್ಲಿ ನಡೆದ ಪೂರ್ವಭಾವಿ ಸಭೆಯಲ್ಲಿ ನಿರ್ಧಾರಿಸಲಾಯಿತು. ಸಭೆಯ ಅಧ್ಯಕ್ಷತೆ ವಹಿಸಿ ಜಿಲ್ಲಾಧಿಕಾರಿಗಳ ಕಚೇರಿಯ ಶಿಷ್ಟಾಚಾರದ ತಹಶೀಲ್ದಾರರಾದ ಸೈಯದ್ ನಿಸಾರ ಅಹ್ಮದ್ ಮಾತನಾಡಿ, ಜೂನ್ 27ರಂದು ಬೆಳಗ್ಗೆ 11.30ಕ್ಕೆ ಡಾ. ಎಸ್.ಎಂ. ಪಂಡಿತ ರಂಗಮಂದಿರದಲ್ಲಿ ನಡೆಯುವ ಕಾರ್ಯಕ್ರಮಕ್ಕೆ ಸಕಲ ಸಿದ್ಧತೆ ಮಾಡಿಕೊಳ್ಳಲು ಸಂಬಂಧಪಟ್ಟ ಅಧಿಕಾರಿಗಳಿಗೆ ಸೂಚನೆ ನೀಡಿದರು. ಕೆಂಪೇಗೌಡರ ಭಾವಚಿತ್ರಕ್ಕೆ ಮಾಲಾರ್ಪಣೆ ಹಾಗೂ ವೇದಿಕೆ ಹೂದಾನಿಗಳ ಮೂಲಕ ಅಲಂಕಾರ ಮಾಡುವುದು. ಡಾ. ಎಸ್.ಎಂ. ಪಂಡಿತ್ ರಂಗಮಂದಿರಲ್ಲಿ ಸುತ್ತಮುತ್ತ ಸ್ವಚ್ಛತೆ ಕಾಪಾಡಿಕೊಂಡು ಹೋಗಲು ಕುಡಿಯುವ ನೀರಿನ ವ್ಯವಸ್ಥೆ ಮಾಡುವುದು ಹಾಗೂ ಕಾರ್ಯಕ್ರಮಕ್ಕೆ ನೂರಿತ ಉಪನ್ಯಾಸಕರನ್ನು ಹಾಗೂ ಒಬ್ಬ ಸಮಿತಿಯ ಅಧ್ಯಕ್ಷರನ್ನು ಮಾಡಲು ಒಕ್ಕಲಿಗರ ಸಮುದಾಯಕ್ಕೆ ತಿಳಿಸಿದರು.

ಕನ್ನಡ ಮತ್ತು ಸಂಸ್ಕೃತಿ ಇಲಾಖೆ ಸಹಾಯಕ ನಿರ್ದೇಶಕ ದತ್ತಪ್ಪ ಸಾಗನೂರ ಮಾತನಾಡಿ, ಅಂದು ನಡೆಯುವ ಕಾರ್ಯಕ್ರಮಕ್ಕೆ ನಾಡಗೀತೆ ಹಾಗೂ ಸಂಗೀತ ಕಾರ್ಯಕ್ರಮ ಆಯೋಜಿಸಲಾಗುವುದು. ಹಾಗೂ ಆಮಂತ್ರಣ ಪತ್ರಿಕೆಗಳನ್ನು ಮುದ್ರಿಸಲಾಗುವುದು ಎಲ್ಲಾ ರೀತಿಯ ಸಕಲ ಸಿದ್ಧತೆ ಮಾಡಿಕೊಳ್ಳಲಾಗುವುದು ಎಂದು ಸಭೆಯ ಗಮನಕ್ಕೆ ತಂದರು.

ಈ ಸಂದರ್ಭದಲ್ಲಿ ಕಲಬುರಗಿ ಜಿಲ್ಲಾ ಕುಡು ಒಕ್ಕಲಿಗೆ ಅಭಿವೃದ್ಧಿ ಸೇವಾ ಸಂಘದ ರಾಜ್ಯಾಧ್ಯಕ್ಷರಾದ ಶಿವರಾಜ ಎ ಪಾಟೀಲ್, ಚಿತ್ತಾಪೂರ ಸಜಿಲ್ಲಾ ಅಧ್ಯಕ್ಷ ಶಿವಯೋಗಪ್ಪ ಚಿತ್ತಾಪೂರ, ಜಿಲ್ಲಾ ಪ್ರಧಾನ ಕಾರ್ಯದರ್ಶಿ ನಾಗಣ್ಣ ಬಿ. ಪಾಟೀಲ್, ನಗರ ಅಧ್ಯಕ್ಷ ಕಲ್ಯಾಣರಾವ ಗಾಣೂರೆ, ಸಮಾಜ ಮುಖಂಡರುಗಳಾದ ಬಸವರಾಜ ಸರಡಗಿ, ಸೇರಿದಂತೆ ಜಿಲ್ಲಾಮಟ್ಟದ ಅಧಿಕಾರಿಗಳು ಇದ್ದರು.

ನಂಬಿಕೆ ಜಗದಂಬಿಕೆ
ಗುರು
ಪ್ರತಿ ಗುರುವಾರ

{ಪ್ರಿಯಾಂಕ್ ಖರ್ಗೆ} ಜಿಲ್ಲಾ ಉಸ್ತುವಾರಿ ಸಚಿವ

ತೋಟಗಾರಿಕೆ ಬೆಳೆ ವಿಸ್ತೀರ್ಣ ಹೆಚ್ಚಿಸಬೇಕು. ಇಲ್ಲಿನ ಕೆಂಬಾಳೆ, ಕಲ್ಲಂಗಡಿ ಅಂತಹ ಹಣ್ಣುಗಳನ್ನು ಸೂಪರ್ ಫುಡ್ ಬ್ರ್ಯಾಂಡ್ ನಡಿ ಮಾರಾಟ ಮಾಡಬೇಕು. ರೈತರಿಗೆ ಉತ್ತಮ ಮಾರುಕಟ್ಟೆ ವ್ಯವಸ್ಥೆ ಕಲ್ಪಿಸಬೇಕೆಂದ ಅವರು ಅತಿವೃಷ್ಠಿ ಹಾನಿಯಾದಲ್ಲಿ ಮೇವು ದಾಸ್ತಾನು, ಜಾನುವಾರುಗಳಿಗೆ ಲಸಿಕಾಕರಣ ಮಾಡಬೇಕು.

ರೈತರ ಆತ್ಮಹತ್ಯೆಗೆ ಕಳವಳ, ಪರಿಹಾರ ವಿಳಂಬ ಸಲ್ಲದು

ಸಾಕಷ್ಟು ಪ್ರಮಾಣದಲ್ಲಿ ಆರ್‌ಎಸ್‌ಕೆ ಕೇಂದ್ರದಲ್ಲಿ ಡಿಎಪಿ ದಾಸ್ತಾನಿರಿಸಿ

ಕಲಬುರಗಿ: ಸಭೆಯಲ್ಲಿ ರೈತರ ಆತ್ಮಹತ್ಯೆ ಚರ್ಚೆ ಸಂದರ್ಭದಲ್ಲಿ ಇನ್ನು 5 ಪ್ರಕರಣ ಪರಿಹಾರ ನೀಡಲು ಬಾಕಿ ಎಂದು ಜಂಟಿ ಕೃಷಿ ನಿರ್ದೇಶಕ ಸಮದ್ ಪಟೇಲ್ ಹೇಳಿದಾಗ, ಸಚಿವ ಪ್ರಿಯಾಂಕ್ ಖರ್ಗೆ ಅವರು ಆತ್ಮಹತ್ಯೆಗೆ ತೀವ್ರ ಕಳವಳ ವ್ಯಕ್ತಪಡಿಸುತ್ತಾ, ಇಂತಹ ಪ್ರಕರಣದಲ್ಲಿ ಪರಿಹಾರ ವಿಳಂಬ ಸಲ್ಲದು.

ಇತ್ತೀಚೆಗೆ ಚಿತ್ತಾಪೂರ ತಾಲೂಕಿನ ಅಳ್ಳೊಳ್ಳಿಯಲ್ಲಿ ವ್ಯಕ್ತಿಯೊಬ್ಬನಿಗೆ ಹಾವು ಕಚ್ಚಿದ ಪ್ರಕರಣ ಉಲ್ಲೇಖಿಸಿ ಪಿ.ಎಚ್.ಸಿ ಯಲ್ಲಿ ಎಂಟಿ ಸ್ನೇಕ್ ವೆನೋಮ್ ಇಲ್ಲದಕ್ಕೆ ಯಾದಗಿರಿ ಆಸ್ಪತ್ರೆಗೆ ಹೋಗಬೇಕಾಯಿತು. ಪ್ರತಿ ಪ್ರಾಥಮಿಕ ಆರೋಗ್ಯ ಕೇಂದ್ರದಲ್ಲಿ ಎಂಟಿ ಸ್ನೇಕ್ ವೆನೋಮ್ ಶೇಖರಿಸಿಡುವಂತೆ ಸೂಚಿಸಿದರು. ಇದಕ್ಕೆ ದನಿಗೂಡಿಸಿದ ಡಾ. ಶರಣಪ್ರಕಾಶ ಪಾಟೀಲ್ ಅವರು, ಹಾವು ಕಚ್ಚಿದ ಪ್ರಕರಣದಲ್ಲಿ ಜನರು ತಪ್ಪು ನಂಬಿಕೆಯಲ್ಲಿ ಮಂತ್ರ-ತಂತ್ರ ಎಂದು ಆ ಕಡೆ ಹೋಗಿ ಪ್ರಾಣ ಕಳೆದುಕೊಳ್ಳುತ್ತಿದ್ದಾರೆ. ಈ ಬಗ್ಗೆ ಆರೋಗ್ಯ ಇಲಾಖೆ ಸೇರಿದಂತೆ ಸಂಬಂಧಿಸಿದ ಇಲಾಖೆಗಳು ಸಾರ್ವಜನಿಕರಿಗೆ ಅರಿವು ಮೂಡಿಸಲು ಅಭಿಯಾನ ಕೈಗೊಳ್ಳಬೇಕು ಎಂದು ಕಟ್ಟುನಿಟ್ಟಾಗಿ ಸೂಚಿಸಿದರು.

ಸಭೆಯಲ್ಲಿ ಅಫಜಲಪುರ ಶಾಸಕ ಎಂ.ವೈ. ಪಾಟೀಲ, ವಿಧಾನ ಪರಿಷತ್ ಶಾಸಕರುಗಳಾದ ತಿಪ್ಪಣ್ಣಪ್ಪ ಕಮಕನೂರ, ಜಗದೇವ ಗುತ್ತೇದಾರ್, ನಗರಾಭಿವೃದ್ಧಿ ಪ್ರಾಧಿಕಾರದ ಅಧ್ಯಕ್ಷ ಮಜಹರ್ ಆಲಂ ಖಾನ್, ಸರ್ಕಾರದ ಪಂಚ ಗ್ಯಾರಂಟಿ ಯೋಜನೆಗಳ ಅನುಷ್ಠಾನ ಸಮಿತಿ ಜಿಲ್ಲಾಧ್ಯಕ್ಷೆ ಚಂದ್ರಿಕಾ ಪರಮೇಶ್ವರಿ, ಜಿಲ್ಲಾಧಿಕಾರಿ ಬಿ. ಫೌಜಿಯಾ ತರನ್ನುಮ್, ಜಿಲ್ಲಾ ಪಂಚಾಯತ್ ಮುಖ್ಯ ಕಾರ್ಯನಿರ್ವಾಹಕ ಅಧಿಕಾರಿ ಭಂವರಸಿಂಗ್ ಮೀನಾ, ಅಪರ ಜಿಲ್ಲಾಧಿಕಾರಿ ರಾಯಪ್ಪ ಹುಣಸಗಿ, ಮಹಾನಗರ ಪಾಲಿಕೆ ಉಪ ಆಯುಕ್ತ ಮಾಧವ ಗಿತ್ತೆ, ಪ್ರೊಬೇಷನರ್ ಐ.ಎ.ಎಸ್. ಅಧಿಕಾರಿ ಮೀನಾಕ್ಷಿ ಆರ್ಯ ಸೇರಿದಂತೆ ಜಿಲ್ಲಾ ಮಟ್ಟದ ಅನೇಕ ಅಧಿಕಾರಿಗಳು ಇದ್ದರು.

ನಕಲಿ ಬೀಜ ಮಾರಾಟಕ್ಕೆ ಕಡಿವಾಣ ಹಾಕಿ

ಜಿಲ್ಲೆಯಲ್ಲಿ ವಿಶೇಷವಾಗಿ ಡಿ.ಎ.ಪಿ.ರಸಗೊಬ್ಬರ ಕೊರತೆ ಎದ್ದು ಕಾಣುತ್ತಿದೆ. ಇದು ಹೀಗೆ ಮುಂದುವರೆದರೆ ರೈತರು ಪಕ್ಕದ ರಾಜ್ಯ ಅಥವಾ ಬ್ಲ್ಯಾಕ್ ಮಾರ್ಕೆಟ್ ನಲ್ಲಿ ಹೆಚ್ಚಿನ ಹಣ ನೀಡಿ ಖರೀದಿಸಬೇಕಾಗುತ್ತದೆ. ರೈತರನ್ನು ಇದರಿಂದ ತಪ್ಪಿಸಲು ಸಾಕಷ್ಟು ಪ್ರಮಾಣದಲ್ಲಿ ಆರ್.ಎಸ್.ಕೆ. ಕೇಂದ್ರದಲ್ಲಿ ಡಿ.ಎ.ಪಿ. ದಾಸ್ತಾನಿಕರಿಸಬೇಕು. ಕಳಪೆ, ನಕಲಿ ಬೀಜ ಮಾರಾಟಕ್ಕೆ ಕಡಿವಾಣ ಹಾಕಬೇಕು ಎಂದು ವೈದ್ಯಕೀಯ ಶಿಕ್ಷಣ ಸಚಿವ ಡಾ. ಶರಣಪ್ರಕಾಶ ಪಾಟೀಲ ಹೇಳಿದರು.

ತೋಟಗಾರಿಕೆ ಬೆಳೆ ವಿಸ್ತೀರ್ಣ ಹೆಚ್ಚಿಸಬೇಕು. ಇಲ್ಲಿನ ಕೆಂಬಾಳೆ, ಕಲ್ಲಂಗಡಿ ಅಂತಹ ಹಣ್ಣುಗಳನ್ನು ಸೂಪರ್ ಫುಡ್ ಬ್ರ್ಯಾಂಡ್ ನಡಿ ಮಾರಾಟ ಮಾಡಬೇಕು. ರೈತರಿಗೆ ಉತ್ತಮ ಮಾರುಕಟ್ಟೆ ವ್ಯವಸ್ಥೆ ಕಲ್ಪಿಸಬೇಕೆಂದ ಅವರು ಅತಿವೃಷ್ಠಿ ಹಾನಿಯಾದಲ್ಲಿ ಮೇವು ದಾಸ್ತಾನು, ಜಾನುವಾರುಗಳಿಗೆ ಲಸಿಕಾಕರಣ ಮಾಡಬೇಕು.
– ಪ್ರಿಯಾಂಕ್ ಖರ್ಗೆ
ಜಿಲ್ಲಾ ಉಸ್ತುವಾರಿ ಸಚಿವ

ಬೆಳೆ ವಿಮೆ ಮಾಡಿದ ರೈತರಿಗೆ ಬೆಳೆ ಹಾನಿ ಸಂದರ್ಭದಲ್ಲಿ ಸಮರ್ಪಕ ಪರಿಹಾರ ಪಡೆಯುವ ನಿಟ್ಟನಲ್ಲಿ ಕ್ರಾಪ್ ಕಟ್ಟಿಂಗ್ ಎಕ್ಸ್‌ಪೆರಿಮೆಂಟ್ ನಡೆಯುವ ಸಮಯದಲ್ಲಿ ಕಡ್ಡಾಯವಾಗಿ ಇರಬೇಕಾದ ಅಧಿಕಾರಿಗಳು ಇರಲೇಬೇಕು ಹಾಗೂ ಸಂಪೂರ್ಣ ಪ್ರಕ್ರಿಯೆಯನ್ನು ವಿಡಿಯೋಗ್ರಾಫಿ ಮಾಡಲೇಬೇಕು.
– ಡಾ.ಶರಣಪ್ರಕಾಶ ಪಾಟೀಲ್
ವೈದ್ಯಕೀಯ ಸಚಿವ

ಸ್ವಚ್ಛತಾ ವಾಹಿನಿ ಮಹಿಳಾ ಚಾಲಕರಿಗೆ ಪ್ರಮಾಣ ಪತ್ರ

ಕಲಬುರಗಿ: ಜಿಲ್ಲೆಯ ಗ್ರಾಮೀಣ ಭಾಗದಲ್ಲಿ ಘನತ್ಯಾಜ್ಯ ನಿರ್ವಹಣೆ ಜವಾಬ್ದಾರಿ ಪಡೆದ ಮಹಿಳಾ ಒಕ್ಕೂಟದ ಸದಸ್ಯರಿಗೆ ಜಿಲ್ಲಾ ಉಸ್ತುವಾರಿ ಸಚಿವ ಪ್ರಿಯಾಂಕ್ ಖರ್ಗೆ ಅವರು ವಾಹನ ಚಾಲನಾ ತರಬೇತಿ ಪ್ರಮಾಣ ಪತ್ರ ಮತ್ತು ಡ್ರೈವಿಂಗ್ ಲೈಸೆನ್ಸ್ ವಿತರಣೆ ಮಾಡಿದರು.

ಇಲ್ಲಿನ ಜಿಲ್ಲಾಧಿಕಾರಿಗಳ ಕಚೇರಿ ಆವರಣದಲ್ಲಿ ಜಿಲ್ಲಾ ಪಂಚಾಯತಿಯಿಂದ ಸಂಜೀವಿನಿ-ಎನ್.ಆರ್.ಎಲ್.ಎಂ ಯೋಜನೆಯಡಿ ಜಿಲ್ಲೆಯ 35 ಮಹಿಳಾ ಸದಸ್ಯರಿಗೆ ಪ್ರಮಾಣ ಪತ್ರ ವಿತರಣೆ ಮಾಡಲಾಯಿತು. ಸಚಿವರು ಸಾಂಕೇತಿಕವಾಗಿ 10 ಜನರಿಗೆ ಪ್ರಮಾಣ ಪತ್ರ ವಿತರಿಸಿದರು.

ಗ್ರಾಮ ಪಂಚಾಯತಿಗಳು ಎನ್.ಆರ್.ಎಲ್.ಎಂ ಗ್ರಾಮ ಪಂಚಾಯತಿ ಮಟ್ಟದ ಮಹಿಳಾ ಒಕ್ಕೂಟಗಳ ಜೊತೆ ಘನತ್ಯಾಜ್ಯ ಕಾರ್ಯಚರಣೆ ಹಾಗೂ ನಿರ್ವಹಣೆಗಾಗಿ ಒಡಂಬಡಿಕೆ ಮಾಡಿಕೊಂಡ ಹಿನ್ನೆಲೆಯಲ್ಲಿ ಒಕ್ಕೂಟದ ಮಹಿಳಾ ಸದಸ್ಯರು ಗ್ರಾಮೀಣ ಭಾಗದಲ್ಲಿ ಕಸ ಸಂಗ್ರಹಣೆ ಮತ್ತು ಸ್ವಚ್ಛತಾ ವಾಹಿನಿಗಳನ್ನು ಚಲಾಯಿಸುವ ಜವಾಬ್ದಾರಿ ಪಡೆದಿದ್ದಾರೆ.

ಇಂದಿಲ್ಲಿ ಪ್ರಮಾಣ ಪತ್ರ ಪಡೆದ 35 ಜನ ಮಹಿಳಾ ಸದಸ್ಯರಿಗೆ ಸ್ಟೇಟ್ ಬ್ಯಾಂಕ್ ಆಫ್ ಇಂಡಿಯಾದ ಗ್ರಾಮೀಣ ಸ್ವಯಂ ಉದ್ಯೋಗ ತರಬೇತಿ ಕೇಂದ್ರದ ಮೂಲಕ 30 ದಿನಗಳ ವಸತಿ ಸಹಿತ ವಾಹನ ಚಾಲನೆ ತರಬೇತಿ ನೀಡಲಾಗಿದೆ. ಇದೂವರೆಗೆ ಇದೇ ರೀತಿಯ 179 ಜನ ಮಹಿಳೆಯರು ಚಾಲನಾ ತರಬೇತಿ ಪಡೆದುಕೊಂಡಿದ್ದಾರೆ.

ರಾಜ್ಯದ ವೈದ್ಯಕೀಯ ಶಿಕ್ಷಣ, ಕೌಶಲ್ಯಾಭಿವೃದ್ಧಿ, ಉದ್ಯಮಶೀಲತೆ ಹಾಗೂ ಜೀವನೋಪಾಯ ಖಾತೆ ಸಚಿವ ಡಾ. ಶರಣ ಪ್ರಕಾಶ ಪಾಟೀಲ, ಅಫಜಲಪುರ ಶಾಸಕ ಎಂ.ವೈ.ಪಾಟೀಲ, ವಿಧಾನ ಪರಿಷತ್ ಶಾಸಕರುಗಳಾದ ತಿಪ್ಪಣ್ಣಪ್ಪ ಕಮಕನೂರ, ಜಗದೇವ ಗುತ್ತೇದಾರ್, ನಗರಾಭಿವೃದ್ಧಿ ಪ್ರಾಧಿಕಾರದ ಅಧ್ಯಕ್ಷ ಮಜಹರ್ ಆಲಂ ಖಾನ್, ಸರ್ಕಾರದ ಪಂಚ ಗ್ಯಾರಂಟಿ ಯೋಜನೆಗಳ ಅನುಷ್ಠಾನ ಸಮಿತಿ ಜಿಲ್ಲಾಧ್ಯಕ್ಷೆ ಚಂದ್ರಿಕಾ ಪರಮೇಶ್ವರಿ, ಜಿಲ್ಲಾಧಿಕಾರಿ ಬಿ. ಫೌಜಿಯಾ ತರನ್ನುಮ್, ಜಿಲ್ಲಾ ಪಂಚಾಯತ್ ಮುಖ್ಯ ಕಾರ್ಯನಿರ್ವಾಹಕ ಅಧಿಕಾರಿ ಭಂವರ ಸಿಂಗ್ ಮೀನಾ, ಡಿ.ಆರ್.ಡಿ.ಎ. ಯೋಜನಾ ನಿರ್ದೇಶಕ ಜಗದೇವಪ್ಪ ಇದ್ದರು.

ಗೆದ್ದು ಸೋತಿರುವೆ, ಕ್ಷೇತ್ರದ ಜತೆಗೆ ಇರುವೆ: ಡಾ. ಜಾಧವ

ಕಲಬುರಗಿ: ದೊಡ್ಡ ದೊಡ್ಡ ನಾಯಕರು, ಮುಖಂಡರು ಬಂದರೂ ಸಹ ಕಲಬುರಗಿ ಕ್ಷೇತ್ರದ 6.20 ಲಕ್ಷ ಮತದಾರರು ನನ್ನ ಜತೆಗೆ ನಿಂತ್ತಿದ್ದಾರೆ. ಗೆದ್ದು ಸೋತ್ತಿದ್ದು, ಕ್ಷೇತ್ರದ ಜನರ ಜತೆಗೆ ಸದಾ ಇರುತ್ತೇನೆ ಎಂದು ಮಾಜಿ ಸಂಸದ ಡಾ.ಉಮೇಶ ಜಾಧವ್ ಹೇಳಿದರು.

ನಗರದ ಹಿಂದಿ ಪ್ರಚಾರ ಸಭಾದ ಸಭಾಂಗಣದಲ್ಲಿ ಭಾನುವಾರ ಏರ್ಪಡಿಸಿದ್ದ ಕಾಮನ್‌ಸೆನ್ಸ್ ಕೃತಿ ಬಿಡುಗಡೆ ಕಾರ್ಯಕ್ರಮದಲ್ಲಿ ಮಾತನಾಡಿ, ಇನ್ನು ಸ್ವಲ್ಪ ಪ್ರಯತ್ನಿಸಿದರೆ ಗೆಲುವು ನಿಶ್ಚಿತವಾಗಿತ್ತು. ಇದೀಗ ಹೊಸ ಪ್ರಯತ್ನ, ಜೀವನ ಆರಂಭವಾಗಿದೆ. ಕ್ಷೇತ್ರದಲ್ಲಿಯೇ ಇದ್ದು, ಜನರ ಸೇವೆ ಮುಂದುವರಿಸುತ್ತೇನೆ ಎಂದು ಹೇಳಿದರು.

ನನ್ನ ಗುರುಗಳಾಗಿದ್ದ ಧರ್ಮಸಿಂಗ್ ಅವರು ಮುಖ್ಯಮಂತ್ರಿ ಆಗಲು ಅವರಲ್ಲಿನ ಅಗಾಧವಾದ ಸಾಮಾನ್ಯ ಜ್ಞಾನ ಕಾರಣ. ಶಿಕ್ಷಿತರಿಗಿಂತ ಹಳ್ಳಿಗಳಲ್ಲಿ ಇರುವ ಅನಕ್ಷರಸ್ಥರಿಗೆ ಹೆಚ್ಚಿನ ಕಾಮನ್‌ಸೆನ್ಸ್ ಇರುತ್ತದೆ. ಯಾರಾದರೂ ಸತ್ತರೆ ಅವರ ಮನೆಗೆ ಹೋಗಿ, ಸಾಂತ್ವಾನ ಹೇಳಿ, ಕುಟುಂಬದ ಜತೆಗೆ ನಿಲ್ಲುವ ಪ್ರವೃತ್ತಿ ಹಳ್ಳಿಗಳಲ್ಲಿ ಇದೆ ಎಂದರು.

ವಿಧಾನ ಪರಿಷತ್ ಸದಸ್ಯ ಶಶೀಲ ನಮೋಶಿ ಮಾತನಾಡಿ, ಸಾಮಾನ್ಯ ಪ್ರಜ್ಞೆ ಇದ್ದರೆ ಮನುಷ್ಯನಿಗೆ ಬೇರೆ ಏನೂ ಬೇಕಾಗಿಲ್ಲ. ಸಮಯಕ್ಕೆ ಅನುಗುಣವಾಗಿ ಇರಬೇಕು. ಬರೆಯುವ ಹವ್ಯಾಸ ಎಲ್ಲರಿಗೂ ಬರುವುದಿಲ್ಲ. ಕಾಮನ್‌ಸೆನ್ಸ್ ವಿಷಯದ ಬಗ್ಗೆ ಬರೆಯುವುದು ಸರಳ ಮಾತಲ್ಲ. ಕೃತಕ ಬುದ್ಧಿಮತ್ತೆಯ ಇಂತಹ ಸಂದಿಗ್ಧ ಕಾಲದಲ್ಲಿ ಮನುಷ್ಯನ ಅಗತ್ಯ ಇದೆಯಾ ಎಂಬ ದಿನಗಳು ಸೃಷ್ಟಿಯಾಗಿವೆ. ಇದರ ಮಧ್ಯೆ ಕಾಮನ್‌ಸೆನ್ಸ್‌ನಂತ ಕೃತಿ ರಚಿಸಿ, ಉತ್ತಮ ಸಂದೇಶವನ್ನು ನೀಡುವ ಕೆಲಸ ಅತ್ಯುತ್ತಮವಾದದ್ದು ಎಂದು ಹೇಳಿದರು.

ಬೀದರ್ ಬಿಜೆಪಿ ಜಿಲ್ಲಾಧ್ಯಕ್ಷ ಸೋಮನಾಥ ಪಾಟೀಲ್ ಮಾತನಾಡಿದರು. ನಾಮದೇವ ಜಾಧವ್ ಪುಸ್ತಕ ಪರಿಚಯಿಸಿದರು.

ಈ ಸಂದರ್ಭದಲ್ಲಿ ಶಾಸಕ ಡಾ.ಅವಿನಾಶ ಜಾಧವ್, ವಿಧಾನ ಪರಿಷತ್ ಮಾಜಿ ಸದಸ್ಯ ಅಮರನಾಥ ಪಾಟೀಲ್, ಪ್ರಮುಖರಾದ ಶರಣಪ್ಪ ತಳವಾರ, ಅವ್ವಣ್ಣ ಮ್ಯಾಕೇರಿ, ಕಾಶೀನಾಥ ಪಾಟೀಲ್, ಪ್ರಭಾಕರ ಜೋಶಿ, ಡಾ.ಆನಂದ ಸಿದ್ದಮಣಿ, ವೀರು ಪಾಟೀಲ್, ಸುಭಾಷ ರಾಠೋಡ್, ಸದಾನಂದ ಪೆರ್ಲ, ಸಂಗಪ್ಪ ಕುಂಬಾರ ಇತರರಿದ್ದರು.

ಕಲುಷಿತ ನೀರು ಪೂರೈಸಿದರೇ ನಿರ್ದಾಕ್ಷಿಣ್ಯ ಕ್ರಮ

ಕಲಬುರಗಿ: ಮಳೆಗಾಲ ಇರುವ ಕಾರಣ ಕುಡಿಯುವ ನೀರಿಗೆ ಮಣ್ಣು ಮಿಶ್ರಿತಗೊಳ್ಳುವುದು ಸಾಮಾನ್ಯ. ಆದರೆ ಅದನ್ನು ಶುದ್ಧೀಕರಿಸಿ ಜನರಿಗೆ ಶುದ್ಧ ನೀರು ಪೂರೈಕೆ ಮಾಡುವುದು ನಮ್ಮ ಜವಾಬ್ದಾರಿ. ನಿಷ್ಕಾಳಜಿಯಿಂದ ಕಲುಷಿತ ನೀರು ಸೇವನೆಯಿಂದ ಅವಘಡ ಸಂಭವಿಸಿದಲ್ಲಿ ಅಧಿಕಾರಿಗಳನ್ನೆ ನೇರವಾಗಿ ಹೊಣೆಗಾರರನ್ನಾಗಿ ಮಾಡಿ ನಿರ್ದಾಕ್ಷಿಣ್ಯವಾಗಿ ಕ್ರಮ ಕೈಗೊಳ್ಳಲಾಗುವುದು ಎಂದು ರಾಜ್ಯದ ಗ್ರಾಮೀಣಾಭಿವೃದ್ಧಿ ಮತ್ತು ಪಂಚಾಯತ್ ರಾಜ್, ಕಲಬುರಗಿ ಜಿಲ್ಲಾ ಉಸ್ತುವಾರಿ ಸಚಿವ ಪ್ರಿಯಾಂಕ್ ಖರ್ಗೆ ಹೇಳಿದರು.

ಬೀಜ ಬಿತ್ತನೆ, ಪ್ರವಾಹ ನಿಯಂತ್ರಣಕ್ಕೆ ಮುಂಜಾಗ್ರತಾ ಕ್ರಮಗಳ ಕುರಿತು ಅಧಿಕಾರಿಗಳೊಂದಿಗೆ ಸಭೆ ನಡೆಸಿದ ಅವರು, ತುಮಕೂರು, ಮೈಸೂರಿನಲ್ಲಿ ಕಲುಷಿತ ನೀರು ಸೇವನೆಯಿಂದ ಅಸ್ವಸ್ಥ ಪ್ರಕರಣಗಳು ಬೆಳಕಿಗೆ ಬಂದಿವೆ. ಅದು ಇಲ್ಲಿ ಮರುಕಳುಹಿಸಿದಲ್ಲಿ ಇ.ಇ., ಸಿ.ಇ ಎನ್ನದೆ ಶಿಸ್ತು ಕ್ರಮ ಕೈಗೊಳ್ಳಲಾಗುವುದು ಎಂದು ಗ್ರಾಮೀಣ ಕುಡಿಯುವ ನೀರು ಮತ್ತು ನೈರ್ಮಲ್ಯ ಇಲಾಖೆಯ ಇ.ಇ.ಗೆ ಖಡಕ್ ಸೂಚನೆ ನೀಡಿದರು.

ಮಳೆಗಾಲ ಸಂದರ್ಭದಲ್ಲಿ ತೆಗೆದುಕೊಳ್ಳಬೇಕಾದ ಮುಂಜಾಗ್ರತಾ ಕ್ರಮಗಳ ಕುರಿತು ಈಗಾಗಲೆ ಆರ್.ಡಿ.ಪಿ.ಆರ್. ಸಚಿವಾಲಯದಿಂದ ಎಸ್.ಓ.ಪಿ. ಜಾರಿಗೊಳಿಸಿದೆ. ಅದನ್ನು ಕಟ್ಟುನಿಟ್ಟಾಗಿ ಪಾಲಿಸಬೇಕು. ಪದೇ ಪದೇ ಈ ಬಗ್ಗೆ ಹೇಳಿಸಿಕೊಳ್ಳಬೇಡಿ ಎಂದು ಅಧಿಕಾರಿಗಳಿಗೆ ಸಚಿವ ಪ್ರಿಯಾಂಕ್ ಖರ್ಗೆ ತಿಳಿಸಿದರು.

ಈ ಬಾರಿ ಹೆಚ್ಚಿನ ಮಳೆ ಮುನ್ಸೂಚನೆ ಇರುವ ಕಾರಣ ಅತಿವೃಷ್ಟಿ ಉಂಟಾಗುವ ಸಾಧ್ಯತೆ ಇರುವುದರಿಂದ ಮುಂಜಾಗ್ರತೆ ಕ್ರಮವಾಗಿ ನದಿ ದಂಡೆ ಪ್ರದೇಶದಲ್ಲಿರುವ ಜನರನ್ನು ರಕ್ಷಿಸಲು ಬೋಟ್ ತರಿಸಿಡಬೇಕು. ಲೈಫ್ ಜಾಕೆಟ್ ಸಾಕಷ್ಟು ಪ್ರಮಾಣದಲ್ಲಿಡಬೇಕು. ಜನರಿಗೆ ಮಳೆ ಕುರಿತು ಮುಂಚಿತವಾಗಿ ಮಾಹಿತಿ ನೀಡಬೇಕು ಎಂದರು.

ಪಟ್ಟಣ, ಪುರಸಭೆ, ಕಲಬುರಗಿ ಮಹಾನಗರ ಪ್ರದೇಶದಲ್ಲಿ ಚರಂಡಿಗಳ ಇನಲೆಟ್, ಔಟಲೆಟ್ ಸ್ವಚ್ಛಬಾಗಿಡಬೇಕು. ಮಳೆಗೆ ವಿದ್ಯುತ್ ಕಂಬ, ಟಿ.ಸಿ. ಉರುಳಿಬಿದ್ದಲ್ಲಿ ಕೂಡಲೆ ಬದಲಾಯಿಸಬೇಕು.

ಜಿಲ್ಲೆಯ ಜಲಾಶಯದಲ್ಲಿ ಸಂಗ್ರಹವಾದ ನೀರಿನ ಪ್ರಮಾಣದ ವಿವರ ನೀಡಿ ಅತಿವೃಷ್ಟಿಯಾದಲ್ಲಿ ಎಲ್ಲಾ ಮುಂಜಾಗ್ರತೆ ಕ್ರಮ ತೆಗೆದುಕೊಳ್ಳಲಾಗಿದೆ. ಜಿಲ್ಲಾ ಮಟ್ಟದ ಅಧಿಕಾರಿಗಳನ್ನು ನೆರೆ ಹಾವಳಿ ಪೀಡಿತ ಗ್ರಾಮಗಳಿಗೆ ನೋಡಲ್ ಅಧಿಕಾರಿಯನ್ನಾಗಿಸಿ ನೇಮಿಸಲಾಗಿದೆ. ಪ್ರವಾಹ ಪರಿಸ್ಥಿತಿ ಎದುರಾದಲ್ಲಿ ಈ ಅಧಿಕಾರಿಗಳು ಪ್ರಾವಾಹ ಪೀಡಿತ ಪ್ರದೇಶದಲ್ಲಿ ಹಾಜರಿದ್ದು, ರಕ್ಷಣಾ ಕಾರ್ಯ ನೇತೃತ್ವ ವಹಿಸಲಿದ್ದಾರೆ. ಪ್ರವಾಹದಿಂದ ಸಮಸ್ಯಾತ್ಮಕ ಎಂದು 135 ಗ್ರಾಮಗಳನ್ನು ಗುರುತಿಸಿದೆ.
– ಬಿ.ಫೌಜಿಯಾ ತರನ್ನುಮ್
ಜಿಲ್ಲಾಧಿಕಾರಿ

ಸೂಚನೆಗಳು

- ಪ್ರತಿ ವಾರ ಇ.ಇ., ಎ.ಇ.ಇ ಗ್ರಾ.ಪಂಗೆ ಭೇಟಿ ನೀಡಬೇಕು.
- ನೀರು ಸರಬರಾಜು ಟ್ಯಾಂಕ್ ಸ್ವಚ್ಛವಾಗಿರುವಂತೆ ನೋಡಿಕೊಳ್ಳಬೇಕು
- ಜಿಲ್ಲೆಯಲ್ಲಿ 556 ಜಲ ಮೂಲಗಳು ನೀರು ಕುಡಿಲು ಯೋಗ್ಯವಿಲ್ಲ ಎಂಬ ಮಾಹಿತಿ ಇದೆ.
- ಹಳ್ಳಿಗಳಲ್ಲಿ ಆಗಾಗ ನೀರು ಟೆಸ್ಟ್ ಮಾಡಿಸಬೇಕು.
- ಡೆಂಘೀ ನಿಯಂತ್ರಣಕ್ಕೆ ಆರೋಗ್ಯ ಇಲಾಖೆ ಮುಂದಾಗಲಿ

ಕ್ವಿಕ್ ರೆಸ್ಪಾನ್ಸ್ ಟೀಂ ನೋ ರೆಸ್ಪಾನ್ಸ್, ಸಚಿವ ಖರ್ಗೆ ಸಿಡಿಮಿಡಿ

ಮಳೆಗಾಲ ಸಂದರ್ಭದಲ್ಲಿ ಮರ ಬಿದ್ದಲ್ಲಿ, ಚರಂಡಿ ಬ್ಲಾಕೇಜ್ ಆದಲ್ಲಿ ಕೂಡಲೆ ತೆರವುಗೊಳಿಸಲು ಮಹಾನಗರ ಪಾಲಿಕೆ ಕ್ವಿಕ್ ರೆಸ್ಪಾನ್ಸ್ ತಂಡ ರಚಿಸಿ, ಸದರಿ ಸಿಬ್ಬಂದಿಗಳ ದೂರವಾಣಿ ನಂಬರ್ ಕೊಡಲಾಗಿದೆ. ಖುದ್ದು ನಾನೇ ಆ ಸಂಖ್ಯೆಗಳಿಗೆ ಕರೆ ಮಾಡಿದರು ನೋ ರೆಸ್ಪಾನ್ಸ್ ಎಂದು ಸಿಡಿಮಿಡಿಗೊಂಡರು. ಕಾಟಾಚಾರಕ್ಕೆ ತಂಡ ರಚಿಸುವುದು ಬೇಡ. ಅದು ಸರಿಯಾಗಿ ನಿರ್ವಹಣೆ ಮಾಡುತ್ತಿದಿಯೇ ಎಂಬುದನ್ನು ಅಧಿಕಾರಿಗಳು ಖಾತ್ರಿಪಡಿಸಿಕೊಳ್ಳಬೇಕು ಎಂದು ಸಭೆಯಲ್ಲಿದ್ದ ಮಹಾನಗರ ಪಾಲಿಕೆ ಉಪ ಆಯುಕ್ತ ಮಾಧವ ಗಿತ್ತೆ ಅವರಿಗೆ ಸಚಿವ ಪ್ರಿಯಾಂಕ್ ಖರ್ಗೆ ಸೂಚನೆ ನೀಡಿದರು.

ಕಲಬುರಗಿ ರಿಂಗ್ ರೋಡ್ ಒಳಗೆ ಅಭಿವೃದ್ಧಿಪಡಿಸಿ

ನಗರದ ರಿಂಗ್ ರಸ್ತೆ ಒಳಗೆ ಅನೇಕ ಬಡಾವಣೆಗಳು ತಲೆ ಎತ್ತುತ್ತಿವೆ. ಆದರೆಮೂಲಸೌಕರ್ಯ ಇರುವುದಿಲ್ಲ. ಕಲಬುರಗಿ ನಗರಾಭಿವೃದ್ಧಿ ಪ್ರಾಧಿಕಾರ ಇಂತಹ ಬಡಾವಣೆಗಳನ್ನು ಗುರುತಿಸಿ ಡೆವಲಪರ್ಸ್ ಗಳಿಗೆ ಅಭಿವೃದ್ಧಿ ಮಾಡಿ ಇಲ್ಲವೆ ಪ್ರಾಧಿಕಾರಕ್ಕೆ ಕೊಟ್ಟರೆ 50-50 ಮಾದರಿಯಲ್ಲಿ ಅಭಿವೃದ್ಧಿಪಡಿಸಲಾಗುವುದು ತಿಳಿಸಬೇಕು. ಇದರಿಂದ ರಿಮಗ್ ರೋಡ್ ಒಳಗಿನ ಜನವಸತಿಗಳಿಗೆ ಕುಡಿಯುವ ನೀರು, ಚರಂಡಿ, ಒಳಚರಂಡಿದಂತಹ ಮೂಲಸೌಕರ್ಯ ಕೊಡಲು ಸಹಕಾರಿಯಾಗುತ್ತದೆ ಎಂದು ಸಚಿವ ಡಾ.ಶರಣಪ್ರಕಾಶ ಪಾಟೀಲ ಹೇಳಿದರು.

ಕರ್ನಾಟಕ ಸಂಗೀತದ ತೊಟ್ಟಿಲು: ಡಾ. ಸ್ವಪ್ನಿಲ್

ಕಲಬುರಗಿ: ಕರ್ನಾಟಕವು ಹಿಂದೂಸ್ತಾನಿ ಗಾಯನ ಮತ್ತು ಕರ್ನಾಟಕ ಸಂಗೀತದ ತೊಟ್ಟಿಲಾಗಿದ್ದು, ಸಂಗೀತ ಪ್ರಪಂಚಕ್ಕೆ ಅನೇಕ ಅತ್ಯುತ್ತಮ ಸಾಂಪ್ರದಾಯಿಕ ಸಂಗೀತಗಾರರನ್ನು ನೀಡಿದೆ ಎಂದು ಖ್ಯಾತ ಹಿಂದೂಸ್ತಾನಿ ಗಾಯಕ ಹಾಗೂ ಕಲಬುರಗಿ ಜಿಲ್ಲೆಯ ಕರ್ನಾಟಕ ಕೇಂದ್ರೀಯ ವಿಶ್ವವಿದ್ಯಾಲಯದ, ಸಂಗೀತ ವಿಭಾಗದ ಬೋಧಕ ಡಾ. ಸ್ವಪ್ನಿಲ್ ಚಾಪೇಕರ್ ಹೇಳಿದರು.

ಇಲ್ಲಿನ ಶರಣಬಸವ ವಿಶ್ವವಿದ್ಯಾಲಯದ ಸಂಗೀತ ವಿಭಾಗ ವತಿಯಿಂದ ಆಯೋಜಿಸಿದ್ದ ''ವಿಶ್ವ ಸಂಗೀತ ದಿನಾಚರಣೆ'' ಕಾರ್ಯಕ್ರಮದಲ್ಲಿ ಮಾತನಾಡಿ, ಭಾರತ ರತ್ನ ಪಂಡಿತ್ ಭೀಮಸೇನ್ ಜೋಶಿ, ಪಂಡಿತ್ ಗಂಗೂಬಾಯಿ ಹಾನಗಲ್, ಪಂಡಿತ್ ಮಲ್ಲಿಕಾರ್ಜುನ ಮನ್ಸೂರ್ ಸೇರಿದಂತೆ ಕರ್ನಾಟಕದ ಅನೇಕ ಸಂಗೀತಗಾರರನ್ನು ಹೆಸರಿಸಬಹುದು ಎಂದರು.

ಅನಾದಿ ಕಾಲದಿಂದಲೂ ಸಂಗೀತವು ಸಾರ್ವಜನಿಕ ಜೀವನದಲ್ಲಿ ಪ್ರಮುಖ ಸ್ಥಾನವನ್ನು ಪಡೆದಿದೆ. ದೇಶವನ್ನು ಆಳಿದ ರಾಜರು ಮತ್ತು ಚಕ್ರವರ್ತಿಗಳ ಆಸ್ಥಾನಗಳಲ್ಲಿ ಸಂಗೀತಗಾರರು ಪ್ರಧಾನ ಸ್ಥಾನವನ್ನು ಪಡೆದಿದ್ದರು. ಚಕ್ರವರ್ತಿ ಅಕ್ಬರನ ಆಸ್ಥಾನದಲ್ಲಿ ಪ್ರಧಾನ ಸ್ಥಾನವನ್ನು ಪಡೆದ ಪ್ರಸಿದ್ಧ ಸಂಗೀತಗಾರರಲ್ಲಿ ಪಂಡಿತ್ ತಾನಸೇನ್ ಕೂಡಾ ಒಬ್ಬರು. ಅಕ್ಬರ್ ಚಕ್ರವರ್ತಿ ಪಂಡಿತ್ ತಾನಸೇನ್ ಅವರನ್ನು ವಿಶ್ವದ ಅತ್ಯುತ್ತಮ ಸಂಗೀತಗಾರ ಎಂದು ಘೋಷಿಸಿದಾಗ, ತಾನಸೇನ್ ನಯವಾಗಿ ತಿರಸ್ಕರಿಸಿದರು. ಇಡೀ ಜಗತ್ತಿನಲ್ಲಿ ಅತ್ಯುತ್ತಮವಾದ ಸಂಗೀತಗಾರರೆಂದರೆ ನನ್ನ ಗುರು ಸಂತ ಹರಿದಾಸರು ಎಂದು ಅಕ್ಬರ್ ಚಕ್ರವರ್ತಿಗೆ ತಿಳಿಸಿದರು.

ಪತ್ರಿಕೋದ್ಯಮ ವಿಭಾಗದ ಡೀನ್ ಟಿ.ವಿ ಶಿವಾನಂದನ್ ಅವರು ಮಾತನಾಡಿ, ಸಂಗೀತಕ್ಕೆ ಯಾವುದೇ ಅಡೆತಡೆಗಳಿಲ್ಲ, ಗಡಿಗಳಿಲ್ಲ ಮತ್ತು ಸಂಗೀತವನ್ನು ಆನಂದಿಸಲು ಯಾವುದೇ ಭಾಷೆಗಳು ತಿಳಿದಿರಬೇಕಾಗಿಲ್ಲ. ಭಾಷೆ, ಧರ್ಮ ಮತ್ತು ಬಣ್ಣದ ಅಡೆತಡೆಗಳನ್ನು ಮೀರಿ ಪ್ರಪಂಚದಾದ್ಯಂತ ಜನರನ್ನು ಒಂದುಗೂಡಿಸುವ ಒಂದು ಮಾಧ್ಯಮವೆಂದರೆ ಅದು ಸಂಗೀತವೆಂದು ಹೇಳಿದರು.

ಕಾರ್ಯಕ್ರಮದಲ್ಲಿ ಸಂಗೀತ ವಿಭಾಗದ ಡೀನ್ ಪ್ರೊ. ರೇವಯ್ಯ ವಸ್ತ್ರದಮಠ ಅಧ್ಯಕ್ಷತೆ ವಹಿಸಿದ್ದರು.

ಏಳೆಂಟು ತಿಂಗಳಲ್ಲಿ ಕಿತ್ತುಹೋದ ಸೇತುವೆ

ಕಮಲಾಪೂರ: ತಾಲೂಕಿನ ಕಣ್ಣೂರ ರಸ್ತೆ ಕಾಮಗಾರಿ ಅಪಚಂದ ಮಡಕಿ, ಮಡಕಿ ತಾಂಡಾ ಮೇಲಿಂದ ಹೋಗಿ ಬಸವಕಲ್ಯಾಣಗೆ ಸಂಪರ್ಕ ಕಲ್ಪಿಸುವ ಸುಮಾರು 3 ಕಿ.ಮಿ ರಸ್ತೆಯ ಕಾಮಗಾರಿ ಮುಗಿದು 7-8 ತಿಂಗಳು ಕಳೆಯುವಷ್ಟರಲ್ಲಿ ಬ್ರಿಜ್ ಕಿತ್ತು ಹೋಗಿದ್ದು, ಇದು ಸಾರ್ವಜನಿಕ ಆಕ್ರೋಶಕ್ಕೆ ಕಾರಣವಾಗಿದೆ.

ಸುಮಾರು 3 ಕೋಟಿ ರು. ಅನುದಾನದಲ್ಲಿ ರಸ್ತೆ ಸುಧಾರಣೆ ಮಾಡಲಾಗಿದೆ. ಗುತ್ತಿಗೆದಾರನ ಕಳಪೆ ಕಾಮಗಾರಿಯಿಂದ 7-8 ತಿಂಗಳು ಕಳೆಯುವಷ್ಟರಲ್ಲಿ ರಸ್ತೆ ಬ್ರಿಜ್ ಕಿತ್ತು ಹೋಗಿದೆ. ಇದರಿಂದ ವಾಹನ ಸವಾರರು ಹಾಗೂ ರೈತರು ತೊಂದರೆ ಅನುಭವಿಸುತ್ತಿದ್ದಾರೆ. ವಾಹನಗಳು ರಸ್ತೆಯಲ್ಲಿ ಬಂದರೆ ಅರ್ಧ ದಾರಿಯಲ್ಲೇ ನಿಲ್ಲುತ್ತಿವೆ. ಮತ್ತು ಅಕ್ಕ ಪಕ್ಕ ದಲ್ಲಿ ಇರುವ ರೈತರಿಗೆ ಬಿತನಗೆ ಬೀಜ ಗೋಬರ್ಗಳು ತೆಗೆದುಕೊಂಡು ಹೋಗುವುದಕ್ಕೆ ಬಹಳಷ್ಟು ಸಮಸ್ಯೆ ಆಗುತ್ತಿದೆ ಎಂದು ಕಾಂಗ್ರೆಸ್ ಮುಖಂಡ ಸುಭಾಶಚ್ಚಂದ್ರ ಕಣ್ಣೂರ್ ಅವರು ಆಕ್ರೋಶವನ್ನು ಹೊರ ಹಕ್ಕಿದ್ದಾರೆ.

ಸುಮಾರು 3 ಕೋಟಿ ರುಪಾಯಿ ರಸ್ತೆ ಹಾಗೂ ಬ್ರೀಜ್ ಕಾಮಗಾರಿಯಾಗಿದ್ದು ಈ ಕಾಮಗಾರಿ ಕಳಪೆ ಮಟ್ಟದ ಆಗಿದೆ ಎಂದು ಜಿಲ್ಲಾಧಿಕಾರಿಗಳಿಗೆ ಮನವಿಯನ್ನು ಸಲ್ಲಿಸಲಾಯಿತು.

ಜಿಲ್ಲಾಧಿಕಾರಿ ಹಾಗೂ ಜಿಲ್ಲಾ ಪಂಚಾಯತ್ ಅಧಿಕಾರಿಗೆ ಪತ್ರ ಬರೆದರೂ ಕೂಡ ಜಿಲ್ಲಾ ಪಂಚಾಯತ್ ಅಧಿಕಾರಿಗಳು ಯಾವುದೇ ಕರ್ಮ ಕೈಗೊಂಡಿಲ್ಲ ಎಂದು ಅವರು ಹೇಳಿದರು. ಒಂದೇ ಮಳೆಗೆ ಬ್ರಿಜ್ ಕಿತ್ತುಕೊಂಡು ಹೋಗಿದೆ. ಅಪಚಂದ ಗ್ರಾಮ ರೈತರಿಗೆ ಹೊಲಕ್ಕೆ ಹೋಗುವುದಕ್ಕೆ ದಾರಿ ಇಲ್ಲದಂತೆ ಆಗಿದೆ ಎಂದು ಹೇಳಿದರು. ಆದಷ್ಟು ಬೇಗನೆ ರಸ್ತೆ ಕಾಮಗಾರಿ ಸುಧಾರಣೆ ಮಾಡಿ ರೈತರಿಗೆ ಹಾಗೂ ಗ್ರಾಮಸ್ಥರಿಗೆ ಅನುಕೂಲ ಮಾಡಿಕೊಡಬೇಕೆಂದು ಆಗ್ರಹಿಸಿದರು.

ಕರಾಟೆ ಕಲರ್ ಬೆಲ್ಟ್, ಕ್ಯಾಮ್ ಸರ್ಟಿಫಿಕೇಟ್

ಕಲಬುರಗಿ: ಸೆಲ್ಫ್ ಡಿಫೆನ್ಸ್ ಸ್ಕೂಲ್ ಆಫ್ ಇಂಡಿಯನ್ ಕರಾಟೆ ಹಾಗೂ ಅಜಯಕುಮಾರ್ ಸ್ಪೋರ್ಟ್ಸ್ ಕರಾಟೆ ಅಸೋಸಿಯೇಷನ್ ವತಿಯಿಂದ ನಗರದ ಆಳಂದ ಚೆಕ್ ಪೋಸ್ಟ್ ಹತ್ತಿರದ ಆಶೀರ್ವಾದ ಕಲ್ಯಾಣ ಮಂಟಪದಲ್ಲಿ ಎರಡು ದಿನಗಳ ಟ್ರೈನಿಂಗ್ ಕ್ಯಾಂಪ್ ಹಾಗೂ ಬ್ಲಾಕ್ ಬೆಲ್ಟ್ ಮತ್ತು ಕಲರ್ ಬೆಲ್ಟ್ ಎಕ್ಸಾಮ್ ಏರ್ಪಡಿಸಲಾಯಿತು. ಬೆಂಗಳೂರಿ ನಿಂದ ಆಗಮಿಸಿದ ಮಾಸ್ಟರ್ ಶ್ರೀನಿವಾಸ್ ರವರು ವಿದ್ಯಾರ್ಥಿಗಳ ಪರೀಕ್ಷೆಯನ್ನು ವೀಕ್ಷಿಸಿ ಒಬ್ಬ ವಿದ್ಯಾರ್ಥಿಗೆ ಬ್ಲಾಕ್ ಬೆಲ್ಟ್ ಹಾಗೂ ಅನೇಕ ವಿದ್ಯಾರ್ಥಿಗಳಿಗೆ ಕಲರ್ ಬೆಲ್ಟ್ ಹಾಗೂ ಕ್ಯಾಮ್ ಸರ್ಟಿಫಿಕೇಟ್ ವಿತರಿಸಿದರು. ಇದೇ ಸಂದರ್ಭದಲ್ಲಿ ಮೂರು ಜನ ವಿದ್ಯಾರ್ಥಿಗಳು ರಾಜ್ಯಮಟ್ಟದಲ್ಲಿ ಬಹುಮಾನ ಗೆದ್ದ ವಿದ್ಯಾರ್ಥಿಗಳಿಗೆ ಇಂಡಿಯನ್ ಕರಾಟೆ ರಾಜ್ಯ ಸಂಸ್ಥೆಯಿಂದ ಗೌರವ ದನ ನೀಡಿ ಗೌರವಿಸಲಾಯಿತು. ಆಶೀರ್ವಾದ ಕಲ್ಯಾಣ ಮಂಟಪದ ಮಾಲೀಕರಾದ ಹನುಮಂತ್ ರೆಡ್ಡಿ, ಡಿಸ್ಟ್ರಿಕ್ಟ್ ಚೀಫ್ ಕೋಚ್ ರಾಜವರ್ಧನ್ ಜಿ ಚೌವ್ಹಾಣ, ಬೆಂಗಳೂರಿನಿಂದ ಆಗಮಿಸಿದ ದಾದಾಸಾಹೇಬ್, ಶ್ರೀಕಾಂತ್ ಪೀಸಾಳ, ಅಂಬರೀಶ್ ಜೋಗಿ, ಪ್ರತಾಪ್ ಸಿಂಗ್ ಪವರ್, ಪ್ರೇಮ್ ಕುಮಾರ್ ಸೇರಿದಂತೆ ಕರಾಟೆ ವಿದ್ಯಾರ್ಥಿಗಳು ಪೋಷಕರು ಉಪಸ್ಥಿತರಿದ್ದರು.

ಸಮಾನತೆಗಾಗಿ ಹೋರಾಟದ ಸನ್ನಿವೇಶ: ಸಚಿವ ಪ್ರಿಯಾಂಕ್

ಆಳಂದ: ಬುದ್ಧ, ಬಸವ ಹಾಗೂ ಅಂಬೇಡ್ಕರ್ ಅವರು ಸಮಾನತೆಗೆ ಹೋರಾಟ ನಡೆಸಿ ತಮ್ಮ ಆದರ್ಶಗಳನ್ನು ಬಿಟ್ಟು ಹೋಗಿ ನೂರಾರು ವರ್ಷ ಕಳೆದರೂ ಕೂಡಾ ಇನ್ನೂ ಸಮಾನತೆಗಾಗಿ ಹೋರಾಟ ನಡೆಸಬೇಕಾಗಿ ಬಂದಿರುವುದು ವಿಷಾದಕರ. ನಮ್ಮ ಹೋರಾಟಗಳು ಇನ್ನೂ ನಿಂತಿಲ್ಲ, ಈ ಹೋರಾಟಗಳು ನಿರಂತರವಾಗಿರುತ್ತವೆ ಎಂದು ಗ್ರಾಮೀಣಾಭಿವೃದ್ಧಿ ಹಾಗೂ ಪಂಚಾಯತ ರಾಜ್ ಸಚಿವ ಪ್ರಿಯಾಂಕ್ ಖರ್ಗೆ ಹೇಳಿದರು.

ತಾಲೂಕಿನ ದಂಗಾಪುರ ಗ್ರಾಮದಲ್ಲಿ ನೂತನವಾಗಿ ನಿರ್ಮಿಸಲಾಗಿರುವ ಡಾ ಬಿ.ಆರ್. ಅಂಬೇಡ್ಕರ್ ಅವರ ಕಂಚಿನ ಪುತ್ಥಳಿ ಅನಾವರಣಗೊಳಿಸಿ ಅವರು ಮಾತನಾಡಿ, ಡಾ ಬಾಬಾಸಾಹೇಬರು ದಮನಿತರ ಪರ ಹೋರಾಟ ನಡೆಸಿ ಅವರ ಹಕ್ಕುಗಳಿಗಾಗಿ ಹಾಗೂ ಸಮಾನತೆಗಾಗಿ ಹೋರಾಟ ನಡೆಸಿ ಆಧುನಿಕ ಭಾರತದ ನಿರ್ಮಾತೃ ಎನಿಸಿದ್ದಾರೆ. ಅವರು ರಚಿಸಿರುವ ಸಂವಿಧಾನದ ಅಡಿಯಲ್ಲಿ ಸಮಾಜದ ಎಲ್ಲ ವರ್ಗ, ಧರ್ಮ, ಹಾಗೂ ಜಾತಿಯವರಿಗೆ ಅನ್ವಯವಾಗುತ್ತವೆ. ಆದರೂ ಅವರನ್ನು ಕೇವಲ ದಲಿತರ ನಾಯಕರನ್ನಾಗಿ ಬಿಂಬಿಸಲಾಗುತ್ತದೆ ಎಂದು ವಿಷಾದಿಸಿದರು. ಬುದ್ಧ, ಬಸವ, ಅಂಬೇಡ್ಕರ್, ಕನಕದಾಸ, ಅಂಬಿಗರ ಚೌಡಯ್ಯ ರಂತ ಮಹಾನ್ ನಾಯಕರು ಯಾವುದೇ ಒಂದು ಜಾತಿಗೆ ಸೀಮಿತವಲ್ಲ ಅವರು ಎಲ್ಲ ಜಾತಿ ಧರ್ಮದ ಹಾಗೂ ವರ್ಗದ ನಾಯಕರಾಗಿದ್ದಾರೆ. ಅವರನ್ನು ಹಾಗೆಯೇ ನೋಡಬೇಕು ಎಂದರು. ಜಾತಿ ಹಾಗೂ ಧರ್ಮದ ಹೆಸರಿನಲ್ಲಿ ಕೇಸರಿ ಶಾಲು ಹಾಕುವ ಮೂಲಕ ಯುವಕರ ದಾರಿ ತಪ್ಪಿಸಲಾಗುತ್ತಿದೆ. ಧರ್ಮರಕ್ಷಣೆಗೆ ಹಾಗೂ ಗೋ ರಕ್ಷಣೆಗೆ ಬಡವರ ಮಕ್ಕಳನ್ನು ಬಳಸಿಕೊಳ್ಳುತ್ತಿದ್ದಾರೆ. ಆದರೆ ತಮ್ಮ ಮಕ್ಕಳನ್ನು ಉನ್ನತ ಶಿಕ್ಷಣಕ್ಕೆ ಕಳಿಸುತ್ತಾರೆ. ನಮಗೆ ಯಾವುದೇ ಶಾಲು ಬೇಡ, ಸಂವಿಧಾನ ಹಾಗೂ ಬುದ್ಧ, ಬಸವ ಹಾಗೂ ಅಂಬೇಡ್ಕರ್ ತತ್ವಗಳೇ ಸಾಕು. ಈ ಬಗ್ಗೆ ನಮ್ಮ ಯುವಕರು ಹಾಗೂ ಪೋಷಕರು ಅರ್ಥಮಾಡಿಕೊಳ್ಳಬೇಕು ಎಂದು ಎಚ್ಚರಿಸಿದರು.

ಮುಖ್ಯಮಂತ್ರಿ ಸಲಹೆಗಾರರ ಬಿ.ಆರ್.ಪಾಟೀಲ್ ಮಾತನಾಡಿ ವ್ಯಕ್ತಿ ಪೂಜೆ ಬೇಡ, ವಿಚಾರ ಧಾರಗಳ ಪೂಜೆ ಮಾಡಿ, ಶಿಕ್ಷಣದಿಂದ ಮಾತ್ರ ಸಾಧನೆ ಮಾಡಬಹುದು, ಶಿಕ್ಷಣಕ್ಕೆ ಮಹತ್ವ ನೀಡುವ ಮೂಲಕ ಸಮಾಜ ಸುಧಾರಣೆಗೆ ಎಲ್ಲರೂ ಸಹಕರಿಸಬೇಕು ಎಂದರು.

ವಿಧಾನ ಪರಿಷತ್ತ ಸದಸ್ಯ ತಿಪ್ಪಣಪ್ಪ ಕಮಕನೂರ, ಕೆಎಂಎಫ್ ಅಧ್ಯಕ್ಷ ಆರ್.ಕೆ.ಪಾಟೀಲ್, ಗ್ರಾಮ ಪಂಚಾಯತ ಅಧ್ಯಕ್ಷೆ ಕಾಶಿಭಾಯಿ ದೊಡಮನಿ, ಬೆಳಮಗಿಯ ಭಂತೆ ಅಮರಜ್ಯೋತಿ , ಜಿ.ಪಂ ಮಾಜಿ ಉಪಾಧ್ಯಕ್ಷ ಶಿವಾನಂದ ಪಾಟೀಲ್, ಸಾಹಿತಿ ಎಸ್.ಪಿ.ಸುಳ್ಳದ, ಜಿಲ್ಲಾ ಕೃಷಿಕ ಸಮಾಜ ಅಧ್ಯಕ್ಷ ಸಿದ್ರಾಮಪ್ಪ ಪಾಟೀಲ್, ಗುತ್ತಿಗೆದಾರರ ಜಿಲ್ಲಾ ಅಧ್ಯಕ್ಷ ಜಗನ್ನಾಥ ಶೇಗಜೀ, ಎನ್.ಎಸ್.ಎಲ್ ಸಕ್ಕರೆ ಕಾರ್ಖಾನೆಯ ಉಪಾಧ್ಯಕ್ಷ ಪಿ.ದೇವರಾಜಲು, ಜಿ.ಪಂ ಮಾಜಿ ಸದಸ್ಯ ಸಿದ್ದಣ್ಣಾ ಮಾಸ್ತರ ಶೇಗಜೀ, ಸಿದ್ಧರಾಮ ಪ್ಯಾಟಿ ಮತ್ತು ಕಿರಣ ದೇಶಮುಖ, ಗುರುಲಿಂಗಮ ಪಾಟೀಲ್, ಗುರುಶರಣ ಪಾಟೀಲ್, ಆಲೂಗೌಡ ಪಾಟೀಲ್, ರಾಜಶೇಖರ ಯಕಂವಿ ಇದ್ದರು.

ಮಕ್ಕಳಲ್ಲಿ ವೈಜ್ಞಾನಿಕತೆ ಬೆಳಸಿ

ಶಿಕ್ಷಕರು ಜವಾಬ್ದಾರಿ ಇದ್ದು, ಮಕ್ಕಳಿಗೆ ವೈಜ್ಞಾನಿಕ ಮನೋಭಾವ ಬೆಳೆಸಿ ಆ ಮೂಲಕ ಪ್ರಬುದ್ಧ ಸಮಾಜ ನಿರ್ಮಾಣ ಮಾಡಬೇಕು. ವೈಜ್ಞಾನಿಕ ಮನೋಭಾವನೆ ಬೆಳೆಸುವುದರ ಕುರಿತು ಸಂವಿಧಾನದಲ್ಲಿಯೂ ಕೂಡಾ ಪ್ರಸ್ತಾಪಿಸಲಾಗಿದೆ. ಬುದ್ಧ ಬಸವ ಹಾಗೂ ಅಂಬೇಡ್ಕರ್ ಅವರ ತತ್ವಾದರ್ಶಗಳನ್ನು ಮಕ್ಕಳಿಗೆ ಬೋಧಿಸಬೇಕು ಎಂದು ಗ್ರಾಮೀಣಾಭಿವೃದ್ಧಿ ಹಾಗೂ ಪಂಚಾಯತ್ ರಾಜ್ ಮತ್ತು ಕಲಬುರಗಿ ಜಿಲ್ಲಾ ಉಸ್ತುವಾರಿ ಸಚಿವ ಪ್ರಿಯಾಂಕ್ ಖರ್ಗೆ ಹೇಳಿದರು.

ಸಮಾಚಾರ ಸಣ್ಣದಲ್ಲ

ಮದುವೆಗೆ ನಿರಾಕರಣೆ: ಯುವತಿ ಆತ್ಮಹತ್ಯೆ

ರಾಯಚೂರು: ಮಹಿಳಾ ಸ್ವಾಧಾರ ಕೇಂದ್ರದಲ್ಲಿದ್ದ ಯುವತಿಯೋರ್ವಳು ಆತ್ಮಹತ್ಯೆ ಮಾಡಿಕೊಂಡಿರುವ ಘಟನೆ ರಾಯಚೂರು ನಗರದಲ್ಲಿ ದೇವರ ಕಾಲೋನಿಯಲ್ಲಿ ನಡೆದಿದೆ.

ಅನುರಾಧ (19) ಆತ್ಮಹತ್ಯೆಗೆ ಶರಣಾದ ಯುವತಿ. ಯುವತಿ ಶನಿವಾರ ರಾತ್ರಿ ಸ್ವಾಧಾರ ಕೇಂದ್ರದಲ್ಲಿ ಆತ್ಮಹತ್ಯೆಗೆ ಯತ್ನಿಸಿ ಗಂಭೀರವಾಗಿ ಗಾಯಗೊಂಡಿದ್ದಳು, ಕೂಡಲೇ ಯುವತಿಯನ್ನು ರಿಮ್ಸ್ ಆಸ್ಪತ್ರೆಗೆ ದಾಖಲಿಸ ಲಾಗಿತ್ತು. ಆದರೆ ಚಿಕಿತ್ಸೆ ಫಲಕಾರಿಯಾಗದೆ ಭಾನು ವಾರ ಬೆಳಗ್ಗೆ ಮೃತಪಟ್ಟಿದ್ದಾಳೆ. ಯುವಕನೊಬ್ಬನನ್ನು ಅನುರಾಧ ಪ್ರೀತಿಸುತ್ತಿದ್ದಳು. ಪ್ರೇಮಿಗಳಿಬ್ಬರು ಮದುವೆ ವಿಚಾರವಾಗಿ ನಗರದ ಮಾರ್ಕೆಟ್ ಯಾರ್ಡ್ ಪೊಲೀಸ್ ಠಾಣೆ ಮೆಟ್ಟಿಲೇರಿದ್ದರು. ಮದುವೆಗೆ ಯುವತಿ ಮನೆಯವರು ಒಪ್ಪಿಗೆ ನೀಡದ ಹಿನ್ನೆಲೆ ಪೊಲೀಸರು ಯುವತಿಯನ್ನು ಮಹಿಳಾ ಸ್ವಾಧಾರ ಸಾಂತ್ವನ ಕೇಂದ್ರಕ್ಕೆ ಕಳುಹಿಸಿದ್ದರು ಎಂದು ತಿಳಿದುಬಂದಿದೆ.

ಕೌಟುಂಬಿಕ ಕಲಹ: ವೃದ್ಧೆಯ ಕೊಲೆ

ಮಂಡ್ಯ: ಕುಡಿದ ಮತ್ತಿನಲ್ಲಿದ್ದ ವ್ಯಕ್ತಿಯೋರ್ವ ತನ್ನ ವೃದ್ಧ ದೊಡ್ಡಮ್ಮನನ್ನೇ ಮಾರಕಾಸ್ತ್ರದಿಂದ ಚುಚ್ಚಿ ಕೊಲೆ ಮಾಡಿ, ಪೊಲೀಸರಿಗೆ ಶರಣಾಗಿರುವ ಘಟನೆ ನಗರದ ಆನೆಕೆರೆ ಬೀದಿಯಲ್ಲಿ ಭಾನುವಾರ ಬೆಳಗ್ಗೆ ನಡೆದಿದೆ. ಕೌಟುಂಬಿಕ ಕಲಹ ಹಾಗೂ ಅನೈತಿಕ ಸಂಬಂಧ ಆರೋಪ ಹಿನ್ನೆಲೆಯಲ್ಲಿ ಕೃತ್ಯ ನಡೆದಿರುವ ಶಂಕೆ ವ್ಯಕ್ತವಾಗಿದೆ. ಕೆಂಪಮ್ಮ (80) ಹತ್ಯೆಯಾದ ವೃದ್ಧೆ. ಮೃತಳ ಮೈದುನನ ಮಗ ಹರೀಶ್ ಎಂಬಾತನೇ ಕೊಲೆ ಮಾಡಿ ನಗರದ ಸೆಂಟ್ರಲ್ ಪೊಲೀಸ್ ಠಾಣೆಗೆ ಶರಣಾದ ಆರೋಪಿ. ಗಂಡ ಮೃತಪಟ್ಟ ಬಳಿಕ ವೃದ್ಧೆಯು ಮೈದುನ ರಾಮಕೃಷ್ಣ ಹಾಗೂ ಆತನ ಮಗನಾದ ಹರೀಶನ ಜೊತೆ ಹಲವು ವರ್ಷಗಳಿಂದ ವಾಸವಾಗಿದ್ದರು. ಶನಿವಾರ ಮನೆಯಲ್ಲಿ ಕೌಟುಂಬಿಕ ಕಲಹ ಹಿನ್ನೆಲೆಯಲ್ಲಿ ಗಲಾಟೆ ನಡೆದಿತ್ತು. ಭಾನುವಾರ ಬೆಳಗ್ಗೆ ಮದ್ಯ ಸೇವಿಸಿದ್ದ ವ್ಯಕ್ತಿಯು ದೊಡ್ಡಮ್ಮನ ಜೊತೆ ಜಗಳ ತೆಗೆದು, ಕೊಲೆ ಮಾಡಿದ್ದಾನೆ ಎಂದು ಪೊಲೀಸರು ತಿಳಿಸಿದ್ದಾರೆ.

ಅಬ್ಬಿಫಾಲ್ಸ್‌ನಲ್ಲಿ ಯುವಕ ನೀರುಪಾಲು

ಹೊಸನಗರ: ತಾಲೂಕಿನ ಯಡೂರು ಅಬ್ಬಿಫಾಲ್ಸ್ ನೋಡಲು ಬಂದ ಬೆಂಗಳೂರು ಪ್ರವಾಸಿಗ ನೀರುಪಾಲಾದ ಘಟನೆ ಭಾನುವಾರ ನಡೆದಿದೆ. ಬೆಂಗಳೂರು ಬಸವನಗುಡಿ ಉದ್ಯೋಗಿ, ಬಳ್ಳಾರಿ ನಿವಾಸಿ ವಿನೋದ್ (26) ಜಲಪಾತ ವೀಕ್ಷಿಸುವ ವೇಳೆ ಕಾಲು ಜಾರಿ ಅಬ್ಬಿಗುಂಡಿಗೆ ಬಿದ್ದಿದ್ದಾನೆ. ಆತ ಮತ್ತೆ ಗುಂಡಿಯಿಂದ ಮೇಲೆ ಬರದ ಹಿನ್ನೆಲೆ ಮೃತಪಟ್ಟಿರುವ ಶಂಕೆ ವ್ಯಕ್ತವಾಗಿದೆ. ಸ್ಥಳಕ್ಕೆ ನಗರ ಠಾಣೆ ಪಿಎಸ್‌ಐ ರಮೇಶ್, ಅಗ್ನಿಶಾಮಕ ದಳ ಆಗಮಿಸಿದ್ದು ಕಾರ್ಯಾಚರಣೆ ನಡೆಸಲಾಗಿದೆ. ವಿನೋದ್ ಸೇರಿದಂತೆ 12 ಯುವಕರು ವೀಕೆಂಡ್ ಪ್ರವಾಸ ಬಂದಿದ್ದು ಕೊಡಚಾದ್ರಿ ಗಿರಿಯ ಪ್ರವಾಸದ ನಂತರ ಯಡೂರು ಅಬ್ಬಿ ಫಾಲ್ಸ್ ಗೆ ಬಂದಿದ್ದರು. ಕಳೆದ ವರ್ಷ ಕೂಡ ಓರ್ವ ಪ್ರವಾಸಿಗ ಮೃತಪಟ್ಟ ಹಿನ್ನೆಲೆಯಲ್ಲಿ ಅಬ್ಬಿ ಫಾಲ್ಸ್ ಗೆ ತೆರಳುವ ಮಾರ್ಗಕ್ಕೆ ಟ್ರಂಚ್ ಹೊಡೆದು ನಿರ್ಬಂಧಿಸಲಾಗಿತ್ತು. ಆದರೆ ಯುವಕರು ಬಂದಿದ್ದ ಟಿಟಿ ವಾಹನವನ್ನು ನಿಲ್ಲಿಸಿ 1.5 ಕಿಮೀ ನಡೆದುಕೊಂಡೇ ಫಾಲ್ಸ್ ಗೆ ತೆರಳಿದ್ದರು.

ಅರಣ್ಯ ತೀರುವಳಿ ಅನುಷ್ಠಾನಗೊಳಿಸದಂತೆ ಅರಣ್ಯ ಅಧಿಕಾರಿಗಳಿಗೆ ಸಚಿವ ಖಂಡ್ರೆ ಪತ್ರ

ಗಣಿಗಾರಿಕೆ: ಎಚ್‌ಡಿಕೆ V/S ಸರಕಾರ

ವಿಶ್ವವಾಣಿ ಸುದ್ದಿಮನೆ ಬೆಂಗಳೂರು

ದೇವದಾರಿ ಬೆಟ್ಟದಲ್ಲಿ ಗಣಿಗಾರಿಕೆಗೆ ಅನುಮತಿ ನಿರಾಕರಣೆ ವಿಚಾರ ಸದ್ಯ ರಾಜ ರಾಜಕೀಯದಲ್ಲಿ ಸಾಕಷ್ಟು ಚರ್ಚೆಗೊಳಪಟ್ಟಿದೆ.

ದೇವದಾರಿ ಬೆಟ್ಟದಲ್ಲಿ ಅದಿರು ಗಣಿಗಾರಿಕೆಗೆ ಕೇಂದ್ರ ಸಚಿವ ಎಚ್.ಡಿ.ಕುಮಾರಸ್ವಾಮಿ ಒಪ್ಪಿಗೆ ನೀಡಿದ್ದು, ಇದನ್ನು ಸಿದ್ದರಾಮಯ್ಯ ನೇತೃತ್ವದ ಸರಕಾರ ನಿರಾಕರಣೆ ಮಾಡಿದೆ. ಈ ಬಗ್ಗೆ ಅರಣ್ಯ ಇಲಾಖೆಯ ಅಧಿಕಾರಿಗಳಿಗೆ ಅರಣ್ಯ ಸಚಿವ ಈಶ್ವರ್ ಖಂಡ್ರೆ ಅವರು ಪತ್ರ ಬರೆದಿದ್ದಾರೆ. ಬೆಂಗಳೂರಿನ ಕುದುರೆಮುಖ ಕಬ್ಬಿಣದ ಅದಿರು ಕಂಪನಿ (ಕೆಐಒಸಿಎಲ್) ಸಂಸ್ಥೆಯು ಬಳ್ಳಾರಿ ಜಿಲ್ಲೆ ಸಂಡೂರು ತಾಲೂಕಿನ ಸ್ವಾಮಿಮಲೈ ಬ್ಲಕ್‌ನ ದೇವದಾರಿ ಹಿಲ್ ಪ್ರದೇಶದಲ್ಲಿ 401.5761 ಹೆಕ್ಟೇರ್ ಅರಣ್ಯ ಭೂಮಿಯಲ್ಲಿ ಕಬ್ಬಿಣದ ಅದಿರು ಗಣಿಗಾರಿಕೆಗಾಗಿ ಅರಣ್ಯತೀರುವಳಿ ಪಡೆದಿದ್ದು, ಅರಣ್ಯ ಇಲಾಖೆ ವತಿಯಿಂದ ಅರಣ್ಯ ತೀರುವಳಿಗುತ್ತಿಗೆ ಪತ್ರ ಸಹಿಯೂ ಸೇರಿ ಜಮೀನು ಹಸ್ತಾಂತರ ಬಾಕಿ ಇರುವುದನ್ನು ಗಮನಿಸಲಾಗಿದೆ.

ಈ ಸಂಸ್ಥೆಯು ಕುದುರೆಮುಖ ರಾಷ್ಟ್ರೀಯ ಉದ್ಯಾನವನ ವ್ಯಾಪ್ತಿಯಲ್ಲಿ ಈ ಹಿಂದೆ ನಡೆದ ಗಣಿಗಾರಿಕೆಯ ಲೋಪದೋಷ, ಅರಣ್ಯ ಕಾಯಿದೆ ಉಲ್ಲಂಘನೆಗಳಿಗಾಗಿ ನೀಡಿರುವ ನಿರ್ದೇಶನಗಳನ್ನು ನಿಗದಿತ ಕಾಲಮಿತಿಯಲ್ಲಿ ಸಂಪೂರ್ಣವಾಗಿ ಜಾರಿ ಮಾಡಲು ವಿಫಲವಾಗಿರುವ ಬಗ್ಗೆ ದೂರುಗಳು ಕೇಳಿಬಂದಿವೆ. ಹೀಗಾಗಿ ಕೆಐಒಸಿಎಲ್ ಸಂಸ್ಥೆಯು ನಿರ್ದೇಶನಗಳನ್ನು ಅನುಷ್ಠಾನಗೊಳಿಸುವವರೆಗೆ, ಆ ಸಂಸ್ಥೆಗೆ ದೇವದಾರಿ ಹಿಲ್ ಪ್ರದೇಶದಲ್ಲಿ ಗಣಿಗಾರಿಕೆಗಾಗಿ ನೀಡಲಾಗಿರುವ ಅರಣ್ಯ ತಿರುವಳಿಯನ್ನು ಅನುಷ್ಠಾನಗೊಳಿಸದಂತೆ. ಅಂದರೆ ಅರಣ್ಯ ತೀರುವಳಿಗುತ್ತಿಗೆ ಪತ್ರ ನೀಡಬಾರದು ಹಾಗೂ ಅರಣ್ಯ ಭೂಮಿ ಹಸ್ತಾಂತರಿಸಬಾರದು ಎಂದು ಅರಣ್ಯ ಇಲಾಖೆ ಅಧಿಕಾರಿಗಳಿಗೆ ಸೂಚನೆ ನೀಡಿದ್ದಾರೆ.

> ಬಿಜೆಪಿಯ ಕೆಲವು ನಾಯಕರಿಗೂ ಅಕ್ರಮ ಗಣಿಗಾರಿಕೆಗೂ ಇದ್ದ ಸಂಬಂಧ ಜಗಜ್ಜಾಹೀರಾಗಿದ್ದು, ಪಕ್ಷದಿಂದ ಉಚ್ಚಾಟಿಸಿದ ಗಣಿ ಧಣಿಗಳನ್ನು ಈಗ ಅಪ್ಪಿಕೊಂಡು ರತ್ನಗಂಬಳಿ ಹಾಸಿ ಪಕ್ಷಕ್ಕೆ ಮತ್ತೆ ಬರಮಾಡಿಕೊಂಡಿರುವುದು ಪ್ರಾಮಾಣಿಕತೆ ಬಗ್ಗೆ ಮಾತನಾಡುವುದು ಭೂತದ ಬಾಯಲ್ಲಿ ಭಗವದ್ಗೀತೆ ಹೇಳಿದಂತೆ.
>
> **-ಈಶ್ವರ್ ಖಂಡ್ರೆ, ಅರಣ್ಯ ಸಚಿವ**

ಕೇಂದ್ರ ಉಕ್ಕು ಮತ್ತು ಬೃಹತ್ ಕೈಗಾರಿಕಾ ಸಚಿವರಾಗಿ ಎಚ್.ಡಿ. ಕುಮಾರಸ್ವಾಮಿ ಅವರು ಇತ್ತೀಚೆಗೆ ಅಧಿಕಾರ ವಹಿಸಿಕೊಂಡ ತಕ್ಷಣವೇ ದೇವದಾರಿ ಹಿಲ್ ಪ್ರದೇಶದಲ್ಲಿ ಗಣಿಗಾರಿಕೆಗೆ ಅನುಮತಿ ನೀಡಿ ಸಹಿ ಹಾಕಿದ್ದರು. ಆದರೆ, ದೇವದಾರಿ ಹಿಲ್ ಗಣಿಗಾರಿಕೆಯಿಂದ ಆ ಭಾಗದಲ್ಲಿ ಅರಣ್ಯ ಮತ್ತು ಜೀವರಾಶಿಗಳಿಗೆ ಹಾನಿ ಆಗುತ್ತದೆ. 99 ಸಾವಿರ ಮರಗಳಿಗೆ ಧಕ್ಕೆ ಆಗುತ್ತದೆ ಎಂದು ವರದಿಯಾಗಿತ್ತು. ಆದರೆ, ಅರಣ್ಯ ನಾಶದ ಬಗ್ಗೆ ಆತಂಕ ಬೇಡ ಎಂದು ಎಚ್‌ಡಿಕೆ ಹೇಳಿದ್ದರು. ಮತ್ತೊಂದೆಡೆ ಇಲ್ಲಿ ಗಣಿಕಾರಿಕೆ ನಡೆಸದಂತೆ ಸ್ಥಳೀಯ ಹೋರಾಟಗಾರರ ವಿರೋಧವೂ ವ್ಯಕ್ತವಾಗುತ್ತಿದೆ. ಇದೀಗ ಅರಣ್ಯ ಭೂಮಿ ಹಸ್ತಾಂತರ ತಡೆ ಹಿಡಿಯುವಂತೆ ಅರಣ್ಯ ಸಚಿವ ಈಶ್ವರ್ ಖಂಡ್ರೆ ಸೂಚನೆ ನೀಡಿದ್ದಾರೆ.

ಸಿಟಿ ರವಿ ಹೇಳಿಕೆಗೆ ಈಶ್ವರ ಖಂಡ್ರೆ ತಿರುಗೇಟು

ತಾನು ಕಳ್ಳ ಪರರನ್ನು ನಂಬ ಎಂಬ ಗಾದೆಯಂತೆ ಇಡೀ ದೇಶಕ್ಕೆ ಅಕ್ರಮ ಗಣಿಗಾರಿಕೆಯ ಮೂಲ ಪಕ್ಷ ಯಾವುದೆಂಬುದು ತಿಳಿದಿದ್ದು, ಕಿಕ್ ಬ್ಯಾಕ್, ಸೂಟ್ ಕೇಸ್ ಪಡೆದು ಅಭ್ಯಾಸ ಇರೋರು ಬೇರೆಯವರೂ ತಮ್ಮಂತೆ ತಿಳಿಯುತ್ತಾರೆ ಎಂದು ಸಿ.ಟಿ.ರವಿ ಹೇಳಿಕೆಗೆ ಅರಣ್ಯಸಚಿವ ಈಶ್ವರ ಖಂಡ್ರೆ ತಿರುಗೇಟು ನೀಡಿದ್ದಾರೆ. ದೇವದಾರಿ ಅರಣ್ಯದಲ್ಲಿ ಗಣಿಗಾರಿಕೆಗೆ ಒಪ್ಪಂದ ನೀಡದ ವಿಚಾರಕ್ಕೆ ಸಿ.ಟಿ.ರವಿ ಹೇಳಿಕೆಗೆ ಪ್ರತಿಕ್ರಿಯಿಸಿರುವ ಅವರು, ಕೇಂದ್ರ ಸರಕಾರಿ ಸ್ವಾಮ್ಯದ ಕೆ.ಐ.ಓ.ಸಿ.ಎಲ್. ಈ ಹಿಂದೆ ನಿಯಮಗಳನ್ನು ಉಲ್ಲಂಘನೆ ಮಾಡಿದ್ದು, ನ್ಯಾಯಾಲಯಗಳ ಆದೇಶವನ್ನೂ ಪರಿಪಾಲನೆ ಮಾಡಿಲ್ಲ. ಹೀಗಾಗಿ ಸಿಇಸಿ ನೀಡಿರುವ ನಿರ್ದೇಶನಗಳನ್ನು ಪರಿಪಾಲನೆ ಮಾಡುವವರೆಗೆ ಒಪ್ಪಂದ ಮಾಡಿಕೊಳ್ಳದಂತೆ ತಿಳಿಸಲಾಗಿದೆ. ಹಿಂದೆ ಮಾಡಿರುವ ತಪ್ಪು ಸರಿಪಡಿಸಲಿ ನಂತರ ಅನುಮತಿ ಪಡೆದುಕೊಳ್ಳಲಿ ಎಂದು ಸ್ಪಷ್ಟಪಡಿಸಿದ್ದಾರೆ.

ಎಸ್ಸಿ ಜಾತಿ ಯುವಕನಿಗೆ ದೇಗುಲ ಪ್ರವೇಶಕ್ಕೆ ಅನುಮತಿ

ಮುಖ್ಯಮಂತ್ರಿ ಕ್ಷೇತ್ರದಲ್ಲೇ ಅಸ್ಪೃಶ್ಯತೆ ಆಚರಣೆಗೆ ಬ್ರೇಕ್

ಮೈಸೂರು: ಸಿಎಂ ತವರು ಕ್ಷೇತ್ರ ಮೈಸೂರು ಜಿಲ್ಲೆಯ ವರುಣಾ ವ್ಯಾಪ್ತಿಯ ಕಿರಾಳು ಗ್ರಾಮದಲ್ಲೇ ಅಸ್ಪೃಶ್ಯತೆ ಆಚರಣೆ ನಡೆದಿದೆ. ಸಿಎಂ ಸ್ವಕ್ಷೇತ್ರದಲ್ಲೇ ಅನುಷ್ಠಾನಗೊಂಡಿರುವ ಆಚರಣೆಯಿಂದ ಬೆಚ್ಚಿ ಬಿದ್ದಿರುವ ಜಿಲ್ಲಾಡಳಿತ ತನ್ನ ದಕ್ಷತೆ ಪ್ರದರ್ಶಿಸುವ ಮೂಲಕ ಅನಿಷ್ಟ ಪದ್ಧತಿಗೆ ಅಂತ್ಯ ಹಾಡಿದೆ.

ಕಿರಾಳು ಗ್ರಾಮದಲ್ಲಿ ಅಸ್ಪೃಶ್ಯತೆ ಆಚರಣೆ ಬೆಳಕಿಗೆ ಬಂದಿದೆ. ಈ ಬಗ್ಗೆ ದೂರು ಬಂದ ಹಿನ್ನಲೆ ತಹಸೀಲ್ದಾರ್ ಮಹೇಶ್ ಕುಮಾರ ಸ್ಥಳಕ್ಕೆ ಭೇಟಿ ನೀಡಿ ಅಸ್ಪೃಶ್ಯತೆಯ ಪಿಡುಗಿಗೆ ಬಿಸಿ ಮುಟ್ಟಿಸಿದ್ದಾರೆ. ಗ್ರಾಮದ ಮುಖಂಡರ ಜೊತೆ ಚರ್ಚಿಸಿ ಅಸ್ಪೃಶ್ಯತೆ ಆಚರಿಸದಂತೆ ಎಚ್ಚರಿಕೆ ನೀಡಿದ್ದಾರೆ.

ಎಸ್‌ಸಿ ಜಾತಿಗೆ ಸೇರಿದ ನವೀನ್ ದೂರು ನೀಡಿದ್ದರು. ವಿದ್ಯಾವಂತ ನಾಗರಿಕನಾದ ನನಗೆ ಗ್ರಾಮದ ಶಂಭುಮಹಾಲಿಂಗೇಶ್ವರ ದೇವಸ್ಥಾನಕ್ಕೆ ಪ್ರವೇಶಿಸಲು ಅರ್ಚಕರು ಹಾಗೂ ಗ್ರಾಮಸ್ಥರು ಅವಕಾಶ ನೀಡದೆ ಅಸ್ಪೃಶ್ಯತೆ ಆಚರಿಸುತ್ತಿದ್ದಾರೆ. ಈ ಬಗ್ಗೆ ಕ್ರಮ ಕೈಗೊಳ್ಳುವಂತೆ ದೂರು ನೀಡಿದ್ದರು.

ಅಧಿಕಾರಿಗಳ ಸಮ್ಮುಖದಲ್ಲಿ ದೇವಸ್ಥಾನ ಪ್ರವೇಶ

ತಹಸೀಲ್ದಾರ್ ವರುಣಾ ಠಾಣೆಯ ಪಿಎಸ್‌ಐ ಚೇತನ್ ಹಾಗೂ ಇತರ ಅಧಿಕಾರಿಗಳೊಂದಿಗೆ ಗ್ರಾಮಕ್ಕೆ ಭೇಟಿ ನೀಡಿ ಗ್ರಾಮಸ್ಥರ ಮನವೊಲಿಸಿ ನಿರ್ಬಂಧಕ್ಕೆ ಒಳಗಾಗಿದ್ದ ನವೀನ್ ಅವರಿಗೆ ದೇವಸ್ಥಾನಕ್ಕೆ ಪ್ರವೇಶ ಕಲ್ಪಿಸಿದರು. ನವೀನ್ ಅಧಿಕಾರಿಗಳ ಸಮ್ಮುಖದಲ್ಲಿ ದೇವಸ್ಥಾನ ಪ್ರವೇಶಿಸಿ ಪೂಜೆ ಸಲ್ಲಿಸಿದರು. ಇದೇ ವೇಳೆ ದೇವಸ್ಥಾನದ ಆವರಣದಲ್ಲಿ ಸಭೆ ಕರೆದು ಅಸ್ಪೃಶ್ಯತೆ ಆಚರಿಸದಂತೆ ಕಟ್ಟುನಿಟ್ಟಿನ ಎಚ್ಚರಿಕೆ ನೀಡಲಾಗಿದೆ. ತಹಸೀಲ್ದಾರ್ ಜತೆ ಉಪತಹಸೀಲ್ದಾರ್ ಲತಾ ಶರಣಮ್ಮ, ಗ್ರಾಮ ಆಡಳಿತಾಧಿಕಾರಿಗಳಾದ ಕೀರ್ತಿಕುಮಾರ ಮತ್ತು ಅಬ್ದುಲ್ ರಶೀದ್ ಸಾಥ್ ನೀಡಿದ್ದರು.

... 14 ದಿನ ನ್ಯಾಯಾಂಗ ಬಂಧನ

← ಮೊದಲಪುಟದಿಂದ

ಏನಿದು ಪ್ರಕರಣ?: ಅಸಹಜ ಲೈಂಗಿಕ ಕ್ರಿಯೆಗೆ ಒತ್ತಾಯಿಸಿ ದೌರ್ಜನ್ಯ ಎಸಗಿದ್ದು, ನನ್ನ ಹತ್ಯೆಗೆ ಸಂಚು ರೂಪಿಸಿದ್ದಾರೆ ಎಂದು ಸೂರಜ್ ರೇವಣ್ಣ ವಿರುದ್ಧ ಅರಕಲಗೂಡಿನ ಜೆಡಿಎಸ್ ಕಾರ್ಯಕರ್ತರೊಬ್ಬರು ಆರೋಪ ಮಾಡಿದ್ದರು. ಈ ಬಗ್ಗೆ ಡಿಜಿಪಿ, ಹಾಸನದ ಜಿಲ್ಲಾ ಪೊಲೀಸ್ ವರಿಷ್ಠಾಧಿಕಾರಿ, ಮುಖ್ಯಮಂತ್ರಿ ಹಾಗೂ ಗೃಹ ಮಂತ್ರಿಗಳಿಗೆ ದೂರು ಸಲ್ಲಿಸಿದ್ದರು. ಬಳಿಕ ಜೂನ್ 22ರಂದು ಹೊಳೆನರಸೀಪುರ ಗ್ರಾಮಾಂತರ ಠಾಣೆಯಲ್ಲಿ ಸೂರಜ್ ರೇವಣ್ಣ ವಿರುದ್ಧ ಎಫ್‌ಐಆರ್ ದಾಖಲಾಹಿತ್ತು. ಖಾಸಗಿ ಫೈನಾನ್ಸ್ ಕಂಪನಿಯಲ್ಲಿ ಉದ್ಯೋಗಿಯಾದ ಜೆಡಿಎಸ್ ಕಾರ್ಯಕರ್ತ, ಜೂನ್ 16ರಂದು ಸೂರಜ್ ತನಗೆ ವಾಟ್ಸ್‌ಆ್ಯಪ್ ಮೂಲಕ ಸಂದೇಶ ಕಳುಹಿಸಿ, ಗನ್ನಿಕಡ ತೋಟದ ಮನೆಗೆ ಆಹ್ವಾನಿಸಿದ್ದರು. ಉದ್ಯೋಗ ನೀಡುವ ಭರವಸೆ ನೀಡಿ ತನ್ನನ್ನು ಕರೆಸಿಕೊಂಡು, ಸಲಿಂಗಕಾಮಕ್ಕೆ ಒತ್ತಾಯಿಸಿ ಅಸಹಜ ಲೈಂಗಿಕ ದೌರ್ಜನ್ಯ ಎಸಗಿದ್ದರು. ಇದರಿಂದ ನನ್ನ ದೇಹದ ಮೇಲೆ ಗಾಯಗಳಾಗಿದ್ದು, ಈ ಬಗ್ಗೆ ಎಲ್ಲಾದರೂ ಬಹಿರಂಗಪಡಿಸಿದರೆ ಕೊಲೆ ಮಾಡುವುದಾಗಿ ಬೆದರಿಕೆ ಕೂಡ ಹಾಕಿದ್ದಾರೆ ಎಂದು ಸಂತ್ರಸ್ತ ಆರೋಪಿಸಿದ್ದರು.

ಸಾರ್ವಜನಿಕರ ಎದುರು ಸೈ ಎನಿಸಿಕೊಂಡ ಖಾಕಿ

← ಮೊದಲಪುಟದಿಂದ

ಬಳಿಕ ವಿಜಯನಗರದ ವಿಭಾಗದ ಎಸಿಪಿ ಚಂದನ್ ಕುಮಾರ್ ನೇತೃತ್ವದ ತಂಡ ಮೈಸೂರಿನ ಖಾಸಗಿ ಹೋಟೇಲ್‌ನಲ್ಲಿದ್ದ ದರ್ಶನ್ ಅವರನ್ನು ಬಂಧಿಸಿತು. ವಿಚಾರಣೆಯಲ್ಲಿ ರೇಣುಕಾಸ್ವಾಮಿಯನ್ನು ಚಿತ್ರದುರ್ಗದಿಂದ ಅಪಹರಿಸಿ ಶೆಡ್‌ನಲ್ಲಿ ಕೂಡಿಹಾಕಿ ಅಮಾನುಷವಾಗಿ ಹಲ್ಲೆಗೈದು ಕೊಲೆ ಮಾಡಿರುವುದು ಬೆಳಕಿಗೆ ಬಂದಿತ್ತು.

ಪ್ರಜ್ವಲ್ ರೇವಣ್ಣ ಲೈಂಗಿಕ ದೌರ್ಜನ್ಯ ಪ್ರಕರಣ:

ರಾಜಕೀಯ ಕಾರಣಕ್ಕಾಗಿ ದೇಶಾದ್ಯಂತ ತೀವ್ರ ಚರ್ಚೆಯಾಗಿದ್ದ ಪ್ರಕರಣವೇ ಜೆಡಿಎಸ್ ಮಾಜಿ ಸಂಸದ ಪ್ರಜ್ವಲ್ ರೇವಣ್ಣ ಅವರದ್ದೆನ್ನಲಾದ ಅಶ್ಲೀಲ ವಿಡಿಯೋಗಳ ಪೆನ್‌ಡ್ರೈವ್. ಈ ವಿಡಿಯೋದಲ್ಲಿ ಪ್ರಜ್ವಲ್ ಎಸಗಿದ್ದರು ಎನ್ನಲಾದ ಲೈಂಗಿಕ ದೌರ್ಜನ್ಯಗಳು ಅಂತಾರಾಷ್ಟ್ರೀಯ ಮಟ್ಟದಲ್ಲಿ ಸುದ್ದಿಯಾಯಿತು. ಲೋಕಸಭಾ ಚುನಾವಣೆಗೆ ಎರಡು ದಿನಗಳ ಮುನ್ನ ಹಾಸನದ ಬೀದಿ ಬೀದಿಯಲ್ಲಿ ಪೆನ್ ಡ್ರೈವ್‌ಗಳನ್ನು ಎಸೆಯಲಾಗಿತ್ತು. ಇದಕ್ಕೆ ಪೂರಕವಾಗಿ ಹೊಳೆನರಸೀಪುರ ಠಾಣೆಯಲ್ಲಿ ಪ್ರಜ್ವಲ್ ಜತೆಗೆ ಅವರ ತಂದೆ ಎಚ್.ಡಿ.ರೇವಣ್ಣ ವಿರುದ್ಧವೂ ಪ್ರಕರಣ ದಾಖಲಾಗಿತ್ತು. ಸಾಮಾಜಿಕ ಜಾಲತಾಣದಲ್ಲಿ ಅಶ್ಲೀಲ ವಿಡಿಯೋಗಳು ಹರಿದಾಡಿದ್ದರಿಂದ ಸಂತ್ರಸ್ತೆಯರು ತಮಗಾಗಿರುವ ಅನ್ಯಾಯಗಳ ಕುರಿತು ದೂರು ನೀಡಿದರು.

ವಾಲ್ಮೀಕಿ ನಿಗಮದಲ್ಲಿ ಕೋಟ್ಯಂತರ ರುಪಾಯಿ ಗೋಲ್ಮಾಲ್: ವಾಲ್ಮೀಕಿ ಅಭಿವೃದ್ಧಿ ನಿಗಮದಲ್ಲಿ ನಡೆದ ಕೋಟ್ಯಂತರ ರುಪಾಯಿ ಅವ್ಯವಹಾರ ನಿಗಮದ ಅಧೀಕ್ಷಕ ಶಿವಮೊಗ್ಗ ಮೂಲದ ಚಂದ್ರಶೇಖರನ್ ಆತ್ಮಹತ್ಯೆಯಿಂದಾಗಿ ಬೆಳಕಿಗೆ ಬಂದಿತ್ತು. ಡೆತ್‌ನೋಟ್‌ನಲ್ಲಿ 85 ಕೋಟಿ ರೂಪಾಯಿ ಅವ್ಯವಹಾರವಾಗಿದೆ ಎಂದು ಉಲ್ಲೇಖಿಸಿ ಅವರು ಆತ್ಮಹತ್ಯೆ ಮಾಡಿಕೊಂಡಿದ್ದರು. ಪ್ರಕರಣದ ತನಿಖೆಗೆ ಸರಕಾರ ಎಸ್‌ಐಟಿ ರಚಿಸಿತ್ತು. ತನಿಖೆಯಲ್ಲಿ ನಿಗಮದ ಖಾತೆಯಿಂದ 18 ವಿವಿಧ ಬ್ಯಾಂಕ್ ಖಾತೆಗಳಿಗೆ 94.73 ಕೋಟಿ ರೂಪಾಯಿ ಅಕ್ರಮವಾಗಿ ವರ್ಗಾವಣೆಯಾಗಿದ್ದು ಗೊತ್ತಾಗಿತ್ತು. ಈ ಸಂಬಂಧ ನಿಗಮದ ಮಾಜಿ ವ್ಯವಸ್ಥಾಪಕ ನಿರ್ದೇಶಕ ಪದ್ಮನಾಭ, ಲೆಕ್ಕಾಧಿಕಾರಿ ಪರಶುರಾಮ್, ಮಾಜಿ ಸಚಿವ ನಾಗೇಂದ್ರ, ಅವರ ಆಪ್ತ ಎನ್ನಲಾದ ನೆಕ್ಕುಂಟಿ ನಾಗರಾಜ್, ನಾಗೇಶ್ವರ್ ರಾವ್, ಹೈದರಾಬಾದ್ ಫಸ್ಟ್ ಫೈನಾನ್ಸ್ ಕ್ರೆಡಿಟ್ ಕೋ ಆಪರೇಟಿವ್ ಬ್ಯಾಂಕ್ ಅಧ್ಯಕ್ಷ ಸತ್ಯನಾರಾಯಣ್ ವರ್ಮಾ ಎಂಬವರನ್ನು ಬಂಧಿಸಿ 13.62 ಕೋಟಿ ರೂಪಾಯಿ ವಶಕ್ಕೆ ಪಡೆಯಲಾಗಿತ್ತು.

ಮುಂದೆ ಚುನಾವಣೆಗೆ ಸ್ಪರ್ಧಿಸಲ್ಲ | ಸಚಿವ ರಾಜಣ್ಣ ರಾಜಕೀಯ ನಿವೃತ್ತಿಯ ಮಾತು

ಉಪಮುಖ್ಯಮಂತ್ರಿ ಸ್ಥಾನದ ಆಕಾಂಕ್ಷಿಯಲ್ಲ

ಬಾಗಲಕೋಟೆ: ನಾನು ಡಿಸಿಎಂ ಆಕಾಂಕ್ಷಿಯಲ್ಲ. ಇನ್ನು ಮುಂದೆ ಯಾವ ಚುನಾವಣೆಗೂ ನಾನು ನಿಲ್ಲುವವನಲ್ಲ ಎಂದು ಹೇಳುವ ಮೂಲಕ ಸಹಕಾರ ಸಚಿವ ಕೆ.ಎನ್. ರಾಜಣ್ಣ ರಾಜಕೀಯ ನಿವೃತ್ತದ ಮಾತುಗಳನ್ನಾಡಿದರು.

ನಗರದಲ್ಲಿ ಸುದ್ದಿಗಾರರೊಂದಿಗೆ ಮಾತನಾಡಿದ ಅವರು, ಎಲ್ಲ ಸಮುದಾಯಗಳ ಮುಖಂಡರಿಗೆ ಡಿಸಿಎಂ ಸ್ಥಾನ ನೀಡಿದಾಗ ಜನರಿಗೆ ಪ್ರೀತಿ, ವಿಶ್ವಾಸ ಬರುತ್ತದೆ. ಕೆಲವೇ ಜನ ಅಧಿಕಾರಿ ಇಟ್ಟುಕೊಂಡಾಗ ಆ ಪಕ್ಷದ ಬಗ್ಗೆ ಜನರಲ್ಲಿ ಪ್ರೀತಿ ಬರುವುದಿಲ್ಲ ಎಂಬ ಕಾರಣಕ್ಕೆ ನಾನು ಲಿಂಗಾಯತ, ಪರಿಶಿಷ್ಟರು ಮತ್ತು ಅಲ್ಪಸಂಖ್ಯಾತ ಸಮುದಾಯದವರಿಗೆ ಒಬ್ಬರಿಗೆ ಡಿಸಿಎಂ ಮಾಡಬೇಕು ಎನ್ನುವುದು ನನ್ನ ವಾದ ಎಂದರು.

ಡಿಸಿಎಂ ಮಾಡಿದಾಕ್ಷಣ ಹೊಸದಾಗಿ ಬೇರೆ ಯಾವ ಸೌಲಭ್ಯ ಇರುವುದಿಲ್ಲ. ಸಂಪುಟ ಸಚಿವರಿಗೆ ಇರುವ ಸೌಲಭ್ಯಗಳೇ ಅವರಿಗೂ ಇರುತ್ತದೆ. ಆದರೂ ಒಂದು ಗೌರವಪೂರ್ವ ಸಮುದಾಯದ ಜನರಲ್ಲಿ ನಮ್ಮ ಸಮುದಾಯಕ್ಕೂ ಪ್ರಾತಿನಿಧ್ಯ ದೊರೆತಿದೆ. ಆ ದೃಷ್ಟಿಯಲ್ಲಿ ನಮಗೂ ಕೂಡ ಹೆಮ್ಮೆ, ಆಯಾ ಸಮುದಾಯದ ಜನರ ಪ್ರೀತಿ ಗಳಿಸಿಕೊಳ್ಳಲು ಇದೊಂದು ಉತ್ತಮ ಸಾಧನ. ಅದಕ್ಕಾಗಿ ನಾನು ಡಿಸಿಎಂ ಮಾಡಬೇಕು ಅಂತ ಹೇಳಿದ್ದು. ಮೊನ್ನೆ ಸಚಿವರಾದ ಜಮೀರ್ ಹಾಗೂ ಸತೀಶ್ ಜಾರಕಿಹೊಳಿ ಹೇಳಿದ್ದಾರೆ. ಬಹಳಷ್ಟು ಸಂಪುಟ ಸಚಿವರ ಸಹಮತ ಇದಕ್ಕಿದ್ದು, ಅಂತಿಮವಾಗಿ ಕಾಂಗ್ರೆಸ್ ಹೈಕಮಾಂಡ್ ನಿರ್ಧಾರಕ್ಕೆ ನಾವೆಲ್ಲ ಬದ್ಧ ಎಂದು ಸಚಿವ ರಾಜಣ್ಣ ನುಡಿದರು.

ಗ್ಯಾರಂಟಿ ಯೋಜನೆಗಳು ನಿಲ್ಲದು

ಗ್ಯಾರಂಟಿ ಯೋಜನೆಗಳ ಕೈ ಶಾಸಕರ ಅಪಸ್ವರ ವಿಚಾರಕ್ಕೆ ಪ್ರತಿಕ್ರಿಯಿಸಿದ ಸಚಿವರು, ಇವೆಲ್ಲವೂ ಮಾಧ್ಯಮಗಳ ಸೃಷ್ಟಿ. ಗ್ಯಾರಂಟಿ ನಿಲ್ಲಿಸಿಬಿಡುತ್ತಾರೆ, ಕ್ಯಾಬಿನೆಟ್ ನಲ್ಲಿ ಚರ್ಚೆ ಆಗಿದೆ, ಶಾಸಕರು ಚರ್ಚೆ ಮಾಡ್ತಿರೋದು ನಿಮ್ಮ ಸೃಷ್ಟಿ. ಯಾರೊಬ್ಬರೂ ಗ್ಯಾರಂಟಿ ನಿಲ್ಲಿಸಬೇಕೆಂಬ ಬಗ್ಗೆ ಅಭಿಪ್ರಾಯ ವ್ಯಕ್ತಪಡಿಸಿಲ್ಲ. ಸಿಎಂ ಕೂಡಾ ಗ್ಯಾರಂಟಿ ನಿಲ್ಲಿಸಲ್ಲ .ಮುಂದುವರೆಸುತ್ತೇವೆ ಎಂದು ಸ್ಪಷ್ಟಪಡಿಸಿದ್ದಾರೆ. ನಾನೂ ಕೂಡಾ ಸ್ಪಷ್ಟ ಮಾಡ್ತೀನಿ. ಬಡವರಿಗೆ ನೀಡಿದ ಸೌಲಭ್ಯಗಳು ಕುಂಠಿತವೂ ಆಗಲ್ಲ, ಕಡಿತವೂ ಆಗಲ್ಲ ಎಂದರು.

ದೇವೇಗೌಡರಿಗೆ ಮಾನಸಿಕ ಹಿಂಸೆ

ಎಂಎಲ್‌ಸಿ ಸೂರಜ್ ರೇವಣ್ಣ ಬಂಧನ ವಿಚಾರವಾಗಿ ಮಾತನಾಡಿದ ಅವರು, ಕಾನೂನಿನ ಪ್ರಕಾರ ಪ್ರಕ್ರಿಯೆ ಅದು ನಡೆಯುತ್ತದೆ. ಯಾರದೇ ಹಸ್ತಕ್ಷೇಪ, ಒತ್ತಡ ಹಾಕೋಕೆ ನಾವು ಬಿಡಲ್ಲ. ಅಧಿಕಾರಿಗಳು ತನಿಖೆ ಮಾಡುತ್ತಾರೆ. ಸರಕಾರದ ಮೇಲಾಗಲಿ, ಎಸ್‌ಐಟಿ, ಅಧಿಕಾರಿಗಳ ಮೇಲಾಗಲಿ ನಾವು ಒತ್ತಡ ಹೇರಲ್ಲ. ಸೂರಜ್ ಹಾಗೂ ಪ್ರಜ್ವಲ್ ಪ್ರಕರಣದಿಂದ ಇಳಿವಯಸ್ಸಿನ ದೇವೇಗೌಡರಿಗೆ ಮಾನಸಿಕವಾಗಿ ಹಿಂಸೆ ಕೊಟ್ಟ ಹಾಗೆ ಆಗುತ್ತದೆ ಎಂದು ಸಚಿವ ರಾಜಣ್ಣ ಬೇಸರ ವ್ಯಕ್ತ ಪಡಿಸಿದರು.

> ಹಾಸನ ಜಿಲ್ಲೆಯಲ್ಲಿ ನಡೆಯುತ್ತಿರುವ ವಿಚಾರಗಳು ಮಾನವಕುಲ ತಲೆ ತಗ್ಗಿಸುವ ಕೆಲಸ. ಸಂತ್ರಸ್ತರಿಗೆ ಆಚೆ ಬಂದು ಹೇಳೋಕೆ ಧೈರ್ಯ ಇರಲಿಲ್ಲ. ಈಗ ನಾನು ಹಾಸನ ಉಸ್ತುವಾರಿ ಸಚಿವನಾದ ಮೇಲೆ ರಕ್ಷಣೆ ಕೊಡುವ ಧೈರ್ಯ ತುಂಬಿದ ಮೇಲೆ ಹಾಗೂ ತಪ್ಪಿತಸ್ಥರಿಗೆ ಶಿಕ್ಷೆ ಕೊಡಿಸುವ ಪ್ರಕ್ರಿಯೆ ವೇಳೆ ನಿಮ್ಮ ಜತೆ ಇರುತ್ತೇವೆ ಎಂದ ಮೇಲೆ ಒಬ್ಬೊಬ್ಬ ಸಂತ್ರಸ್ತರು ಬಂದು ಹೇಳುತ್ತಿದ್ದಾರೆ. ಈ ಪ್ರಕರಣಗಳು ನಿನ್ನೆ ಮೊನ್ನೆ ನಡೆದುದ್ದಲ್ಲ. ಬಹಳಷ್ಟು ವರ್ಷಗಳಿಂದಲೂ ನಿರಂತರವಾಗಿ ನಡೆದುಕೊಂಡು ಬಂದಿರೋದು.
>
> **-ಕೆ.ಎನ್.ರಾಜಣ್ಣ, ಸಹಕಾರ ಸಚಿವ**

ಲೈಂಗಿಕ ದೌರ್ಜನ್ಯ ಕೇಸ್: ಬಿಜೆಪಿ ಮುಖಂಡ ಅರುಣ್ ಕುಗ್ವೆ ಸೆರೆ

ಸಾಗರ: ಯುವತಿಯೊಬ್ಬಳಿಗೆ ಮದುವೆ ಆಗುವ ಆಸೆ ತೋರಿಸಿ ನಾಲ್ಕು ವರ್ಷಗಳಿಂದ ದೈಹಿಕ ಸಂಬಂಧ ಬೆಳೆಸಿ, ಲೈಂಗಿಕ ದೌರ್ಜನ್ಯ ನಡೆಸುವ ಜತೆಗೆ ಕುಟುಂಬಕ್ಕೆ ಜೀವ ಬೆದರಿಕೆಯನ್ನೂ ಒಡ್ಡಿರುವ ಪ್ರಕರಣದಲ್ಲಿ ಜಿಲ್ಲಾ ಬಿಜೆಪಿ ಯುವ ಮೋರ್ಚಾ ಪ್ರಧಾನ ಕಾರ್ಯದರ್ಶಿ ಅರುಣ್ ಕುಗ್ವೆ ಎಂಬಾತನನ್ನು ಪೊಲೀಸರು ಭಾನುವಾರ ಬೆಳಗ್ಗೆ ಬಂಧಿಸಿದ್ದಾರೆ.

ಯುವತಿಯು ಶಿವಮೊಗ್ಗ ನಗರದ ಮಹಿಳಾ ಠಾಣೆಯಲ್ಲಿ ದಾಖಲಿಸಿರುವ ದೂರಿನ ಅನ್ವಯ ಪ್ರಕರಣ ದಾಖಲಿಸಿಕೊಂಡು ಅರುಣ್ ಕುಗ್ವೆಯನ್ನು ಪೊಲೀಸರು ಬಂಧಿಸಿದ್ದಾರೆ. ಕಾಲೇಜಿನಲ್ಲಿ ಓದುತ್ತಿದ್ದ ಸಂದರ್ಭದಲ್ಲಿಯೇ ಅರುಣ್ ಕುಗ್ವೆ ಅವರ ಪರಿಚಯವಾಗಿದೆ. ಸ್ನೇಹ ಪ್ರೀತಿಗೆ ತಿರುಗಿ ಒಂದೇ ಸಮುದಾಯದವರಾದ ಹಿನ್ನೆಲೆಯಲ್ಲಿ ಎರಡೂ ಮನೆಗಳಿಗೆ ಸಂಬಂಧ ಒಪ್ಪಿಗೆಯಾಗಿದೆ. ಉದ್ಯಮಿ ಮತ್ತು ರಾಜಕಾರಣಿ ಎಂದು ಹೇಳಿಕೊಂಡಿದ್ದ ಅರುಣ್ ಮುಂದೆ ವಿವಾಹವಾಗುವ ಹುಸಿ ಭರವಸೆ ನೀಡಿ ಜೋಗ, ಸಾಗರ, ಶಿವಮೊಗ್ಗ ಮತ್ತಿತರ ಕಡೆಗಳಲ್ಲಿ ತನ್ನೊಂದಿಗೆ ದೈಹಿಕ ಸಂಪರ್ಕ ಬೆಳೆಸಿದ್ದಾನೆ. ಬಲಾತ್ಕಾರವಾಗಿ ವಿಡಿಯೊ ಚಿತ್ರೀಕರಣ, ಫೋಟೊ ತೆಗೆದುಕೊಂಡಿದ್ದಾನೆ ಎಂದು ಮೂಲತಃ ಸಾಗರದವರಾದ ಯುವತಿ ದೂರಿನಲ್ಲಿ ವಿವರಿಸಿದ್ದಾರೆ.

ಸೋದರನ ಮೇಲೂ ಕೇಸ್

ಅರುಣ್ ಕುಗ್ವೆ ಮತ್ತು ಗಣೇಶ್ ಇಬ್ಬರ ಮೇಲೆ ಐಪಿಸಿ ಸೆಕ್ಷನ್ 354, 376, 506 ಮೊದಲಾದ ಕಲಂ ಅಡಿಯಲ್ಲಿ ಪ್ರಕರಣ ದಾಖಲಿಸಿ ಪೊಲೀಸರು ವಿಚಾರಣೆ ನಡೆಸುತ್ತಿದ್ದಾರೆ. ಅರುಣ್ ಕುಗ್ವೆ ಮೇಲೆ ಈಗಾಗಲೇ ಹಲವಾರು ಪ್ರಕರಣಗಳು ದಾಖಲಾಗಿದ್ದು, ಗಡಿಪಾರು ಸೂಚನೆಯನ್ನೂ ಹಿಂದೆ ನೀಡಲಾಗಿದ್ದ ಹಿನ್ನೆಲೆಯಲ್ಲಿ ಪೊಲೀಸರು ಪ್ರಕರಣದ ಗಂಭೀರತೆಯನ್ನು ಆಧರಿಸಿ ಕಠಿಣ ಕ್ರಮಕ್ಕೆ ಮುಂದಾಗಿದ್ದಾರೆ ಎನ್ನಲಾಗಿದೆ. ಅರುಣ್ ಕುಗ್ವೆ ಜತೆಯಲ್ಲಿ ಎರಡನೇ ಆರೋಪಿಯಾಗಿ ಆತನ ಸೋದರ ಗಣೇಶ್ ಮೇಲೂ ಪ್ರಕರಣ ದಾಖಲಿಸಲಾಗಿದೆ.

ಕರ್ನಾಟಕ ನೀರಾವರಿ ನಿಗಮ ನಿಯಮಿತ
(ಕರ್ನಾಟಕ ಸರ್ಕಾರದ ಉದ್ಯಮ)
ಕಾರ್ಯನಿರ್ವಾಹಕ ಅಭಿಯಂತರರು, ಕನೀನಿನಿ ಎಚ್‌ಬಿಸಿ ವಿಭಾಗ,
ಅಥಣಿ – 591304 ತಾ॥ ಅಥಣಿ. ಜಿ॥ ಬೆಳಗಾವಿ.
ದೂರವಾಣಿ: 08289-251034, ಇ-ಮೇಲ್: knnlhbc.2008@rediffmail.com

ಸಂಖ್ಯೆ : ಕ.ನೀ.ನಿ.ನಿ./ಎಚ್.ಬಿ.ಸಿ./ಪಿಬಿ/ಟೆಂಡರ್/2024-25/646
ದಿನಾಂಕ: 12-06-2024

ಅಲ್ಪಾವಧಿ ಟೆಂಡರ್ ಅಧಿಸೂಚನೆ
(ಕೆ.ಪಿ.ಪಿ. ಪ್ರೋಟಲ್-ಸಂಗ್ರಹಣಾ ಕೋಶದ ಮೂಲಕ ಮಾತ್ರ)

ವ್ಯವಸ್ಥಾಪಕ ನಿರ್ದೇಶಕರು ಕರ್ನಾಟಕ ನೀರಾವರಿ ನಿಗಮ ನಿಯಮಿತ ಬೆಂಗಳೂರು ಇವರ ಪರವಾಗಿ ಕಾರ್ಯನಿರ್ವಾಹಕ ಅಭಿಯಂತರರು ಕನೀನಿನಿ ಎಚ್.ಬಿ.ಸಿ ವಿಭಾಗ ತಾ. ಅಥಣಿ ಜಿ:ಬೆಳಗಾವಿ ಇವರು ಕಾಮಗಾರಿಯನ್ನು ಸ್ಟ್ಯಾಂಡರ್ಡ ಬಿಡ್ ಡಾಕ್ಯೂಮೆಂಟ್ ಕೆ.ಡಬ್ಲ್ಯೂ-4 ನಿಯಮದನ್ವಯ ಮೊದಲನೇ ಹಾಗೂ ಎರಡನೇ ಲಕೋಟೆಯನ್ನು ಈ ಸಂಗ್ರಹಣಾ ಕೋಶದ ಮುಖಾಂತರ ಶೇಕಡಾವಾರು ಟೆಂಡರ್‌ನ್ನು, ಪಿ.ಡಬ್ಲೂಡಿ ಕ್ಲಾಸ್-2 ಹಾಗೂ ಮೇಲ್ಪಟ್ಟ ಗುತ್ತಿಗೆದಾರರಿಂದ ಟೆಂಡರ್‌ನ್ನು ಅಹ್ವಾನಿಸಿರುತ್ತಾರೆ.

ಸದರಿ ಕಾಮಗಾರಿಗಳಿಗೆ ಮೊದಲನೇ ಹಾಗೂ ಎರಡನೇ ಕವರಿನ ವಿಧಾನದಲ್ಲಿ (as per KTPP act 2000) ಅನುಸರಿಸಬೇಕು. ಖಾಲಿ ಟೆಂಡರ್ ದಾಖಲೆಗಳನ್ನು ವೆಬ್‌ಸೈಟ್ : www.kpp-portal.karnataka.gov.in ಮೂಲಕ ಪಡೆದುಕೊಳ್ಳಬಹುದು ಮತ್ತು ಎಲೆಕ್ಟ್ರಾನಿಕ್ ಟೆಂಡರ್ ಮೂಲಕ ಮಾತ್ರ ಸಲ್ಲಿಸಬಹುದು.

ಟೆಂಡರ್‌ಗಿಟ್ಟ ಅಂದಾಜು ಮೊತ್ತ 1) ರೂ. 491.14 ಲಕ್ಷ, 2) ರೂ. 396.03 ಲಕ್ಷ, 3) ರೂ. 456.34 ಲಕ್ಷ, 4) ರೂ. 490.62 ಲಕ್ಷ.

1) ಇ-ಸಂಗ್ರಹಣಾ ಕೋಶದಲ್ಲಿ ಟೆಂಡರ್ ದಾಖಲೆಗಳನ್ನು ಪಡೆಯಬಹುದಾದ ದಿನಾಂಕ : 24-06-2024 ರ 10.30 ಬೆಳಿಗ್ಗೆ ರಿಂದ 01-07-2024 ರ ಸಾಯಂಕಾಲ 4.00 ಗಂಟೆವರಗೆ, 2) ಟೆಂಡರ್ ಪ್ರಶ್ನೆಗಳಿಗೆ ಕೊನೆಯ ದಿನಾಂಕ ಮತ್ತು ಸಮಯ : 29-06-2024 ರ ಸಾಯಂಕಾಲ 4.00 ವರೆಗೆ, 3) ಪ್ರಿ ಬಿಡ್ ಮಿಟಿಂಗ್ ದಿನಾಂಕ : (ಕಾ.ನಿ.ಇಂ. ಕನೀನಿನಿ ಎಚ್.ಬಿ.ಸಿ. ವಿಭಾಗ ಅಥಣಿ) ದಿನಾಂಕ : 28-06-2024 ರ 11.00 ಬೆಳಿಗ್ಗೆ, 4) ಪೂರ್ಣವಾಗಿ ತುಂಬಿದ ಇ-ಟೆಂಡರ್ ದಾಖಲೆಗಳನ್ನು ಸಲ್ಲಿಸುವ ಕೊನೆಯ ದಿನಾಂಕ : 24-06-2024 ರ 10.30 ಬೆಳಿಗ್ಗೆ ರಿಂದ 01-07-2024 ರ ಸಾಯಂಕಾಲ 4.00 ಗಂಟೆವರಗೆ, 5) ತಾಂತ್ರಿಕ ಬಿಡ್‌ನ್ನು ತೆರೆಯುವ ದಿನಾಂಕ : (ಎಚ್.ಬಿ.ಸಿ ವಿಭಾಗ ಕಛೇರಿ ಅಥಣಿಯಲ್ಲಿ) 03-07-2024 ರ ಸಾಯಂಕಾಲ 4.00 ವರೆಗೆ, 6) ಆರ್ಥಿಕ ಬಿಡ್‌ನ್ನು ತೆರೆಯುವ ದಿನಾಂಕ : 06-07-2024 ರ ಬೆಳ್ಳಿಗ್ಗೆ 11.00 ಗಂಟೆಗೆ (ತಾಂತ್ರಿಕ ಬಿಡ್ ಅನುಮೊದನೆ ನಂತರ) 7) ಗುತ್ತಿಗೆದಾರರು ಮೂಲ ದಾಖಲೆಗಳನ್ನು ಇ.ಇ. ಕನೀನಿನಿ ಎಚ್.ಬಿ.ಸಿ. ವಿಭಾಗ ಅಥಣಿ ಕಚೇರಿಯಲ್ಲಿ ಹಾಜರಪಡಿಸುವ ದಿನಾಂಕ : 04-07-2024 ಬೆಳಿಗ್ಗೆ 11.00 ಗಂಟೆಗೆ.

ಇನ್ನೂಳಿದಂತೆ ಯಾವುದಾದರೂ ಹೆಚ್ಚಿನ ಮಾಹಿತಿ ಬೇಕಾದಲ್ಲಿ ಇ-ಸಂಗ್ರಹಣಾ ಕೋಶ ವೆಬ್‌ಸೈಟ್ : http//:www.kppp.karnataka.gov.in/kpp-protal/index.seamlink ಮುಖಾಂತರ ಹಾಗೂ ಈ ಕೆಳಗೆ ಸಹಿ ಮಾಡಿದ ಅಧಿಕಾರಿಗಳ ಕಛೇರಿಯಿಂದ ಕೆಲಸದ ವೇಳೆಯಲ್ಲಿ ಪಡೆಯಬಹುದು.

ಸಹಿ/- ಪ್ರವೀಣ .ಬ. ಹುಣಶೀಕಟ್ಟಿ,
ಕಾರ್ಯನಿರ್ವಾಹಕ ಇಂಜಿನೀಯರರು,
ಎಚ್.ಬಿ.ಸಿ. ವಿಭಾಗ, ಅಥಣಿ.

ಡಿಐಪಿಆರ್/ಬೆಳಗಾವಿ/162/ಮಣಿಪಾಲ್/2024-25

---

3 ಡಿಸಿಎಂ ಹುದ್ದೆ ಸೃಷ್ಟಿಗೆ ಮತ್ತೆ ಕೂಗು

← ಮೊದಲಪುಟದಿಂದ

ಅಧಿಕಾರ ಎಲ್ಲ ಸಮುದಾಯ ಗಳಿಗೆ ಹಂಚಿಕೆಯಾಗಬೇಕು. ಇದರಿಂದ ಎಲ್ಲರಿಗೂ ಸಮಾಧಾನವಾಗುತ್ತದೆ. ಡಿಸಿಎಂ ಹುದ್ದೆ ನೀಡಿದರೆ ಆ ಸಮುದಾಯಗಳ ಪ್ರೀತಿ, ವಿಶ್ವಾಸ ನಮ್ಮ ಪಕ್ಷದ ಮೇಲೆ ಇರುತ್ತದೆ. ಈ ಬಗ್ಗೆ ಹೈ ಕಮಾಂಡ್ ತೀರ್ಮಾನಿಸಬೇಕು' ಎಂದು ತಿಳಿಸಿದ್ದಾರೆ.

ಇನ್ನು ಈ ಬಗ್ಗೆ ಇತ್ತೀಚೆಗೆ ಪ್ರತಿಕ್ರಿಯಿಸಿದ್ದ ಸಚಿವ ಸತೀಶ್ ಜಾರಕಿಹೊಳಿ ಅವರು, 'ಹೆಚ್ಚುವರಿಯಾಗಿ ಡಿಸಿಎಂ ನೇಮಕ ಕುರಿತಂತೆ ಸಾಮೂಹಿಕ ಚರ್ಚೆ ಆಗಬೇಕು. ಎಐಸಿಸಿ ಹೈಕಮಾಂಡ್ ಮಟ್ಟದಲ್ಲಿ ಚರ್ಚೆ ಆಗಬೇಕು. ಸಿಎಂ ಮಟ್ಟದಲ್ಲೂ ಚಿಂತನೆ ಆಗಬೇಕು. ಇದರಿಂದ ಡಿಸಿಎಂ ಹುದ್ದೆ ಅಗತ್ಯದ ಬಗ್ಗೆ ದಾರಿ ಸ್ಪಷ್ಟವಾಗಲಿದೆ' ಎಂದು ಹೇಳಿದ್ದರು. ರಾಜಣ್ಣ ಮತ್ತು ಜಮೀರ್ ಅಹ್ಮದ್ ಮತ್ತೆ ಹೆಚ್ಚುವರಿ ಡಿಸಿಎಂ ಹುದ್ದೆ ಮಾಡಬೇಕು ಎಂದಿರುವ ವಿಚಾರದ ಬಗ್ಗೆ ಗೃಹ ಸಚಿವ ಡಾ. ಪರಮೇಶ್ವರ್ ಪ್ರತಿಕ್ರಿಯಿಸಿ, 'ನಾವು ಹೇಳಿರುವುದರಲ್ಲಿ ಏನೂ ತಪ್ಪಿಲ್ಲ ಅಂತ ಅವರು ಹೇಳಿದ್ದಾರೆ. ನಾವು ಅದಕ್ಕೆ ಏನೂ ಪ್ರತಿಕ್ರಿಯೆ ನೀಡಲ್ಲ. ಎಲ್ಲ ಹೈಕಮಾಂಡ್‌ಗೆ ಬಿಟ್ಟ ವಿಚಾರ. ಅಗತ್ಯ ಇದ್ದರೆ ಮಾಡುತ್ತಾರೆ' ಎಂದರು. ಅಗತ್ಯತೆ ಇದೆಯಾ ಎಂಬ ಪ್ರಶ್ನೆಗೆ ಉತ್ತರಿಸಿ, 'ನನ್ನ ಅಭಿಪ್ರಾಯ ಕೇಳಿಕೊಂಡು ಯಾರೂ ಡಿಸಿಎಂ ಮಾಡಲ್ಲ' ಎಂದು ತಿಳಿಸಿದರು. ಡಿಸಿಎಂ ಹುದ್ದೆ ಸೃಷ್ಟಿ ಪ್ರಸ್ತಾಪವಿಲ್ಲ ಎಂದ ಹೈಕಮಾಂಡ್: ಸರಕಾರದ ರಚನೆಯಾದಾಗಿನಿಂದಲೂ ಮೂರು ಡಿಸಿಎಂ ಹುದ್ದೆ ಸೃಷ್ಟಿ ಕುರಿತು ಪರ-ವಿರೋಧಗಳು ನಡೆಯುತ್ತಲೇ ಇದೆ. ಇದಕ್ಕೆ ಕಡಿವಾಣ ಹಾಕಲು ರಾಜ್ಯ ಉಸ್ತುವಾರಿ ಎಐಸಿಸಿ ಪ್ರಧಾನ ಕಾರ್ಯದರ್ಶಿ ರಣದೀಪ ಸಿಂಗ್ ಸುರ್ಜೆವಾಲಾ ಅವರು ಡಿಸಿಎಂ ಹುದ್ದೆ ಸೃಷ್ಟಿ ಇಲ್ಲ ಎಂದು ಸ್ಪಷ್ಟವಾಗಿ ಹಲವು ಸಭೆಗಳಲ್ಲಿ ತಿಳಿಸಿದ್ದರು. ಸ್ವತಃ ಎಐಸಿಸಿ ಅಧ್ಯಕ್ಷ ಮಲ್ಲಿಕಾರ್ಜುನ ಖರ್ಗೆಯವರು ಇನ್ನಷ್ಟು ಡಿಸಿಎಂ ವಿಚಾರ ಚರ್ಚೆಯಲ್ಲಿಲ್ಲ, ಸುಮ್ಮನಿರುವುದು ಲೇಸು ಎಂದಿದ್ದರು. ಆದರೂ ಇದೀಗ ಮತ್ತೆ ಮೂರು ಡಿಸಿಎಂ ಹುದ್ದೆ ಸೃಷ್ಟಿ ವಿಚಾರ ಮುನ್ನೆಲೆಗೆ ಬಂದಿದೆ.

ಕಾರು ಡಿಕ್ಕಿ: ವಿದ್ಯಾರ್ಥಿನಿ ಸಾವು

ಸಾಗರ: ಕಾಲೇಜಿನಿಂದ ಮನೆಗೆ ತೆರಳುತ್ತಿದ್ದ ಸಂದರ್ಭದಲ್ಲಿ ಸ್ಕೂಟಿಗೆ ಹಿಂದಿನಿಂದ ಕಾರು ಡಿಕ್ಕಿ ಹೊಡೆದ ಪರಿಣಾಮ ತೀವ್ರವಾಗಿ ಗಾಯಗೊಂಡ ವಿದ್ಯಾರ್ಥಿನಿ ಭಾನುವಾರ ಸಾವನ್ನಪ್ಪಿದ ಘಟನೆ ನಡೆದಿದೆ. ಅನುಷಾ(20) ಮೃತಪಟ್ಟ ವಿದ್ಯಾರ್ಥಿನಿ. ನಗರದ ಎಂಡಿಎಫ್ ಕಾಲೇಜಿನಲ್ಲಿ ದ್ವಿತೀಯ ಬಿಸಿಎ ಡಿಗ್ರಿ ಓದುತ್ತಿರುವ ಅನುಷಾ ಕಾಲೇಜು ಪೂರೈಸಿ ಸ್ಕೂಟಿಯಲ್ಲಿ ಮನೆಗೆ ತೆರಳುತ್ತಿದ್ದಳು. ಆಗ ಸಾಗರದಿಂದ ಜೋಗ ಕಡೆಗೆ ಚಲಿಸುತ್ತಿದ್ದ ಕಾರು ಕುಗ್ವೆ ಸಮೀಪ ಹಿಂದಿನಿಂದ ಡಿಕ್ಕಿ ಹೊಡೆದಿದ್ದರಿಂದ ತೀವ್ರವಾಗಿ ಗಾಯಗೊಂಡಾಕೆಯನ್ನು ಶಿವಮೊಗ್ಗದ ಆಸ್ಪತ್ರೆಗೆ ಸೇರಿಸಲಾಗಿತ್ತು.ಚಿಕಿತ್ಸೆ ಫಲಕಾರಿಯಾಗದೆ ಅನುಷ್ಕಾ ಸಾವನ್ನಪ್ಪಿದ್ದಾರೆ. ಅನುಷಾರ ತಂದೆ ಮೂಲತಃ ಕುಂದಾಪುರದವರಾಗಿದ್ದು ಸಾಗರದ ಕೆಎಸ್‌ಆರ್‌ಟಿಸಿಯಲ್ಲಿ ಕಾರ್ಯ ನಿರ್ವಹಿಸುತ್ತಿದ್ದಾರೆ.

ವೈದ್ಯಕೀಯ ಶಿಕ್ಷಣ ಇಲಾಖೆ ಮಂಡಳಿ ಸಭೆಯಲ್ಲಿ ತೀರ್ಮಾನ

ವೈದ್ಯಕೀಯ ನಿರ್ದೇಶಕರ ಶೀಘ್ರ ನೇಮಕ

ವಿಶ್ವವಾಣಿ ಸುದ್ದಿಮನೆ ಬೆಂಗಳೂರು

ರಾಜ್ಯದ 9 ಸರಕಾರಿ ವೈದ್ಯಕೀಯ ಕಾಲೇಜುಗಳಲ್ಲಿ ಕಾಯಂನಿರ್ದೇಶಕರನ್ನು ನೇಮಿಸಿ, ಪ್ರಭಾರಿಗೆ ಇತೀ ಶ್ರೀ ಹಾಡಲು ವೈದ್ಯಕೀಯ ಶಿಕ್ಷಣ ಇಲಾಖೆ ಮುಂದಾಗಿದೆ.

ಹಲವು ವರ್ಷಗಳಿಂದ ಪ್ರಭಾರಿ ನಿರ್ದೇಶಕರಿಂದಲೇ ರಾಜ್ಯದ ಹಲವು ಮೆಡಿಕಲ್ ಕಾಲೇಜು (ವೈದ್ಯಕೀಯ ವಿಜ್ಞಾನ ಸಂಸ್ಥೆ)ಗಳ ಆಡಳಿತ ಯಂತ್ರ ಕುಸಿದಂತಾಗಿ, ಪ್ರಭಾರಿ ಕುರ್ಚಿಗಾಗಿ ಹಗ್ಗ-ಜಗ್ಗಾಟಗಳಿಗೆ ಕಾರಣವಾಗಿತ್ತು. ಬೆಂಗಳೂರಿನಲ್ಲಿರುವ ಪ್ರಮುಖ ಸೂಪರ್ ಸ್ಪೆಷಾಲಿಟಿ ಆಸ್ಪತ್ರೆಗಳಾದ ನೆಫ್ರೋ ಯುರಾಲಜಿ ಸಂಸ್ಥೆ, ಇಂದಿರಾ ಗಾಂಧಿ ಮಕ್ಕಳ ಆಸ್ಪತ್ರೆ, ಸಂಜಯ್‌ಗಾಂಧಿ ಟ್ರಾಮಾ ಮತ್ತು ಅಸ್ಥಿ ಚಿಕಿತ್ಸಾ ಸಂಸ್ಥೆ ಮಾತ್ರವಲ್ಲದೆ, ವಿಕ್ಟೋರಿಯಾ ಆಸ್ಪತ್ರೆಗಳಿಗೆ ಇದುವರೆಗೂ ಕಾಯಂನಿರ್ದೇಶಕರ ನೇಮಕಕ್ಕೆ ರಾಜ್ಯ ಸರಕಾರ ಮುಹೂರ್ತ ನಿಗದಿ ಮಾಡಿ ಇರಲ್ಲ, ಬರೀ ಪ್ರಭಾರ ಹುದ್ದೆಯಲ್ಲಿ ಹಲವು ವರ್ಷಗಳಿಂದ ಈ ಸಂಸ್ಥೆಗಳಲ್ಲಿ ಕಾರ್ಯನಿರ್ವಹಿಸುತ್ತಿದ್ದಾರೆ. ಆದ್ದರಿಂದ ಆಸ್ಪತ್ರೆಗಳಿಗೆ ನಿರ್ದೇಶಕರ ನೇಮಕಕ್ಕೆ ವೈದ್ಯಕೀಯ ಶಿಕ್ಷಣ ಇಲಾಖೆ ಮಂಡಳಿ ಸಭೆ ನಡೆಸಿ ತೀರ್ಮಾನ ತೆಗೆದುಕೊಳ್ಳುತ್ತಿದೆ.

ಕಾಯಂನಿರ್ದೇಶಕರನ್ನು ನೇಮಿಸುವುದು ರಾಜಕೀಯ ನಿರ್ಧಾರವಾಗಿರಬಹುದು, ಆದರೆ ಕೆಲವು ಸಂಸ್ಥೆಗಳಲ್ಲಿ ನೇಮಕಾತಿ ವಿಳಂಬಕ್ಕೆ ಕಳೆದ ವರ್ಷ ಹೊರಡಿಸಿದ ಹೊಸ ಬೈಲಾಗಳನ್ನು ಅಳವಡಿಸಿಕೊಳ್ಳುವಲ್ಲಿನ ಎಡವಟ್ಟು ಕಾರಣವಾಗಿದೆ. ಹೊಸ ಬೈಲಾದಲ್ಲಿ ನಿವೃತ್ತಿ ವಯಸ್ಸನ್ನು 60 ಕ್ಕೆ ತಿದ್ದುಪಡಿ ಮಾಡಿದೆ. ಆದರೆ, ಈ ಮೊದಲು ಇದು ಸಂಸ್ಥೆಗಳ ನಡುವೆ ಭಿನ್ನವಾಗಿತ್ತು. ಬೆಂಗಳೂರು ಮೂಲದ ಕೆಲವೊಂದು ವೈದ್ಯಕೀಯ ಸಂಸ್ಥೆಗಳ ಬೈಲಾಗಳನ್ನು ಅಳವಡಿಸಲಾಗಿಲ್ಲ. ಕಳೆದ ಎರಡು ಸಂಸ್ಥೆಗಳು ನಾಲ್ಕು ವರ್ಷಗಳಿಂದಕಾಯಂನಿರ್ದೇಶಕರಿಲ್ಲದೆ ಕಾರ್ಯನಿರ್ವಹಿಸುತ್ತಿವೆ. ಮೂರು ಸೂಪರ್ ಸ್ಪೆಷಾಲಿಟಿ ಆಸ್ಪತ್ರೆಗಳಿಗೆ ಮುಖ್ಯಮಂತ್ರಿ ಸಿದ್ದರಾಮಯ್ಯ ಅಧ್ಯಕ್ಷರಾಗಿದ್ದಾರೆ. ನಿವೃತ್ತಿ ವಯಸ್ಸನ್ನು ಔಪಚಾರಿಕಗೊಳಿಸುವ ಬೈಲಾಗಳನ್ನು ಅಳವಡಿಸಿಕೊಳ್ಳಲು ಮುಖ್ಯಮಂತ್ರಿಗೆ ಸಭೆ ಕರೆಯಲು ಸಾಧ್ಯವಾಗುತ್ತಿಲ್ಲ. ಚುನಾವಣಾ ಫಲಿತಾಂಶಗಳು ಹೊರಬೀಳುವವರೆಗೂ ಈ ಸಂಸ್ಥೆಗಳಲ್ಲಿ ಯಥಾಸ್ಥಿತಿ ಮುಂದುವರಿಯುವ ಸಾಧ್ಯತೆಯಿದೆ. ಅಂದರೆ, ಅವರು ನಿರ್ದೇಶಕರನ್ನು ನೇಮಿಸಲು ತಡವಾಗಲಿದೆ ಎಂದು ಅಧಿಕಾರಿಯೊಬ್ಬರು ಮಾಹಿತಿ ನೀಡಿದ್ದಾರೆ.

ಕಾಯಂ ನಿರ್ದೇಶಕರ ಹುದ್ದೆಯ ಉಪಯೋಗ

ಕಾಯಂ ನಿರ್ದೇಶಕರು ಮೂರು ವರ್ಷಗಳ ಅವಧಿಗೆ ನೇಮಕರಾಗುತ್ತಾರೆ. ಪ್ರಭಾರಿ ಇದ್ದರೆ ಯಾವ ಸಂದರ್ಭದಲ್ಲಾದರೂ ನಿರ್ದೇಶಕ ಸ್ಥಾನದಿಂದ ಇಳಿಸಬಹು ದು. ಆಗ ಅಧಿಕಾರದ ಖುರ್ಚಿ ಉಳಿಸಿಕೊಳ್ಳಲು ರಾಜಿ ಮೂಲಕವೇ ಆಡಳಿತ ಮಾಡಬೇಕಾಗುತ್ತದೆ. ಇನ್ನು ನಿರ್ದೇಶಕ ಕುರ್ಚಿಯ ಆಕಾಂಕ್ಷಿಗಳು ನಿರಂತರವಾ ಗಿ ಅಧಿಕಾರಕ್ಕಾಗಿ ಪ್ರಯತ್ನ ಮಾಡುತ್ತಿ ರುತ್ತಾರೆ. ಇಂತಹ ಬೆಳವಣಿಗೆಯಿಂದ ವೈದ್ಯಕೀಯ ವಿಜ್ಞಾನ ಸಂಸ್ಥೆಯ ಆಡಳಿತದ ಮೇಲೆ ಪ್ರಭಾವಕ್ಕೆ ಕಾರಣವಾಗುತ್ತಿತ್ತು. ಇದರಿಂದಾಗಿ ಹಲವು ವರ್ಷಗಳಿಂದ ಕಾಯಂ ನಿರ್ದೇಶಕ ನೇಮಕ ಬೇಡಿಕೆ ಇತ್ತು.

ಕಾಯಂ ನಿರ್ದೇಶಕರು ಇಲ್ಲದ ಸಂಸ್ಥೆಗಳು

- ಜಯದೇವ ಹೃದ್ರೋಗ ವಿಜ್ಞಾನ ಮತ್ತು ಸಂಶೋಧನಾ ಸಂಸ್ಥೆ
- ಇನ್ಸಿಟ್ಯೂಟ್ ಆಫ್ ನೆಫ್ರೋ ಯುರಾಲಜಿ
- ರಾಜೀವ್ ಗಾಂಧಿ ಎದೆ ರೋಗಗಳ ಸಂಸ್ಥೆ
- ಇಂದಿರಾ ಗಾಂಧಿ ಮಕ್ಕಳ ಆರೋಗ್ಯ ಸಂಸ್ಥೆ
- ಸಂಜಯ್ ಗಾಂಧಿ ಟ್ರಾಮಾ ಸಂಸ್ಥೆ
- ಧಾರವಾಡ ಮಾನಸಿಕ ಆರೋಗ್ಯ ಮತ್ತು ನರವಿಜ್ಞಾನ ಸಂಸ್ಥೆ
- ರಾಜೀವ್ ಗಾಂಧಿ ಸೂಪರ್ ಸ್ಪೆಷಾಲಿಟಿ ಆಸ್ಪತ್ರೆ
- ಬಿಎಂಸಿಆರ್‌ಐ ಸೂಪರ್ ಸ್ಪೆಷಾಲಿಟಿ ಆಸ್ಪತ್ರೆ
- ಕರ್ನಾಟಕ ಅಂತಃಸ್ರಾವಶಾಸ್ತ್ರ ಮತ್ತು ಸಂಶೋಧನಾ ಸಂಸ್ಥೆ

ಸಮಾಚಾರ ಸಣ್ಣದಲ್ಲ

ಬೇಲಿಯಲ್ಲಿ ಸಿಲುಕಿದ್ದ ಚಿರತೆ ರಕ್ಷಣೆ

ಹಿರಿಯಡಕ: ಕುಕ್ಕೆಹಳ್ಳಿ–ಹಿರಿಯಡಕ ರಸ್ತೆಯ ಬಕ್ಕಾರೆ ಎಂಬಲ್ಲಿ ಶನಿವಾರ ಸಂಜೆ ತಂತಿ ಬೇಲಿಯಲ್ಲಿ ಸಿಲುಕಿಕೊಂಡಿದ್ದ ಚಿರತೆಯೊಂದನ್ನು ಅರಣ್ಯ ಇಲಾಖೆಯವರು ರಕ್ಷಿಸಿದ್ದಾರೆ.

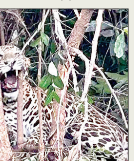

ಸರಕಾರಿ ಜಾಗದಲ್ಲಿ ಅಳವಡಿಸಿದ್ದ ತಂತಿ ಬೇಲಿಯಲ್ಲಿ ಸಿಲುಕಿಕೊಂಡಿದ್ದ 4 ವರ್ಷ ಪ್ರಾಯದ ಚಿರತೆಯನ್ನು ಕಂಡ ಸ್ಥಳೀಯರು ಅರಣ್ಯ ಇಲಾಖೆಗೆ ಮಾಹಿತಿ ನೀಡಿದ್ದರು. ತಕ್ಷಣ ಸ್ಥಳಕ್ಕೆ ಬಂದ ಅರಣ್ಯ ಇಲಾಖೆ ಸಿಬ್ಬಂದಿ, ಅರಿವಳಿಕೆ ತಜ್ಞರು ಚಿರತೆಗೆ ಅರಿವಳಿಕೆ ಚುಚ್ಚುಮದ್ದು ನೀಡಿ ಪ್ರಜ್ಞೆ ತಪ್ಪಿಸಿ, ರಕ್ಷಿಸಿದರು. ನಂತರ ಬೋನಿನಲ್ಲಿ ಬಂಧಿಸಿ ಪಶು ವೈದ್ಯಕೀಯ ತಜ್ಞರು ಪ್ರಾಥಮಿಕ ಚಿಕಿತ್ಸೆ ನೀಡಿದರು. ಚಿರತೆಯನ್ನು ವಲಯ ಅರಣ್ಯ ಇಲಾಖೆಯಲ್ಲಿ ಇರಿಸಲಾಗಿದ್ದು, ಚೇತರಿಸಿಕೊಂಡ ಬಳಿಕ ಸುರಕ್ಷಿತವಾಗಿ ಕಾಡಿಗೆ ಬಿಡಲಾಗುವುದು ಎಂದು ಅಧಿಕಾರಿಗಳು ತಿಳಿಸಿದ್ದಾರೆ.

ವಿವಾಹಿತನ ಜತೆ ವಿದ್ಯಾರ್ಥಿನಿ ಆತ್ಮಹತ್ಯೆ

ತುಮಕೂರು: ವಿವಾಹಿತ ಪುರುಷನೊಂದಿಗೆ ಕಾಲೇಜು ವಿದ್ಯಾರ್ಥಿನಿ ಆತ್ಮಹತ್ಯೆ ಮಾಡಿಕೊಂಡ ಘಟನೆ ತುಮಕೂರು ಜಿಲ್ಲೆ ಕೊರಟಗೆರೆ ತಾಲೂಕಿನಲ್ಲಿ ನಡೆದಿದೆ.

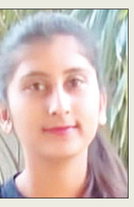

ಅನನ್ಯ (19), ರಂಗಶಾಮಣ್ಣ (45) ಮೃತ ಪ್ರೇಮಿಗಳು. ಕೊರಟಗೆರೆ ತಾಲೂಕಿನ ಮಾವತ್ತೂರು ಕೆರೆಯಲ್ಲಿ ಇಬ್ಬರೂ ಪ್ರೇಮಿಗಳ ಶವ ಪತ್ತೆಯಾಗಿದೆ. ಶನಿವಾರ ಮಾವತ್ತೂರು ಕೆರೆಯ ದಡದಲ್ಲಿ ಇಬ್ಬರ ಚಪ್ಪಲಿ ಹಾಗೂ ಮೊಬೈಲ್ ಪತ್ತೆಯಾಗಿತ್ತು. ಭಾನುವಾರ ಬೆಳಗ್ಗೆ ಇಬ್ಬರ ಶವ ಪತ್ತೆಯಾಗಿದೆ. ಕೊಳಾಲ ಹೋಬಳಿ ಲಕ್ಕಯ್ಯನಪಾಳ್ಯದ ಅನನ್ಯ ಹಾಗೂ ಬೈರಗೊಂಡ್ಲು ಗ್ರಾಮದ ರಂಗಶಾಮಣ್ಣ ಪರಸ್ಪರ ಪ್ರೀತಿಸುತ್ತಿದ್ದರು ಎನ್ನಲಾಗಿದೆ. ಕಳೆದ 4 ದಿನಗಳ ಹಿಂದೆ ಇಬ್ಬರು ಪ್ರೇಮಿಗಳು ಮನೆಯಿಂದ ನಾಪತ್ತೆಯಾಗಿದ್ದರು. ತಮ್ಮ ಪ್ರೀತಿಗೆ ಕುಟುಂಬದವರ ವಿರೋಧ ವ್ಯಕ್ತಪಡಿಸಿದ್ದರಿಂದ ಇಬ್ಬರೂ ಆತ್ಮಹತ್ಯೆ ಮಾಡಿಕೊಂಡಿದ್ದಾರೆ ಎಂದು ಶಂಕಿಸಲಾಗಿದೆ.

ನೇಣಿಗೆ ಶರಣಾದ ಪೇದೆ

ಕಲಬುರಗಿ: ಜಿಲ್ಲೆ ಸೇಡಂ ತಾಲೂಕಿನ ಮಾಡಬೂಳ ಠಾಣೆಯ ಪೊಲೀಸ್ ಪೇದೆ ದೊಡ್ಡೇಶ್ (40) ನಗರದ

ಹೊರವಲಯದ ಉದನೂರು ರಸ್ತೆಯ ಪಕ್ಕದ ಜಮೀನಿನಲ್ಲಿ ಇರುವ ಬೇವಿನ ಮರಕ್ಕೆ ನೇಣು ಹಾಕಿಕೊಂಡು ಆತ್ಮಹತ್ಯೆ ಮಾಡಿಕೊಂಡಿರುವ ಘಟನೆ ನಡೆದಿದೆ. ದೊಡ್ಡೇಶ್ ಅವರು ಕಲಬುರಗಿ ನಗರದ ಹೈ ಕೋರ್ಟ್ ಬಳಿಯ ಸಂತೋಷ ಕಾಲೋನಿಯ ಮನೆಯೊಂದರಲ್ಲಿ ವಾಸವಾಗಿದ್ದರು. ಸ್ಥಳಕ್ಕೆ ವಿವಿ ಠಾಣೆಯ ಪಿಐ ಭೇಟಿ ನೀಡಿ ಪರಿಶೀಲನೆ ಮಾಡಿದ್ದಾರೆ. ನಂತರ ದೇಹವನ್ನು ಜಿಮ್ಸ್ ಗೆ ಮರಣೋತ್ತರ ಪರೀಕ್ಷೆಗಾಗಿ ಕಳುಹಿಸಲಾಗಿದೆ. ಕೌಟುಂಬಿಕ ಕಲಹದ ಹಿನ್ನಲೆ ಆತ್ಮಹತ್ಯೆಗೆ ಶರಣಾಗಿರುವ ಶಂಕೆ ವ್ಯಕ್ತಪಡಿ ಸಿರುವ ವಿಶ್ವವಿದ್ಯಾಲಯ ಪೊಲೀಸರು, ಪ್ರಕರಣ ದಾಖಲು ಮಾಡಿಕೊಂಡು ತನಿಖೆ ನಡೆಸುತ್ತಿದ್ದಾರೆ.

ತಲ್ವಾರ್ ಝಳಪಿಸಿ ಪೋಸ್ಟ್: ಇಬ್ಬರ ಸೆರೆ

ಚಿಕ್ಕಮಗಳೂರು: ಜನರಿಗೆ ಭಯ ಹುಟ್ಟಿಸುವ ರೀತಿಯಲ್ಲಿ ಸಾರ್ವಜನಿಕ ಸ್ಥಳಗಳಲ್ಲಿ ತಲ್ವಾರ್ ಹಿಡಿದು ಓಡಾಡಿದ್ದ ಹಾಗೂ ಇನ್ಸ್ಟಾಗ್ರಾಮ್‌ನಲ್ಲಿ ಫೋಟೊ

ಹಂಚಿಕೊಂಡಿದ್ದ ಇಬ್ಬರನ್ನು ಎನ್ ಆರ್‌ಪುರ ಪೊಲೀಸರು ಬಂಧಿಸಿದ್ದಾರೆ. ಬಂಧಿತ ಆರೋಪಿಗಳನ್ನು ಎನ್‌ಆರ್‌ಪುರದ ಸೈಯದ್ ಸಲ್ಮಾನ್ (22) ಮೊಹಮ್ಮದ್ ಸಾಧಿಕ್ (25) ಎಂದು ಗುರುತಿಸಲಾಗಿದೆ. ಆರೋಪಿ ಗಳು ತಲ್ವಾರ್ ಹಿಡಿದು ಕಾರಿನಲ್ಲಿ ಅಡ್ಡಾಡುತ್ತಿದ್ದರು. ಇದೀಗ ಪೊಲೀಸರು ಸಿನಿಮೀಯ ರೀತಿಯಲ್ಲಿ ಸೌತಿಕೆರೆ ಗ್ರಾಮದ ಬಳಿ ಕಾರನ್ನು ಅಡ್ಡಗಟ್ಟಿ ಆರೋಪಿಗಳನ್ನು ಬಂಧಿಸಿದ್ದಾರೆ. ಆರೋಪಿಗಳು ಸಾರ್ವಜನಿಕ ಸ್ಥಳಗಳಲ್ಲಿ ಲಾಂಗ್ ಪ್ರದರ್ಶನ ಮಾಡಿದ್ದರು. ಈ ಸಂಬಂಧ ಸಾರ್ವಜನಿಕರು ಪೊಲೀಸರಿಗೆ ಮಾಹಿತಿ ನೀಡಿದ್ದರು. ಖಚಿತ ಮಾಹಿತಿ ಆಧಾರದ ಮೇಲೆ ಪೊಲೀಸರು ಆರೋಪಿಗಳನ್ನು ಬಂಧಿಸಿ, ವಿಚಾರಣೆ ನಡೆಸುತ್ತಿದ್ದಾರೆ. ಬಂಧಿತರು ಎನ್ ಆರ್‌ಪುರದಲ್ಲಿ ಮೆಕಾನಿಕ್ ಆಗಿ ಕೆಲಸ ಮಾಡುತ್ತಿದ್ದರು ಎಂದು ಪೊಲೀಸರು ತಿಳಿಸಿದ್ದಾರೆ.

ವಿರಾಮ
ಪ್ರತಿ ಭಾನುವಾರ

{ ವಿ.ಸೋಮಣ್ಣ } ಕೇಂದ್ರ ಸಚಿವ

ಬಿಜೆಪಿ ಮತ್ತು ಜೆಡಿಎಸ್ ಒಂದಾಗುವ ಬಹುಕಾಲದ ಕನಸು ನನಸಾಗಿದ್ದು, ಇದು ಆಡಳಿತಾರೂಢ ಕಾಂಗ್ರೆಸ್ ಸರಕಾರ ನಿದ್ರೆಯಿಲ್ಲದ ರಾತ್ರಿ ಕಳೆಯುವಂತಹ ಸ್ಥಿತಿ ಎದುರಾಗುವಂತೆ ಮಾಡಿದೆ. ನಾವು ಸಣ್ಣ ಭಿನ್ನಾಭಿಪ್ರಾಯಗಳನ್ನು ಬದಿಗಿಟ್ಟು ಪ್ರಧಾನಿ ಮೋದಿ ಮತ್ತು ಗೃಹ ಸಚಿವ ಅಮಿತ್ ಶಾ ಅವರನ್ನು ಬಲಪಡಿಸಲು ಒಟ್ಟಾಗಿ ಕೆಲಸ ಮಾಡಬೇಕು.

ದೇವೇಗೌಡರ ರಾಜಕೀಯ ಕುಟುಂಬ, ಜೆಡಿಎಸ್‌ನ ವರ್ಚಸ್ಸಿಗೆ ರಾಷ್ಟ್ರೀಯ ಮಟ್ಟದಲ್ಲಿ ಹಾನಿ

ಕಾನೂನು ಸಂಕಷ್ಟದಲ್ಲಿ ರೇವಣ್ಣ ಕುಟುಂಬ

ವಿಶ್ವವಾಣಿ ಸುದ್ದಿಮನೆ ಬೆಂಗಳೂರು

ಮಾಜಿ ಸಚಿವ ಎಚ್.ಡಿ ರೇವಣ್ಣ ಅವರ ಇಡೀ ಕುಟುಂಬದ ಮೇಲೆ ಒಂದಲ್ಲಾ ಒಂದು ರೀತಿಯಾದ ಆರೋಪಗಳು ಬೆಳಕಿಗೆ ಬರುತ್ತಿದ್ದು, ಈಗ ಕಾನೂನು ಕಟ್ಟಳೆಯಲ್ಲಿ ಸಿಲುಕಿದೆ.

ಹಾಸನ ಜಿಲ್ಲೆಯಲ್ಲಿ ರಾಜಕೀಯವಾಗಿ ಛಾಪು ಮೂಡಿಸಿದ್ದ ಮಾಜಿ ಸಚಿವ ರೇವಣ್ಣ ಕುಟುಂಬಕ್ಕೆ ಒಂದಲ್ಲಾ ಒಂದು ಸಂಕಷ್ಟಗಳು ಎದುರಾಗುತ್ತಲೇ ಇವೆ. ಮಾಜಿ ಪ್ರಧಾನಿ ಎಚ್.ಡಿ.ದೇವೇಗೌಡ ಅವರ ಹಿರಿಯ ಮಗ ರೇವಣ್ಣ ಕುಟುಂಬಕ್ಕೆ ಇದೀಗ ಭಾರಿ ಸಂಕಷ್ಟ ಎದುರಾಗಿದೆ. ಅತ್ಯಾಚಾರ ಕೇಸ್‌ನಲ್ಲಿ ಮಾಜಿ ಸಂಸದ ಪ್ರಜ್ವಲ್ ಬಂಧನವಾಗಿದೆ. ಸಂತ್ರಸ್ತೆ ಅಪಹರಣ ಪ್ರಕರಣದಲ್ಲಿ ಬಂಧನಕ್ಕೊಳಗಾಗಿ ಹತ್ತು ದಿನ ಜೈಲು ಅನುಭವಿಸಿ ರೇವಣ್ಣ ಹೊರಬಂದಿದ್ದಾರೆ. ಇದೇ ಸಂತ್ರಸ್ತೆ ಅಪಹರಣ ಕೇಸ್‌ನಲ್ಲಿ ಜಾಮೀನು ಅರ್ಜಿ ವಜಾ ಆಗಿ ಭವಾನಿ ರೇವಣ್ಣ ಬಂಧನ ಭೀತಿ ಎದುರಿಸಿದ್ದರು. ಇದೀಗ ಹಿರಿಯ ಪುತ್ರ, ವಿಧಾನ ಪರಿಷತ್ ಸದಸ್ಯ ಸೂರಜ್ ಕೂಡ ಬಂಧಿತರಾಗಿದ್ದಾರೆ. ಒಟ್ಟಿನಲ್ಲಿ ಸಾಲು ಸಾಲು ಸಂಕಷ್ಟ ಜೆಡಿಎಸ್ ನಾಯಕ ರೇವಣ್ಣ ಅವರನ್ನು ಹೈರಾಣು ಮಾಡಿದೆ.

ಪ್ರಜ್ವಲ್ ರೇವಣ್ಣ ಅಶ್ಲೀಲ ವಿಡಿಯೊ ಪ್ರಕರಣ ಬರೀ ರಾಜ್ಯ, ದೇಶ ಅಲ್ಲದೆ, ವಿದೇಶಗಳವರೆಗೂ ಸದ್ದು ಮಾಡಿತ್ತು. ಇದರ ಬೆನ್ನಲ್ಲೇ ಇದೀಗ ಪ್ರಜ್ವಲ್ ರೇವಣ್ಣ ಅಣ್ಣ ವಿಧಾನಪರಿಷತ್ ಸದಸ್ಯ ಸೂರಜ್ ರೇವಣ್ಣ ವಿರುದ್ಧವೂ ಸಹ ಅಸಹಜ ಲೈಂಗಿಕ ದೌರ್ಜನ್ಯ ಆರೋಪವೊಂದು ಬೆಳಕಿಗೆ ಬಂದಿದೆ. ಈಗಾಗಲೇ ಪ್ರಜ್ವಲ್ ರೇವಣ್ಣ ಅವರ ಪ್ರಕರಣದಿಂದ ಮುಜುಗರಕ್ಕೀಡಾಗಿದ್ದ ರೇವಣ್ಣ ಕುಟುಂಬ ಮತ್ತಷ್ಟು ಮುಜುಗರಕ್ಕೆ ಒಳಗಾಗುವಂತಾಗಿದೆ.

ಪ್ರಜ್ವಲ್ ರೇವಣ್ಣ ಹಾಗೂ ಸೂರಜ್ ರೇವಣ್ಣ ಪ್ರಕರಣದಿಂದ ದೇವೇಗೌಡರ ರಾಜಕೀಯ ಕುಟುಂಬ ಮತ್ತು ಜೆಡಿಎಸ್ ಪಕ್ಷದ ವರ್ಚಸ್ಸಿಗೆ ರಾಷ್ಟ್ರೀಯ ಮಟ್ಟದಲ್ಲಿ ತೀವ್ರ ಹಾನಿ ಉಂಟಾಗುವ ಪರಿಸ್ಥಿತಿಯನ್ನು ಉಂಟುಮಾಡಿದೆ. ಡ್ಯಾಮೇಜ್ ಕಂಟ್ರೋಲ್ ಪ್ರಕ್ರಿಯೆಯಲ್ಲಿ ಪಕ್ಷ ನಿರತವಾಗಿದ್ದರೂ ರೇವಣ್ಣ ಕುಟುಂಬವನ್ನು ಉಳಿಸುವ ಸ್ಥಿತಿಯಲ್ಲಿ ಪಕ್ಷವಿಲ್ಲ. ಎಚ್. ಡಿ.ರೇವಣ್ಣ ಅವರು ಈಗಾಗಲೇ ಜಾಮೀನಿನ ಮೇಲೆ ಬಿಡುಗಡೆಯಾಗಿದ್ದರೂ ಕಾನೂನಿನ ಕುಣಿಕೆಯಲ್ಲಿ ಸಂಕಷ್ಟ ಎದುರಾಗಲಿದೆ. ಎಸ್‌ಐಟಿ ತನಿಖೆಯಲ್ಲಿ ಭವಾನಿ ಹೆಸರೂ ಹೊರಬಿದ್ದಿರುವುದರಿಂದ ಕುಟುಂಬ ಸದಸ್ಯರಿಗೆ ಸಹಾಯ ಮಾಡುವ ಸ್ಥಿತಿಯಲ್ಲಿ ಕುಮಾರಸ್ವಾಮಿಯವರೂ ಇಲ್ಲ ಎಂಬ ಮಾತುಗಳು ಪಕ್ಷ ಪಾಳಯದಲ್ಲಿ ಕೇಳಿಬಂದಿವೆ.

ನನ್ನ ಕುಟುಂಬದ ವಿರುದ್ಧ ವ್ಯವಸ್ಥಿತವಾಗಿ ಷಡ್ಯಂತ್ರ ಮಾಡಲಾಗಿದೆ. ನಾನು ಈ ರೀತಿಯ ಷಡ್ಯಂತ್ರಕ್ಕೆ ಹೆದರುವುದಿಲ್ಲ. ನಾನು, ದೇವರು, ನ್ಯಾಯಾಂಗದ ಮೇಲೆ ನಂಬಿಕೆ ಇಟ್ಟುಕೊಂಡಿದ್ದೇನೆ.

–ಎಚ್.ಡಿ.ರೇವಣ್ಣ, ಶಾಸಕ

ಮನೆ ಮಕ್ಕಳಿಗೆ ತಪ್ಪು ಮಾಡಿ ಎಂದು ಯಾರಾದರೂ ಹೇಳುತ್ತೇವೆಯೇ? ಯಾರೇ ತಪ್ಪು ಮಾಡಿದರೂ ತಪ್ಪೇ. ಕಾನೂನಿನ ಮುಂದೆ ಎಲ್ಲರೂ ತಲೆ ಬಾಗಲೇಬೇಕು.

–ಎಚ್.ಡಿ.ಕುಮಾರಸ್ವಾಮಿ, ಕೇಂದ್ರ ಸಚಿವ

ಆರೋಪಗಳೇನು

ಎಚ್.ಡಿ.ರೇವಣ್ಣ: ಲೈಂಗಿಕ ದೌರ್ಜನ್ಯ ಪ್ರಕರಣದಲ್ಲಿ ಸಂತ್ರಸ್ತೆಯ ಅಪಹರಣ

ಭವಾನಿ ರೇವಣ್ಣ: ಹೊಳೆನರಸೀಪುರ ಪ್ರಕರಣದಲ್ಲಿ ಸಂತ್ರಸ್ತೆಯ ಅಪಹರಣ

ಪ್ರಜ್ವಲ್ ರೇವಣ್ಣ : ಲೈಂಗಿಕ ದೌರ್ಜನ್ಯ, ಅತ್ಯಾಚಾರ, ಬೆದರಿಕೆ

ಸೂರಜ್ ರೇವಣ್ಣ : ಅಸಹಜ ಲೈಂಗಿಕ ದೌರ್ಜನ್ಯ

ರಾಜಕೀಯ ಭವಿಷ್ಯ ಅತಂತ್ರ

ಲೈಂಗಿಕ ದೌರ್ಜನ್ಯ ಹಾಗೂ ಮಹಿಳೆ ಅಪಹರಣ ಪ್ರಕರಣ ಬಯಲಾದ ಬಳಿಕ ದೇವಣ್ಣ ಕುಟುಂಬ ದಿಂದ ರೇವಣ್ಣ ಕುಟುಂಬದಿಂದ ಬೇರ್ಪಟ್ಟಿದೆ. ಕಾನೂನು ನೆರವು ಪಡೆಯಲು ಎಚ್.ಡಿ. ಕುಮಾರಸ್ವಾಮಿಗೆ ದೇವೇಗೌಡರ ಕುಟುಂಬಸ್ಥರು ಮನವರಿಕೆ ಮಾಡಿದ್ದಾರೆ. ತಮ್ಮ ಸಹೋದರನನ್ನು ಉಳಿಸಲು ಎಚ್‌ಡಿಕೆ ಉತ್ತಮ ವಕೀಲರು ಮತ್ತು ಕಾನೂನು ನೆರವು ಪಡೆಯುವ ಮೂಲಕ ರೇವಣ್ಣ ಅವರಿಗೆ ಸಹಾಯ ಮಾಡುತ್ತಿ ದ್ದಾರೆ. ಆದರೆ ಪ್ರಜ್ವಲ್ ಎದುರಿಸುತ್ತಿರುವ ಕ್ರಿಮಿನಲ್ ಆರೋಪಗಳು ಘೋರವಾಗಿರುವುದ ರಿಂದ ಪ್ರಜ್ವಲ್‌ಗೆ ಸಹಾಯ ಮಾಡಲು ಆಸಕ್ತಿ ಹೊಂದಿಲ್ಲ ಎಂದು ಎಚ್‌ಡಿಕೆ ಪಾಳಯದ ಹಿರಿಯ ನಾಯಕರೊಬ್ಬರು ತಿಳಿಸಿದ್ದಾರೆ. ಆದರೆ, ಮೂವರು ಸದಸ್ಯರು ಕಾನೂನು ಹೋರಾಟ ಎದುರಿಸಬೇಕಾಗಿರುವುದರಿಂದ ರೇವಣ್ಣ ಕುಟುಂಬಕ್ಕೆ ಇದು ಬಹುತೇಕ ರಾಜಕೀಯ ಅಂತ್ಯ ಎಂದು ಪರಿಗಣಿಸಲಾಗಿದೆ.

ಇದು ಮುಂದಿನ ರಾಜಕೀಯ ದಲ್ಲಿ ರೇವಣ್ಣನವರಿಗಿಂತ ಎಚ್‌ಡಿಕೆ ಕುಟುಂಬ ವನ್ನು ಹೆಚ್ಚು ಪರಿಗಣಿಸುವಂತೆ ಮಾಡಿದೆ. ರೇವಣ್ಣ ಮಕ್ಕಳಾದ ಪ್ರಜ್ವಲ್ ಹಾಗೂ ಸೂರಜ್‌ನಿಂದಾಗಿ ಎಚ್.ಡಿ.ರೇವಣ್ಣ ಕುಟುಂಬ ಹಾಗೂ ರಾಜಕೀಯ ಭವಿಷ್ಯವೇ ಬುಡಮೇಲಾಗಿದೆ.

ಕೇಂದ್ರ ಸಚಿವ ಎಚ್.ಡಿ.ಕುಮಾರಸ್ವಾಮಿ ಸ್ಪಷ್ಟನೆ

ಚನ್ನಪಟ್ಟಣದಲ್ಲಿ ನಿಖಿಲ್ ಕಣಕ್ಕೆ ಇಳಿಯುವುದಿಲ್ಲ

ರಾಮನಗರ: ಚನ್ನಪಟ್ಟಣ ಉಪಚುನಾವಣೆಗೆ ನಿಖಿಲ್‌ನನ್ನು ಕಣಕ್ಕಿಳಿಸುವುದಿಲ್ಲ ಎಂದು ಕೇಂದ್ರ ಸಚಿವ ಎಚ್.ಡಿ.ಕುಮಾರಸ್ವಾಮಿ ಭಾನುವಾರ ಬಹಿರಂಗವಾಗಿ ಸ್ಪಷ್ಟಪಡಿಸಿದ್ದಾರೆ.

ಚನ್ನಪಟ್ಟಣ ಬಮೂಲ್ ಕಾರ್ಯಕ್ರಮದಲ್ಲಿ ಮಾತನಾಡಿದ ಅವರು, ನಿಖಿಲ್ ಎರಡು ಬಾರಿ ಸೋತು ಅವನು ಅನುಭವಿಸುತ್ತಿರುವ ನೋವು ಏನೆಂದು ನನಗೆ ಮಾತ್ರ ಗೊತ್ತು. ಚನ್ನಪಟ್ಟಣ ಉಪಚುನಾವಣೆಗೆ ಯೋಗೇಶ್ವರ್ ಆಗಬಹುದು. ಇಲ್ಲ ಜೆಡಿಎಸ್ ನವರೇ ಆಗಬಹುದು, ಎನ್‌ಡಿಎ ಅಭ್ಯರ್ಥಿ ಯಾರೇ ಆದರೂ ನಾವು ಒಗ್ಗೂಡಿ ಕೆಲಸ ಮಾಡೋಣ ಎಂದರು.

ಹಾಲು ಉತ್ಪಾದಕರಿಗೆ ದೇಶಾದ್ಯಂತ ಪ್ರೋತ್ಸಾಹ ಧನ ಕೊಡುವಂತೆ ಪ್ರಧಾನಿ ಅವರಿಗೆ ಮನವಿ ಮಾಡುತ್ತೇನೆ. ಈ ಬಗ್ಗೆ ಪ್ರಧಾನಿ ಜತೆ ಮಾತನಾಡುತ್ತೇನೆ. ದೇಶದ ಎಲ್ಲಾ ರೈತರಿಗೆ 2 ರಿಂದ 3 ರು. ಪ್ರತಿ ಲೀಟರ್‌ಗೆ ಕೊಡುವಂತೆ ಮನವೊಲಿಸುತ್ತೇನೆ ಎಂದು ಹೇಳಿದರು.

ಚನ್ನಪಟ್ಟಣ ಉದ್ಧಾರ ಮಾಡುತ್ತೇನೆ ಎಂದು ಬಂದಿರುವವರನ್ನು ಮೊದಲು ಚನ್ನಪಟ್ಟಣ ತಾಲೂಕಿಗೆ ಬರ ಬೇಕಿರುವ 61 ಕೋಟಿ ಹಾಲಿನ ಪ್ರೋತ್ಸಾಹಧನ ಕೊಡಿ ಎಂದು ಕೇಳಿ ಎಂದು ಪರೋಕ್ಷವಾಗಿ ಡಿ.ಕೆ.ಶಿವಕುಮಾರ್ ವಿರುದ್ಧ ವಾಗ್ದಾಳಿ ನಡೆಸಿದರು.

ಮನೆ ಮಕ್ಕಳಿಗೆ ತಪ್ಪು ಮಾಡಿ ಎಂದು ಯಾರಾದರೂ ಹೇಳುತ್ತೇವೆಯೇ? ಯಾರೇ ತಪ್ಪು ಮಾಡಿದರೂ ತಪ್ಪೇ. ಕಾನೂನಿನ ಮುಂದೆ ಎಲ್ಲರೂ ತಲೆ ಬಾಗಲೇಬೇಕು. ಕಾನೂನಿನ ಮುಂದೆ ಎಲ್ಲರೂ ಸಮಾನರು. ತಪ್ಪು ಮಾಡಿ ಎಂದು ನಾವು ಮಕ್ಕಳಿಗೆ ಹೇಳುವುದಿಲ್ಲ. ಉಪ್ಪು ತಿಂದವರು ನೀರು ಕುಡಿಯಬೇಕು. ಅದೇ ರೀತಿ, ತಪ್ಪು ಮಾಡಿದ ಯಾರೇ ಆದರೂ ಕಾನೂನಿನ ಎದುರು ತಲೆಬಾಗಬೇಕು.

–ಎಚ್.ಡಿ. ಕುಮಾರಸ್ವಾಮಿ, ಕೇಂದ್ರ ಸಚಿವ

ಕೆಆರ್‌ಎಸ್ ಮಟ್ಟ 110 ದಾಟಿದರೆ ನೀರು ಬಿಡುಗಡೆ

ಕೃಷಿಗೆ ನೀರು: ಸಚಿವರ ಸ್ಪಷ್ಟನೆ

ಮಂಡ್ಯ: ಶೀಘ್ರದಲ್ಲೇ ನೀರು ಸಲಹಾ ಸಮಿತಿ ಸಭೆ ಕರೆದು ನಾಲೆಗಳಿಗೆ ನೀರು ಹರಿಸುವ ನಿರ್ಧಾರ ತೆಗೆದುಕೊಳ್ಳುತ್ತೇವೆ ಎಂದು ಸಚಿವ ಎನ್. ಚಲುವರಾಯಸ್ವಾಮಿ ತಿಳಿಸಿದರು.

ಸುದ್ದಿಗಾರರೊಂದಿಗೆ ಮಾತನಾಡಿ, ನಾವು ನಿರೀಕ್ಷಿಸಿದ ಮಟ್ಟದಲ್ಲಿ ಮೇಲಿಂದ ನೀರು ಹರಿದು ಬರ್ತಿಲ್ಲ. ಭತ್ತ ನಾಟಿ ಮಾಡಲು ಜುಲೈ 15ರ ವರೆಗೂ ಟೈಂ ಇದೆ. ಹಾಗಾಗಿ ನಾವು ನಿರೀಕ್ಷೆ ಇಟ್ಟುಕೊಳ್ಳೋಣ. ಮಳೆ ಬಂದು ಡ್ಯಾಂ ನೀರಿನ ಮಟ್ಟ 110 ಅಡಿಗೆ ಏರಿದರೆ ಸಮಸ್ಯೆ ಇರೋದಿಲ್ಲ. ಆದರೆ ಈಗ ರೈತರು ನೀರು ಕೇಳ್ತಿರೋದು ಕೆರೆ ಕಟ್ಟೆ ತುಂಬಿಸಿಕೊಳ್ಳಲು. ಹಾಗಾಗಿ ಶೀಘ್ರವಾಗಿ ನಿರ್ಧಾರ ಕೈಗೊಳ್ಳಲಾಗುವುದು ಎಂದು ಹೇಳಿದರು.

ಸೂರಜ್ ರೇವಣ್ಣ ಬಂಧನ ವಿಚಾರಕ್ಕೆ ಪ್ರತಿಕ್ರಿಯಿಸಿದ ಅವರು, ಕಾನೂನಿದೆ ಎರಡೂ ಕಡೆಯಿಂದ ದೂರು ದಾಖಲಾಗಿದೆ. ಪೊಲೀಸರು ಮತ್ತು ಎಸ್‌ಐಟಿ ತಂಡ ತನಿಖೆ ನಡೆಸುತ್ತಿದೆ. ದೇವೇಗೌಡರ ಕುಟುಂಬಕ್ಕೆ ಈ ರೀತಿ ಆಗುತ್ತಿರುವುದು ನಮಗೂ ಮುಜುಗರ ಇದೆ. ರಾಜಕಾರಣ ತೀರಾ ವೈಯಕ್ತಿಕವಾಗಿ ಹೋಗಬಾರದು. ಅಭಿವೃದ್ಧಿ ಮೇಲೆ ರಾಜಕಾರಣ ಮಾಡಬಹುದು ಎಂದರು.

ರಾಜ್ಯ ಸರಕಾರ ಬೀಳಲಿದೆ ಎಂಬ ಕೇಂದ್ರ ಸಚಿವ ವಿ. ಸೋಮಣ್ಣ ಹೇಳಿಕೆ ವಿಚಾರದ ಬಗ್ಗೆ ಮಾತನಾಡಿದ ಅವರು, ಅವರನ್ನ ಕಾಯ್ತಾ ಇರಲು ಹೇಳಿ. ಅವರೇನು ರಾಜ್ಯಕ್ಕೆ ಬರ್ತಾರಾ? ಹಾಗೆ ನೋಡಿದರೆ ನಮ್ಮ ಸರಕಾರ ಸುಭದ್ರವಾಗಿದೆ. ಕೇಂದ್ರ ಸರಕಾರವೇ ಅಪಾಯದಲ್ಲಿದೆ ಎಂದು ತಿರುಗೇಟು ನೀಡಿದರು.

ಚನ್ನಪಟ್ಟಣದಲ್ಲಿ ಗೆಲ್ಲುವ ಅಭ್ಯರ್ಥಿ ಕಣಕ್ಕೆ

ಚನ್ನಪಟ್ಟಣ ಉಪ ಚುನಾವಣೆ ವಿಚಾರದ ಬಗ್ಗೆ ಮಾತನಾಡಿದ ಸಚಿವರು, ಚುನಾವಣೆ ಘೋಷಣೆಯಾಗಲಿ. ಅಲ್ಲಿ ಗೆಲ್ಲುವ ಅಭ್ಯರ್ಥಿಯನ್ನ ಕಣಕ್ಕಿಳಿಸ್ತೀವಿ. ಯೋಗೇಶ್ವರ್ ಎತ್ತರದಲ್ಲಿದ್ದಾರೆ. ಕುಮಾರಸ್ವಾಮಿ ಅವರಿಗಿಂತಲೂ ಎತ್ತರದಲ್ಲಿದ್ದಾರೆ. ಅವರ ಹಾಗೆ ನಾವು ತೊಡೆ ತಟ್ಟುವ ಸ್ಥಿತಿಯಲ್ಲಿಲ್ಲ ಎಂದು ಹೇಳಿದರು.

ಸೂರಜ್ ರೇವಣ್ಣ ಕೇಸ್ ವಿಚಿತ್ರ, ಅಸಹ್ಯಕರ

ಕಲಬುರಗಿ: ಸೂರಜ್ ರೇವಣ್ಣ ಬಂಧನ ಕುರಿತು ಕಲಬುರಗಿ ಜಿಲ್ಲಾ ಉಸ್ತುವಾರಿ ಸಚಿವ ಪ್ರಿಯಾಂಕ್ ಖರ್ಗೆ ಪ್ರತಿಕ್ರಿಯೆ ನೀಡಿದ್ದು, ಇದರ ಬಗ್ಗೆ ಏನು ಮಾತಾಡಬೇಕು ಎಂದು ಗೊತ್ತಾಗುತ್ತಿಲ್ಲ. ಇವೆಲ್ಲಾ ವಿಚಿತ್ರ, ವಿಕೃತ, ಅಸಹ್ಯ ಪಡುವ ಪ್ರಕರಣಗಳಾಗಿವೆ ಎಂದು ಗೌಡರ ಕುಟುಂಬದ ವಿರುದ್ಧ ಹರಿಹಾಯ್ದರು. ಸುದ್ದಿಗಾರರೊಂದಿಗೆ ಮಾತನಾಡಿ, ಪ್ರಜ್ವಲ್ ರೇವಣ್ಣ, ಸೂರಜ್ ರೇವಣ್ಣ ಹಾಗೂ ಮಾಜಿ ಸಿಎಂ ಬಿ.ಎಸ್ ಯಡಿಯೂರಪ್ಪ ಪ್ರಕರಣಗಳನ್ನು ಯಾರು ಮಾಡಿದ್ದಾರೆ ಅವರಿಗೂ ಏನ್ ಅನ್ನಿಸ್ತಿಲ್ಲವಲ್ಲ. ಅವರು ಈ ಕುರಿತು ಆತ್ಮಾವಲೋಕನ ಮಾಡಿಕೊಳ್ಳತ್ತಿಲ್ಲ ಎಂದು ಟಾಂಗ್ ನೀಡಿದರು. ದೊಡ್ಡಮನೆಯವರು ದೊಡ್ಡ ಜವಾಬ್ದಾರಿ ಕುಟುಂಬದಿಂದ ಬಂದಿರೋದು. ಎಲ್ಲರೂ ಅಧಿಕಾರದಲ್ಲಿಯೇ ಇದ್ದಾರೆ. ಅವರ ಕುಟುಂಬದ ಮೇಲೆ ಇಂತಹ ಗಂಭೀರ ಆರೋಪ ಎದುರಿಸುತ್ತಿರುವಾಗ ಅವರೇಕೆ ಈ ಕಳಂಕ ಅಳಿಸೋವರೆಗೂ ಅಧಿಕಾರ ಬಿಡುತ್ತೇವೆ ಎಂದು ಹೇಳುತ್ತಿಲ್ಲ? ಎಂದು ಪ್ರಶ್ನಿಸಿದರು.

ನಾನು ಎಚ್.ಡಿ ದೇವೇಗೌಡರು, ಕುಮಾರಸ್ವಾಮಿ, ರೇವಣ್ಣ ಅವರ ಬಗ್ಗೆ ಮಾತಾಡೋದಿಲ್ಲ. ಅವರ ಆತ್ಮಸಾಕ್ಷಿಗೆ ತಿಳಿದಂತೆ ಅವರು ಕೆಲಸ ಮಾಡಬೇಕು. ಆದರೆ, ಅವರ ಎನ್‌ಡಿಎ ಪಾಟರ್ನರ್ ಬಿಜೆಪಿಯವರು ಏಕೆ ಮೌನ ವಹಿಸಿದ್ದಾರೆ ಎಂದು ಗೊತ್ತಾಗ್ತಿಲ್ಲ. ಉಳಿದ ಟೈಮ್ ನಲ್ಲಿ ನ್ಯಾಯದ ಬಗ್ಗೆ ಮಾತಾಡುವ ಬಿಜೆಪಿಯವರು ಇವಾಗ ಮೌನ ಏಕೆ? . –ಪ್ರಿಯಾಂಕ್ ಖರ್ಗೆ, ಸಚಿವ

ಬಿಎಸ್‌ವೈಗೆ ಬಸನಗೌಡ ಪಾಟೀಲ್ ಯತ್ನಾಳ ಹೊಸ ವ್ಯಾಖ್ಯಾನ

ವೀರಶೈವ ಮಹಾಸಭಾ ಮೂರು ಕುಟುಂಬಗಳ ಸಂಸ್ಥೆಯಾಗಿದೆ

ವಿಜಯಪುರ: ರಾಜ್ಯದ ವೀರಶೈವ ಮಹಾಸಭಾ ಮೂರು ಜನರ ಕುಟುಂಬದ ಸಂಸ್ಥೆಯಾಗಿದೆ. 'ಬಿ' ಅಂದ್ರೆ ಭೀಮಣ್ಣ

ಖಂಡ್ರೆ, 'ಎಸ್' ಅಂದ್ರೆ ಶಾಮನೂರು ಶಿವಶಂಕರಪ್ಪ, 'ವೈ' ಅಂದ್ರೆ ಯಡಿಯೂರಪ್ಪ ಎಂದು ಶಾಸಕ ಬಸನಗೌಡ ಪಾಟೀಲ್ ಯತ್ನಾಳ ಆರೋಪಿಸಿ ಬಿಎಸ್‌ವೈಗೆ ಹೊಸ ವ್ಯಾಖ್ಯಾನ ನೀಡಿದರು.

ಸುದ್ದಿಗಾರರೊಂದಿಗೆ ಅವರು ಮಾತನಾಡಿ, ದಾವಣಗೆರೆ ಲೋಕಸಭಾ ಕ್ಷೇತ್ರದಲ್ಲಿ ಬಿಜೆಪಿ ಸೋಲಿಗೆ ಹೊಂದಾಣಿಕೆ ರಾಜಕಾರಣವೇ ಕಾರಣ ಎಂಬುದಕ್ಕೆ ಯಡಿಯೂರಪ್ಪ ಅವರು ನೀಡಿದ ಹೇಳಿಕೆಯೇ ಸಾಕ್ಷಿ. ವೀರಶೈವ ಮಹಾಸಭಾ ಭೀಮಣ್ಣ ಖಂಡ್ರೆ, ಶಾಮನೂರು ಶಿವಶಂಕರಪ್ಪ ಹಾಗೂ ಯಡಿಯೂರಪ್ಪ ಅವರ ಕುಟುಂಬದ ಸಂಸ್ಥೆಯಾಗಿಬಿಟ್ಟಿದೆ. ರಾಜ್ಯದಲ್ಲಿ ಈ ಮೂವರ ಕುಟುಂಬದ ಮಕ್ಕಳು, ಸೊಸೆಯಂದಿರು, ಮೊಮ್ಮಕ್ಕಳು ಮತ್ತು ಅಳಿಯಂದಿರು ಚುನಾವಣೆಗೆ ನಿಲ್ಲುತ್ತಾರೆ. ಈ ಮೂವರಿಂದಾಗಿ ರಾಜ್ಯದ ಲಿಂಗಾಯಿತರು ಇವರ ಮನೆಗಳಲ್ಲಿ ಕಸ ಗುಡಿಸುವ, ಈರುಳ್ಳಿ ಕತ್ತರಿಸುವ ಕೆಲಸ ಮಾಡಬೇಕಾ?. ಈಗ ಇವರ ಸಾಲಿಗೆ ಸಚಿವ ಶಿವಾನಂದ ಪಾಟೀಲರ ಗಜಕೇಸರಿ ಕುಟುಂಬ ಸೇರಿಕೊಂಡಿದೆ ಎಂದು ವ್ಯಂಗ್ಯವಾಡಿದರು.

ಗ್ಯಾರಂಟಿ ಯೋಜನೆಗಳಿಂದಾಗಿ ರಾಜ್ಯ ಸರಕಾರ ದಿವಾಳಿಯಾಗಿದೆ. ಆಲಮಟ್ಟಿ ನೀರಾವರಿ ಯೋಜನೆಗಳಿಗೆ ಅನುದಾನ ನೀಡಿಲ್ಲ. ಗುತ್ತಿಗೆದಾರರು ತುಂಬಿದ ಇಎಂಡಿ ಹಣ ಹಿಂದಿರುಗಿಸುತ್ತಿಲ್ಲ. ಅನುದಾನದಲ್ಲಿ ರಸ್ತೆ ಕಾಮಗಾರಿ ಮಾಡುತ್ತಿದ್ದೇವೆ. ಡಿ.ಕೆ. ಶಿವಕುಮಾರ 50% ಕಮೀಷನ್ ಪಡೆಯುತ್ತಿದ್ದಾರೆ ಎಂದು ಬೆಂಗಳೂರಿನಲ್ಲಿ ಶಾಸಕ ಮುನಿರಾಜು ಹೇಳಿದ್ದಾರೆ. ಹಾಗಾಗಿ ಸಿಎಂ, ಡಿಸಿಎಂ ರಾಜ್ಯದಲ್ಲಿ ಹಗಲು ದರೋಡೆ ನಡೆಸಿದ್ದಾರೆ ಎಂದು ಗಂಭೀರ ಆರೋಪ ಮಾಡಿದರು.

ವಕ್ಫ್ ಆಸ್ತಿ ಜಮೀರ್‌ನ ಅಪ್ಪ ಮಾಡಿದ್ದಾನಾ?

ವಕ್ಫ್ ಆಸ್ತಿ ಯತ್ನಾಳ ಅಪ್ಪನ ಆಸ್ತಿಯಲ್ಲ ಎಂದ ಸಚಿವ ಜಮೀರ್ ಅಹ್ಮದ್ ಖಾನ್ ಹೇಳಿಕೆಗೆ ಪ್ರತಿಕ್ರಿಯೆ ನೀಡಿದ ಯತ್ನಾಳ, ವಕ್ಫ್ ಆಸ್ತಿಯನ್ನು ಜಮೀರ್‌ನ ಅಪ್ಪ ಮಾಡಿದ್ದಾನಾ? ದೇಶದಲ್ಲಿ ಮುಸ್ಲಿಮರಿಗಾಗಿ ಪಾಕಿಸ್ತಾನವನ್ನು ಆಗಲೇ ಒಡೆದುಕೊಟ್ಟಿದೆಯಲ್ಲ? ನೆಹರು ಮಾಡಿದ ದೊಡ್ಡ ಅನಾಹುತ ಅಂದರೆ ವಕ್ಫ್ ಕಾನೂನು ತಂದು ದೇಶದ 12 ಲಕ್ಷ ಎಕರೆಗಿಂತಲೂ ಹೆಚ್ಚು ಆಸ್ತಿ ವಕ್ಫ್‌ಗೆ ಕೊಟ್ಟಿರುವುದು, ಹಿಂದೂಗಳ ಜಮೀನು ಕೂಡ ವಕ್ಫ್‌ಗೆ ಕೊಟ್ಟಿದ್ದಾರೆ ಎಂದು ಆರೋಪಿಸಿದರು.

ರಾಜ್ಯದಲ್ಲಿ ಭಾರಿ ಮಳೆ ಸಾಧ್ಯತೆ

ಬೆಂಗಳೂರು: ರಾಜ್ಯಾದ್ಯಂತ ಜೂನ್ 26ರವರೆಗೆ ಪ್ರತ್ಯೇಕ ಕಡೆಗಳಲ್ಲಿ ಭಾರಿ ಮಳೆಯಾಗುವ ಸಾಧ್ಯತೆ ಇದೆ ಎಂದು ಹವಾಮಾನ ಇಲಾಖೆ ಮುನ್ಸೂಚನೆ ನೀಡಿದೆ.

ಕರಾವಳಿ ಮತ್ತು ದಕ್ಷಿಣ ಒಳನಾಡಿನ ಸುತ್ತಮುತ್ತ ವ್ಯಾಪಕ ಮಳೆಯಾಗಲಿದ್ದು, ಬಲವಾದ ಗಾಳಿಯು ಬೀಸಲಿದೆ. ಕೆಲವೆಡೆ ಭೂ ಕುಸಿತವಾಗುವ ಸಾಧ್ಯತೆ ಇದೆ. ಉತ್ತರ ಒಳನಾಡಿನ ಬೀದರ್, ಕಲಬುರಗಿ, ಕೊಪ್ಪಳ, ರಾಯಚೂರು, ವಿಜಯಪುರ, ಯಾದಗಿರಿ, ಬಳ್ಳಾರಿ ಸೇರಿದಂತೆ ದಕ್ಷಿಣ ಒಳನಾಡಿನ ಬೆಂಗಳೂರು ಗ್ರಾಮಾಂತರ, ಬೆಂಗಳೂರು ನಗರ, ಚಿಕ್ಕಬಳ್ಳಾಪುರ, ಚಿತ್ರದುರ್ಗ, ಕೋಲಾರ, ರಾಮನಗರ, ತುಮಕೂರು, ವಿಜಯನಗರದ ಹಲವೆಡೆ ಬಿರುಗಾಳಿ ಸಹಿತ (40–50 ಕಿ.ಮೀ) ಗುಡುಗಿನೊಂದಿಗೆ ಸಾಧಾರಣ ಮಳೆಯಾಗುವ ಸಾಧ್ಯತೆ ಇದೆ.

ಈ ಜಿಲ್ಲೆಗಳಿಗೆ ಎಚ್ಚರಿಕೆ: ಕರಾವಳಿಯ ದಕ್ಷಿಣ ಕನ್ನಡ, ಉತ್ತರ ಕನ್ನಡ, ಉಡುಪಿಯಲ್ಲಿ ಪ್ರತ್ಯೇಕ ಕಡೆಗಳಲ್ಲಿ ಭಾರಿ ಮಳೆಯಾಗುವ ಎಚ್ಚರಿಕೆಯನ್ನು ನೀಡಲಾಗಿದೆ. ಒಳನಾಡಿನ ಬೆಳಗಾವಿ, ಧಾರವಾಡ, ಹಾವೇರಿ, ಶಿವಮೊಗ್ಗ, ಚಿಕ್ಕಮಗಳೂರು ಹಾಗೂ ಹಾಸನ, ಕೊಡಗು ಜಿಲ್ಲೆಗಳಲ್ಲಿ ಗಾಳಿ ವೇಗವು 40–50 ಕಿ,ಮೀ ವ್ಯಾಪ್ತಿಯಲ್ಲಿ ಬೀಸಲಿದ್ದು, ಗುಡುಗು ಸಹಿತ ಮಳೆಯಾಗುವ ಮುನ್ಸೂಚನೆ ನೀಡಲಾಗಿದೆ. ಬಾಗಲಕೋಟೆ, ಗದಗ, ಚಾಮರಾಜನಗರ, ಮೈಸೂರು, ಮಂಡ್ಯ, ದಾವಣಗೆರೆಯಲ್ಲೂ ವಿಪರೀತ ಮಳೆಯಾಗಲಿದೆ.

ಹೈವೇವ್ ಅಲರ್ಟ್!: ಜೂನ್ 24ರಂದು ಕರಾವಳಿಯಲ್ಲಿ ಗಂಟೆಗೆ 35 ರಿಂದ 55 ಕಿ.ಮೀ ವೇಗದಲ್ಲಿ ತೀವ್ರ ಗಾಳಿ ಬೀಸಲಿದೆ. ದಕ್ಷಿಣ ಕನ್ನಡದ ಮುಲ್ಕಿಯಿಂದ ಮಂಗಳೂರಿನವರೆಗೆ ಅಲೆಗಳ ಎಚ್ಚರಿಕೆ ನೀಡಲಾಗಿದೆ. 2.8 ರಿಂದ 3.1 ಮೀಟರ್ ವ್ಯಾಪ್ತಿಯಲ್ಲಿ ಎತ್ತರದ ಅಲೆಗಳು ಹೇಳಲಿದೆ. ಇನ್ನೂ ಉಡುಪಿಯ ಬೈಂದೂರಿನಿಂದ ಕಾಪುವರೆಗೆ ಹೈ ವೇವ್ ಅಲರ್ಟ್ ನೀಡಲಾಗಿದೆ. 2.9 ರಿಂದ 3.2 ಮೀಟರ್ ವ್ಯಾಪ್ತಿಯಲ್ಲಿ ಎತ್ತರದ ಅಲೆಗಳ ಮುನ್ಸೂಚನೆ ನೀಡಲಾಗಿದೆ. ಉತ್ತರ ಕನ್ನಡದ ಮಾಜಾಳಿಯಿಂದ ಭಟ್ಕಳದವರೆಗೆ 3.0 ರಿಂದ 3.3 ಮೀಟರ್ ವ್ಯಾಪ್ತಿಯಲ್ಲಿ ಎತ್ತರದ ಅಲೆಗಳು ಅಪ್ಪಳಿಸಲಿದೆ. ಹೀಗಾಗಿ ಪ್ರವಾಸಿಗರು ಹಾಗೂ ಮೀನುಗಾರರು ಎಚ್ಚರಿಕೆಯಿಂದ ಇರುವಂತೆ ಸೂಚಿಸಲಾಗಿದೆ.

ಬಿಜೆಪಿ ರಾಜ್ಯಾಧ್ಯಕ್ಷ ಬಿ.ವೈ. ವಿಜಯೇಂದ್ರ ಕಾಂಗ್ರೆಸ್‌ಗೆ ಎಚ್ಚರಿಕೆ

ಚನ್ನಪಟ್ಟಣದಲ್ಲಿ ಡಿಕೆಶಿ ಆಟ ನಡೆಯುವುದಿಲ್ಲ

ಮೈಸೂರು: ಚನ್ನಪಟ್ಟಣ ಉಪಚುನಾವಣೆಯಲ್ಲಿ ಡಿಸಿಎಂ ಡಿ.ಕೆ.ಶಿವಕುಮಾರ ಅವರ ಆಟ ನಡೆಯುವುದಿಲ್ಲ ಎಂದು ಬಿಜೆಪಿ ರಾಜ್ಯಾಧ್ಯಕ್ಷ ಬಿ.ವೈ. ವಿಜಯೇಂದ್ರ ಹೇಳಿದರು.

ಸುದ್ದಿಗಾರರೊಂದಿಗೆ ಮಾತನಾಡಿದ ಅವರು, ಲೋಕಸಭೆ ಚುನಾವಣೆ ಫಲಿತಾಂಶದಲ್ಲೇ ಕಾಂಗ್ರೆಸ್ ಬಂಡವಾಳ ಬಯಲಾಗಿದ್ದು, ಉಪ ಚುನಾವಣೆಯಲ್ಲೂ ಸಹ ಜನರು ಕಾಂಗ್ರೆಸ್ಸಿಗರನ್ನು ತಿರಸ್ಕರಿಸುತ್ತಾರೆ. ಹೀಗಾಗಿ ಡಿಕೆಶಿ ತಂತ್ರ ಮಾಡುತ್ತಿದ್ದಾರೋ, ಕುತಂತ್ರ ಮಾಡುತ್ತಿದ್ದಾರೋ ಗೊತ್ತಿಲ್ಲ, ಆದರೆ ಇವರ ಆಟ ಏನೂ ನಡೆಯಲ್ಲ ಎಂದರು.

ಕರ್ನಾಟಕದಲ್ಲಿ ಕಾಂಗ್ರೆಸ್‌ನ ಒಬ್ಬರೇ ಎಂಪಿ ಇದ್ದರು, ಈಗ ಒಂಭತ್ತು ಮಂದಿ ಇದ್ದಾರೆ ಎಂಬ ಸಿಎಂ ಹೇಳಿಕೆಗೆ ತಿರುಗೇಟು ನೀಡಿದ ವಿಜಯೇಂದ್ರ, ರಾಜ್ಯದ 146 ವಿಧಾನಸಭಾ ಕ್ಷೇತ್ರಗಳಲ್ಲಿ ಬಿಜೆಪಿ,ಜೆಡಿಎಸ್ ಮೈತ್ರಿಗೆ ಹೆಚ್ಚು ಲೀಡ್ ಬಂದಿದೆ. ಕಾಂಗ್ರೆಸ್ ಪಕ್ಷವನ್ನು ಜನ ತಿರಸ್ಕರಿಸಿದ್ದಾರೆ. ಹೀಗಾಗಿ ಸಿಎಂ ಇದನ್ನೂ ಕೂಡ ನೆನಪಿನಲ್ಲಿ ಇಟ್ಟುಕೊಳ್ಳಬೇಕಿದೆ ಎಂದು ಸೂಚ್ಯವಾಗಿ ತಿಳಿಸಿದರು.

ಸಿದ್ದರಾಮಯ್ಯ ಗ್ಯಾರಂಟಿಗಳ ಬಗ್ಗೆ ಅಪಾರ ವಿಶ್ವಾಸ ಇಟ್ಟುಕೊಂಡಿದ್ದರು, ಆದರೆ ರಾಜ್ಯದ ಜನ ಎಲ್ಲವನ್ನೂ ಧಿಕ್ಕರಿಸಿ ಮೈತ್ರಿಗೆ ಹೆಚ್ಚಿನ ಮತ ನೀಡಿದ್ದಾರೆ. ಕಾಂಗ್ರೆಸ್ ಸರಕಾರದಲ್ಲಿ ವಿಶ್ವಾಸದ ಕೊರತೆ ಎದ್ದು ಕಾಣುತ್ತದೆ. ಇದು ಎಲ್ಲಿಗೆ ಹೋಗಿ ಮುಟ್ಟುತ್ತದೋ ಕಾದು ನೋಡಬೇಕಿದೆ. ಸರಕಾರದ ಬದಲಾವಣೆ ಬಗ್ಗೆ ನಾನು ಈಗಲೇ ಮಾತನಾಡಲ್ಲ ಎಂದು ಹೇಳಿದರು.

ಚನ್ನಪಟ್ಟಣ ಉಪ ಚುನಾವಣೆ ಅಭ್ಯರ್ಥಿ ಆಯ್ಕೆಗೆ ಸಂಬಂಧಿಸಿದಂತೆ ಮಂಗಳವಾರ ನವದೆಹಲಿಗೆ ತೆರಳಿ ಹೈಕಮಾಂಡ್ ಜತೆ ಚರ್ಚಿಸುತ್ತೇನೆ. ಸೀಟನ್ನು ಜೆಡಿಎಸ್‌ಗೆ ಬಿಟ್ಟು ಕೊಡುವ ಅಥವಾ ತೆಗೆದುಕೊಳ್ಳವ ಬಗ್ಗೆ ಇನ್ನೂ ತೀರ್ಮಾನವಾಗಿಲ್ಲ. ಪ್ರಾಥಮಿಕ ಚರ್ಚೆಯೂ ನಡೆದಿಲ್ಲ. ಜೆಡಿಎಸ್ ಮತ್ತು ಬಿಜೆಪಿ ನಾಯಕರು ಸೇರಿ ಚರ್ಚಿಸಿಯೇ ನಿರ್ಧಾರ ಮಾಡುತ್ತೇವೆ. ಕಾಂಗೆಸ್‌ನಿಂದ ಯಾರಾದರೂ ಸ್ಪರ್ಧಿಸಲಿ, ಅದು ಅವರಿಗೆ ಬಿಟ್ಟ ವಿಚಾರ.

–ವಿಜಯೇಂದ್ರ , ಬಿಜೆಪಿ ರಾಜ್ಯಾಧ್ಯಕ್ಷ

ಜನರ ಮೇಲೆ ಸೇಡಿನ ರಾಜಕಾರಣ

ಲೋಕಸಭೆ ಚುನಾವಣೆಯಲ್ಲಿ ಕಾಂಗ್ರೆಸ್‌ಗೆ ಹೆಚ್ಚಿನ ಸ್ಥಾನ ನೀಡಲಿಲ್ಲವೆಂಬ ಕಾರಣಕ್ಕೆ ನಾಡಿನ ಜನರ ಮೇಲೆ ರಾಜ್ಯ ಸರಕಾರವು ದ್ವೇಷದ ರಾಜಕಾರಣ ಮಾಡುತ್ತಿದೆ. ಸೇಡು ತೀರಿಸಿಕೊಳ್ಳಲು ಪೆಟ್ರೋಲ್ ಹಾಗೂ ಡೀಸೆಲ್ ಬೆಲೆಯನ್ನು ಈ ಸರಕಾರ ಏರಿಸಿದೆ. ಗ್ಯಾರಂಟಿಗಳನ್ನು ಕೊಟ್ಟರೂ ಜನ ಅವರ ಕೈ ಹಿಡಿಯಲಿಲ್ಲ. ಈ ಸಿಟ್ಟು ಕಾಂಗ್ರೆಸ್‌ನವರಿಗಿದೆ. ಆದ್ದರಿಂದಲೇ ಜನ ವಿರೋಧಿ ನಿರ್ಧಾರಗಳನ್ನು ಮಾಡುತ್ತಿದೆ ಎಂದು ಬಿಜೆಪಿ ರಾಜ್ಯ ಘಟಕದ ಅಧ್ಯಕ್ಷ ಬಿ.ವೈ. ವಿಜಯೇಂದ್ರ ಆರೋಪಿಸಿದರು.

ಆಕಾಶ್ ಕೊಲೆ: 8 ಆರೋಪಿಗಳ ಬಂಧನ

ಹುಬ್ಬಳ್ಳಿ: ಇಲ್ಲಿನ ಆಟೋ ಚಾಲಕರ ಸಂಘದ ಅಧ್ಯಕ್ಷ ಶೇಖರಯ್ಯ ಮಠಪತಿ ಎಂಬವರ ಪುತ್ರ ಆಕಾಶ್ ಎಂಬಾತನ ಕೊಲೆ ಪ್ರಕರಣಕ್ಕೆ ಸಂಬಂಧಿಸಿಂತೆ ಎಂಟು ಆರೋಪಿಗಳನ್ನು ಹಳೇ ಹುಬ್ಬಳ್ಳಿ ಠಾಣೆ

ಪೊಲೀಸರು ಬಂಧಿಸಿದ್ದಾರೆ. ಪೊಲೀಸ್ ಕಮೀಷನರ್ ರೇಣುಕಾ ಸುಕುಮಾರ್ ಪ್ರಕರಣದ ಕುರಿತು ಮಾಹಿತಿ ನೀಡಿದ್ದಾರೆ.

ಶನಿವಾರ ರಾತ್ರಿ ಆಕಾಶ್ ಹಿರೇಮಠ್ (30) ಎಂಬಾತನನ್ನು ಲೋಹಿಯಾ ನಗರದ ಪವನ್ ಸ್ಕೂಲ್ ಹಿಂಭಾಗ ಕೊಲೆ ಮಾಡಲಾಗಿತ್ತು. ಈ ಕೃತ್ಯ ಆತನಿಗೆ ಗೊತ್ತಿರುವವರಿಂದಲೇ ನಡೆದಿದೆ ಎಂದು ತಂದೆ ಶೇಖರಯ್ಯ ಮಠಪತಿ ಅನುಮಾನ ವ್ಯಕ್ತಪಡಿಸಿ, ಆಕಾಶ್ ಮಠಪತಿ ಪತ್ನಿ, ಅತ್ತೆ ಮತ್ತು ಮಾವ ಸೇರಿದಂತೆ 12 ಜನರ ವಿರುದ್ಧ ಹಳೇ ಹುಬ್ಬಳ್ಳಿ ಪೊಲೀಸ್ ಠಾಣೆಯಲ್ಲಿ ದೂರು ನೀಡಿದ್ದರು. ಆಕಾಶ್ ಪತ್ನಿ ಕಾವ್ಯಾ, ಅತ್ತೆ ಶ್ರೀದೇವಿ, ಮಾವ ಮೋಹನ ನಾಯಕ್, ಭರತ್ ನಾಯಕ್, ಅರ್ಜುನ್ ಮಗಲಿ, ಸಂಜು ಕೊಪ್ಪದ್, ರಾಹುಲ್ ಕಾಂಬಳೆ, ವಿನಾಯಕ ತಾಳಿಕೋಟಿ, ಮನೋಜ್, ಚಮಕ್ ಮೌನೇಶ್, ಮಹೇಶ್ ಮತ್ತು ಕಾರ್ತಿಕ್ ರಜಪೂತ್ ವಿರುದ್ಧ ಪೊಲೀಸರು ಎಫ್‌ಐಆರ್ ದಾಖಲಿಸಿಕೊಂಡಿದ್ದಾರೆ. ಕಾವ್ಯಾ, ಶ್ರೀದೇವಿ ಮತ್ತು ಮೋಹನ ನಾಯಕ್ ಅವರ ಕುಮ್ಮಕ್ಕಿನಿಂದಲೇ ಕೊಲೆ ನಡೆದಿದೆ ಎಂದು ದೂರಿನಲ್ಲಿ ಉಲ್ಲೇಖಿಸಲಾಗಿದೆ. ಈ ಪೈಕಿ ಪೊಲೀಸರು ಎಂಟು ಮಂದಿಯನ್ನು ಬಂಧಿಸಿದ್ದಾರೆ.

ಸೂರಜ್ ವಿರುದ್ಧ ಕ್ರಮ ಪಕ್ಷದಲ್ಲಿ ಚರ್ಚಿಸಿ ತೀರ್ಮಾನ

ಮೈಸೂರು: ಯುವಕನ ಮೇಲೆ ಲೈಂಗಿಕ ದೌರ್ಜನ್ಯ ಎಸಗಿರುವ ಆರೋಪದ ಪ್ರಕರಣದಲ್ಲಿ ಬಂಧನಕ್ಕೆ ಒಳಗಾಗಿರುವ ವಿಧಾನಪರಿಷತ್ ಸದಸ್ಯ ಡಾ.ಸೂರಜ್ ರೇವಣ್ಣ ವಿರುದ್ಧ ಕ್ರಮ ಜರುಗಿಸುವ ಕುರಿತು ಪಕ್ಷದ ವೇದಿಕೆಯಲ್ಲಿ ಚರ್ಚಿಸಿ ತೀರ್ಮಾನ

ಮಾಡುತ್ತೇವೆ' ಎಂದು ಜೆಡಿಎಸ್ ಪ್ರಮುಖರ ಸಮಿತಿಯ ಅಧ್ಯಕ್ಷ ಜಿ.ಟಿ. ದೇವೇಗೌಡ ತಿಳಿಸಿದರು.

ಸುದ್ದಿಗಾರರೊಂದಿಗೆ ಮಾತನಾಡಿ, ಪ್ರಕರಣದ ಬಗ್ಗೆ ನನಗೆ ಮಾಹಿತಿ ಇಲ್ಲ. ಸೂರಜ್ ಅವರನ್ನು ಬಂಧಿಸಿರುವ ವಿಷಯ ಮಾಧ್ಯಮದಿಂದ ತಿಳಿಯಿತು. ಮಾಜಿ ಸಂಸದ ಪ್ರಜ್ವಲ್ ರೇವಣ್ಣ ವಿಚಾರದಲ್ಲೂ ನಮ್ಮ ಪಕ್ಷದ ಹಸ್ತಕ್ಷೇಪ ಇರಲಿಲ್ಲ. ತಪ್ಪು ಮಾಡಿದ್ದರೆ ಶಿಕ್ಷೆಯಾಗಲಿ. ನಾವು ತಪ್ಪು ಮಾಡಿದವರ ಪರ ನಿಲ್ಲುವುದಿಲ್ಲ. ನನ್ನ ಮಗನೇ ಇರಲಿ, ನನ್ನ ಸಂಬಂಧಿಗಳೇ ಇರಲಿ, ಯಾರೇ ತಪ್ಪು ಮಾಡಿದರೂ ತಪ್ಪೇ. ಜಾತ್ಯತೀತ ಜನತದಾಳ ಪಕ್ಷವು ತಪ್ಪು ಮಾಡಿದವರ ಪರವಾಗಿ ಎಂದಿಗೂ ನಿಲ್ಲುವುದಿಲ್ಲ' ಎಂದು ಹೇಳಿದರು.

ಸೂರಜ್ ರೇವಣ್ಣ ಬಂಧನದಿಂದ ಪಕ್ಷಕ್ಕೆ ಮುಜುಗರವೇಕೆ' ಎಂದು ಕೇಳಿದ ಅವರು, ರಾಜ್ಯದಲ್ಲಿ ಯಾರೋ ಒಬ್ಬ ತಪ್ಪು ಮಾಡಿದರೆ ಅದಕ್ಕೆ ಆರೂವರೆ ಕೋಟಿ ಜನ ಕಾರಣವೇ? ಅಲ್ಲ ತಾನೇ? ಇದೂ ಹಾಗೆಯೇ' ಎಂದು ಪ್ರತಿಕ್ರಿಯಿಸಿದರು.

ಸೂರಜ್ ಬಂಧನದಲ್ಲಿ ಷಡ್ಯಂತ್ರವಿಲ್ಲ: ಯತೀಂದ್ರ

ಮೈಸೂರು: ವಿಧಾನ ಪರಿಷತ್ ಜೆಡಿಎಸ್ ಸದಸ್ಯ ಡಾ.ಸೂರಜ್ ರೇವಣ್ಣ ಬಂಧನ ವಿಷಯದಲ್ಲಿ ಯಾವುದೇ ಷಡ್ಯಂತ್ರವಿಲ್ಲ ಎಂದು ವಿಧಾನ ಪರಿಷತ್ ಸದಸ್ಯ ಡಾ.ಯತೀಂದ್ರ ಸಿದ್ದರಾಮಯ್ಯ ಹೇಳಿದರು.

ಸುದ್ದಿಗಾರರೊಂದಿಗೆ ಮಾತನಾಡಿದ ಅವರು, ಲೈಂಗಿಕ ದೌರ್ಜನ್ಯದ ಬಗ್ಗೆ ಸೂರಜ್ ವಿರುದ್ಧ ಯುವಕನೊಬ್ಬ ದೂರು ಕೊಟ್ಟಿದ್ದಾನೆ. ತಪ್ಪು ಯಾರೇ ಮಾಡಿದ್ದರೂ ತಪ್ಪೇ. ಪೊಲೀಸರು ನಿಷ್ಪಕ್ಷಪಾತ ತನಿಖೆ ನಡೆಸುತ್ತಿದ್ದಾರೆ. ತನಿಖೆಯಿಂದ ಸತ್ಯಾಸತ್ಯತೆ ಹೊರಬರಲಿದೆ' ಎಂದರು.

ಪೆಟ್ರೋಲ್ ಹಾಗೂ ಡೀಸೆಲ್ ಬೆಲೆ ಏರಿ ವಿರುದ್ಧ ಪ್ರತಿಭಟಿಸಲು ಬಿಜೆಪಿಯವರಿಗೆ ಯಾವುದೇ ನೈತಿಕ ಹಕ್ಕಿಲ್ಲ. ದೇಶದಲ್ಲಿ ತೈಲ ಬೆಲೆ ಏರಿಕೆಯಾಗಲು ಬಿಜೆಪಿಯೇ ಕಾರಣ. ಚುನಾವಣೆ ಸಂದರ್ಭದಲ್ಲಿ ಕಡಿಮೆ ಮಾಡಿದರು. ಈಗ ಬೆಲೆ ಏರಿಕೆ ಮಾಡಲಾಗಿದೆ' ಎಂದು ಪ್ರತಿಕ್ರಿಯಿಸಿದರು.

ಚನ್ನಪಟ್ಟಣ ಕ್ಷೇತ್ರದ ಗ್ರೌಂಡ್ ರಿಯಾಲಿಟಿ ನನಗೆ ಗೊತ್ತಿಲ್ಲ. ಉಪ ಚುನಾವಣೆಗೆ ಸಂಬಂಧಿಸಿದಂತೆ ನಮ್ಮ ಪಕ್ಷದ ವರಿಷ್ಠರು, ಅಲ್ಲಿನ ಸ್ಥಳೀಯ ಮುಖಂಡರು ಹಾಗೂ ಕಾರ್ಯಕರ್ತರು ಸೇರಿ ಅಭ್ಯರ್ಥಿ ಆಯ್ಕೆ ಮಾಡುತ್ತಾರೆ ಎಂದು ಹೇಳಿದರು.

ಕೊಲೆ ಪ್ರಕರಣ: ತನಿಖೆಗೆ ಆಗ್ರಹ

ಹುಬ್ಬಳ್ಳಿ: ಉತ್ತರ ಕರ್ನಾಟಕ ಆಟೋ ಚಾಲಕರ ಸಂಘದ ಅಧ್ಯಕ್ಷರಾದ ಶೇಖರಯ್ಯ ಮಠಪತಿಯವರ ಮಗ ಆಕಾಶ್ ಕೊಲೆ ಪ್ರಕರಣಕ್ಕೆ ಸಂಬಂಧಿಸಿದಂತೆ ಸೂಕ್ತ ರೀತಿಯಲ್ಲಿ ತನಿಖೆಯಾಗಬೇಕು. ಅಲ್ಲದೇ

ಮಠಪತಿಯವರ ಕುಟುಂಬಕ್ಕೆ ಆ ದೇವರು ನೋವನ್ನು ಸಹಿಸುವ ಶಕ್ತಿ ನೀಡಲಿ' ಎಂದು ಶಾಸಕ ಮಹೇಶ್ ಟೆಂಗಿನಕಾಯಿ ಹೇಳಿದರು.

ಸುದ್ದಿಗಾರರೊಂದಿಗೆ ಮಾತನಾಡಿದ ಅವರು, ಶೇಖರಯ್ಯ ಮಠಪತಿಯವರ ಮಗನ ಕೊಲೆ ಪ್ರಕರಣದ ಬಗ್ಗೆ ಸ್ಪಷ್ಟತೆ ಇಲ್ಲ. ಈಗಾಗಲೇ ಮಠಪತಿಯವರು ಹೇಳಿರುವ ರೀತಿಯಲ್ಲಿ ಹತ್ಯೆಯಾಗಿದೆ ಎಂದು ಹೇಳಲಾಗುತ್ತಿದೆ. ಈ ಬಗ್ಗೆ ಪೊಲೀಸರ ಜೊತೆಗೆ ಮಾತನಾಡಿದ್ದೇನೆ. ಪ್ರಕರಣದ ಬಗ್ಗೆ ಕುಲಂಕೂಷವಾಗಿ ತನಿಖೆ ನಡೆಸಿ ಸೂಕ್ತ ಕ್ರಮಗಳನ್ನು ಜರುಗಿಸಬೇಕಿದೆ. ಇನ್ನು ಮರಣೋತ್ತರ ಪರೀಕ್ಷೆಯಲ್ಲಿ ಕೇವಲ ಹಣೆಗೆ ಮಾತ್ರವೇ ಹೊಡೆತ ಬಿದ್ದಿರುವ ಬಗ್ಗೆ ಮಾಹಿತಿ ನೀಡಿದ್ದಾರೆ. ಈ ಬಗ್ಗೆ ಪೊಲೀಸ್ ಇಲಾಖೆಯು ಸೂಕ್ತ ತನಿಖೆ ನಡೆಸಿ ಕಾನೂನು ರೀತಿಯಲ್ಲಿ ಕ್ರಮಗಳನ್ನು ಜರುಗಿಸಬೇಕಿದೆ' ಎಂದು ಮಹೇಶ್ ಟೆಂಗಿನಕಾಯಿ ಆಗ್ರಹಿಸಿದರು.

ವಿಶ್ವವಾಣಿ

ಸಂಪಾದಕೀಯ

ಪರೀಕ್ಷಾ ಅಕ್ರಮ ತಡೆಗೆ ಕಠಿಣ ಕಾನೂನು ಸ್ವಾಗತಾರ್ಹ

ನೀಟ್ ಮತ್ತು ನೆಟ್ ಪರೀಕ್ಷೆಯಲ್ಲಾದ ಲೋಪಗಳು ಪರೀಕ್ಷಾ ವ್ಯವಸ್ಥೆಯ ಬಗ್ಗೆಯೇ ಗಂಭೀರ ಪ್ರಶ್ನೆಗಳನ್ನು ಮೂಡಿಸಿದೆ. ಎನ್‌ಟಿಎ ಏಜೆನ್ಸಿಯ ವಿಶ್ವಾಸಾರ್ಹತೆಗೆ ಬಲವಾದ ಪೆಟ್ಟು ಕೊಟ್ಟಿವೆ. ಪರೀಕ್ಷೆಗಳಿಗೆ ಸಿದ್ಧರಾಗಲು ವಿದ್ಯಾರ್ಥಿಗಳು ಬಹಳಷ್ಟು ಸಮಯ, ಶಕ್ತಿ ಮತ್ತು ಹಣವನ್ನು ವ್ಯಯಿಸುತ್ತಾರೆ. ಕೆಲವು ವಿದ್ಯಾರ್ಥಿಗಳು ಯಾವುದೇ ಕೋಚಿಂಗ್ ಪಡೆಯದೆ ತಿಂಗಳುಗಳ ಕಾಲ ತಾವಾಗಿಯೇ ಅಧ್ಯಯನ ನಡೆಸಿರುತ್ತಾರೆ. ಅವರು ಎರಡನೆಯ ಬಾರಿ ಪರೀಕ್ಷೆ ಬರೆಯುವಂತಹ ಪರಿಸ್ಥಿತಿ ಸೃಷ್ಟಿಸುವುದು, ಅವರು ಮಾನಸಿಕವಾಗಿ ಸಂಕಟ ಅನುಭವಿಸುವಂತೆ ಮಾಡುವುದು ಎಷ್ಟರಮಟ್ಟಿಗೆ ಸರಿ? ಪರೀಕ್ಷೆ ನಡೆಸಲು ಅಗತ್ಯವಿರುವ ಅತ್ಯುತ್ತಮ ತಂತ್ರಜ್ಞಾನ ಲಭ್ಯವಿರು ವಾಗ ಎನ್‌ಟಿಎ ಅಥವಾ ಇತರ ಯಾವುದೇ ಸಂಸ್ಥೆಗೆ ಲೋಪರಹಿತವಾದ ಪರೀಕ್ಷೆ ನಡೆಸಲು ಸಾಧ್ಯವಾಗ ಬೇಕು. ಸರಿಯಾದ ಯೋಜನೆ ಇದ್ದಲ್ಲಿ, ಕಟ್ಟುನಿಟ್ಟಿನ ಕ್ರಮಗಳನ್ನು ಕೈಗೊಂಡಲ್ಲಿ ಲೋಪಗಳಿಗೆ ಆಸ್ಪದ ಇಲ್ಲದಂತೆ ಪರೀಕ್ಷೆ ನಡೆಸಲು ಸಾಧ್ಯವಿದೆ. ಈಗ ಎದುರಾಗಿರುವ ಸಮಸ್ಯೆಗಳನ್ನು ಇತ್ಯರ್ಥಪಡಿಸಿ, ಅವು ಮುಂದೆ ಮತ್ತೆ ಎದುರಾಗದಂತೆ ನೋಡಿಕೊಳ್ಳಬೇಕು. ಈಗಾಗಲೇ ನೆಟ್ ಪರೀಕ್ಷೆಯಲ್ಲಾದ ಲೋಪಗಳ ಕುರಿತು ತನಿಖೆ ಮಾಡಲು ಪ್ರಕರಣವನ್ನು ಸಿಬಿಐಗೆ ಹಸ್ತಾಂತರಿಸಲಾಗಿದೆ. ಪ್ರಕರಣದ ತನಿಖೆಯೂ ಪ್ರಗತಿಯಲ್ಲಿದ್ದು, ಈಗಾಗಲೇ ಕೆಲವರನ್ನು ಬಂಧಿಸಿ ವಿಚಾರಣೆ ಮಾಡಲಾಗುತ್ತಿದೆ. ಇದರ ಹಿಂದೆ ಬಹುದೊಡ್ಡ ಜಾಲವೇ ಇದ್ದಂತಿದೆ. ಹಾಗಾಗಿ ತಪ್ಪೆಸಗಿದ ಎಲ್ಲರನ್ನೂ ಪತ್ತೆ ಹಚ್ಚಿ, ನಿರ್ದಾಕ್ಷಿಣ್ಯವಾಗಿ ಕಾನೂನು ಕ್ರಮ ಕೈಗೊಳ್ಳಬೇಕು. ಆ ಮೂಲಕ ಮತ್ತೆ ಯಾರೂ ಇಂತಹ ಪ್ರಯತ್ನಕ್ಕೆ ಕೈ ಹಾಕದಂತೆ ಸಂದೇಶ ರವಾನಿಸಬೇಕು. ಈ ನಡುವೆ ಕೇಂದ್ರ ಸರಕಾರ ಸ್ಪರ್ಧಾತ್ಮಕ ಪರೀಕ್ಷೆಗಳ ಅಕ್ರಮ ತಡೆಗೆ ಜೂ.21 ರಿಂದಲೇ ಪೂರ್ವಾನ್ವಯವಾಗುವಂತೆ ಕಠಿಣ ಕಾನೂನನ್ನು ದೇಶಾದ್ಯಂತ ಜಾರಿ ಮಾಡಿದ್ದು ಸ್ವಾಗತಾರ್ಹ. ಸ್ಪರ್ಧಾತ್ಮಕ ಪರೀಕ್ಷೆಗಳಲ್ಲಿ ಅಕ್ರಮ ಎಸಗಿದ ವರಿಗೆ ಕನಿಷ್ಠ 5 ವರ್ಷದಿಂದ ಗರಿಷ್ಠ 10 ವರ್ಷಗಳ ಸೆರೆವಾಸ ಮತ್ತು ಗರಿಷ್ಠ 1 ಕೋಟಿ ರು.ವರೆಗೂ ದಂಡ ವಿಧಿಸಲು ನೂತನ ಕಾಯಿದೆಯಲ್ಲಿ ಅವಕಾಶವಿದೆ. ಈ ಕಾಯಿದೆ ಕಟ್ಟುನಿಟ್ಟಾಗಿ ಜಾರಿಯಾಗಲಿ. ಆ ಮೂಲಕ ಪರೀಕ್ಷಾ ಅಕ್ರಮ ಗಳಿಗೆ ಕಡಿವಾಣ ಬೀಳಲಿ.

ಸೊಂಪಾದಕೀಯ

ಕತ್ತೆ ಹಾಲು ಹಿಡಿಬೇಕು..

ಅತ್ತೆಗೊಂದು ಕಾಲ, ಸೊಸೆಗೊಂದು ಕಾಲ ಅನ್ನೋ ಗಾದೆ ಮಾತನ್ನ ನಾವು ಕೇಳಿದ್ದೇವೆ. ಆದರೆ ಈ ವಿಷಯ ಕೇಳಿದರೆ ಕತ್ತೆಗೊಂದು ಕಾಲ ಅಂತ ಹೇಳೋ ಅನಿವಾರ್ಯತೆ ಎದುರಾಗುತ್ತದೆ. ಯಾಕಂದ್ರೆ ಇದು ಕತ್ತೆಗೆ ಇರೋ ಡಿಮ್ಯಾಂಡ್ ವಿಷಯದ್ದು. ಹಾಗೆ ನೋಡಿದರೆ ಕತ್ತೆ ಹಾಲಿಗೆ ಇರೋ ಡಿಮ್ಯಾಂಡ್ ಇದು. ಕತ್ತೆ ಹಾಲಿಗೆ ಈಗ ಪ್ರತಿ ಲೀಟರ್‌ಗೆ 1350 ರುಪಾಯಿ ಆಗಿದೆಯಂತೆ. ಆದರೆ ಈ ಸುದ್ದಿ ಕೇಳಿ ಕತ್ತೆ ಹಾಲು ಯಾರು ಮಾರಾಟ ಮಾಡುತ್ತಾರೆ. ಅದರ ಮಾರಾಟ ಮಳಿಗೆ ಎಲ್ಲಿದೆ? ಕತ್ತೆ ಹಾಲನ್ನು ಹಸುವಿನ ಹಾಲಿನಂತೆ ಅಂಗಡಿಯಲ್ಲಿ ಮಾರಾಟ ಮಾಡ್ತಾರೆಯೇ ಅನ್ನೋ ಪ್ರಶ್ನೆಗಳು ಮೂಡುತ್ತವೆ. ಆದರೆ ಕತ್ತೆ ಹಾಲನ್ನು ದೈನಂದಿನ ಬಳಕೆಗೆ ಬಳಸದೆ ಕೇವಲ ಅದರ ಔಷಧೀಯ ಗುಣಗಳಿಗಾಗಿ ಬಳಸಲಾಗುತ್ತದೆ ಅನ್ನೋದು ವಾಸ್ತವ. ಹಾಗೆ ನೋಡಿದರೆ, ಮೇಕೆ ಮತ್ತು ಒಂಟೆ ಹಾಲಿಗೂ ಈ ರೀತಿಯ ಔಷಧೀಯ ಗುಣಗಳಿದ್ದರೂ ಕತ್ತೆ ಹಾಲು ಅವೆರಡಕ್ಕಿಂತ ಜಾಸ್ತಿ ಎಫೆಕ್ಟಿವ್ ಅಂತೆ. ಹಾಗಾಗಿ ಕೆಲಸಕ್ಕೆ ಬಾರದ ಕತ್ತೆ ಅಂತ ಬಯ್ಯೋರಿಗೆ ಕತ್ತೆ ಹಾಲಿಗೂ ಬೆಲೆ ಇದೆ ಅಂತ ಹೇಳಬೇಕಾಗಿದೆ. ಅಂತಾರಾಷ್ಟ್ರೀಯ ಮಾರುಕಟ್ಟೆಯಲ್ಲಿ ಕತ್ತೆಯ ಹಾಲಿಗೆ ಬೇಡಿಕೆ ಇದೆಯಂತೆ. ದೆಹಲಿಯ ಮಹಿಳೆಯೊಬ್ಬರು ಕತ್ತೆ ಹಾಲಿನಿಂದ ಲಿಪ್ ಬಾಮ್, ಸೋಪ್, ಸೌಂದರ್ಯ ವರ್ಧಕಗಳನ್ನು ತಯಾರಿಸುತ್ತಾರಂತೆ. ಹಾಗಾಗಿ ಸೆದರವಾದ ಹುಡುಗಿಯೊಬ್ಬಳಿಗೆ ಮುತ್ತು ಕೊಡುವ ಮುಂಚೆ ಆಕೆ ತುಟಿಗೆ ಕತ್ತೆ ಹಾಲಿನ ಲಿಪ್ ಬಾಮ್ ಹಚ್ಚಿಕೊಂಡಿರುವ ಎಲ್ಲ ಸಾಧ್ಯತೆ ಇರುತ್ತದೆ ಅನ್ನೋದನ್ನು ಗಮನದಲ್ಲಿ ಇಟ್ಟುಕೊಂಡಿರಬೇಕಾಗುತ್ತದೆ. ಒಂದು ಹುಡುಗಿಯನ್ನ, ನೋಡೋಕೆ ಇಷ್ಟ್ ಚೆನ್ನಾಗಿದ್ದೀರಲ್ಲ ನೀವು ಯಾವ ಸೋಪಲ್ಲಿ ಸ್ನಾನ ಮಾಡೋದು ಅಂತ ಕೇಳಿದ್ರೆ, ಕತ್ತೆ ಹಾಲಿನ ಸೋಪ್ ಅನ್ನೋ ಉತ್ತರವೂ ಬರಬಹುದು. ಅಷ್ಟೇ ಅಲ್ಲದೆ ಕತ್ತೆ ಹಾಲಿಗೆ ಕೆಲವೊಂದು ರೋಗಗಳನ್ನು ಗುಣಪಡಿಸೋ ಶಕ್ತಿ ಇದೆಯಂತೆ. ಆದರೆ ಕೆಲಸಕ್ಕೆ ಬಾರದ ಕತ್ತೆಗಳಿಗೆ ಬುದ್ಧಿ ಕಲಿಸೋ ಶಕ್ತಿ ಕತ್ತೆ ಹಾಲಿನಲ್ಲಿ ಇದೆಯೇ ಅನ್ನೋದು ಇನ್ನಷ್ಟೇ ಗೊತ್ತಾಗಬೇಕಿದೆ. ಒಟ್ಟಿನಲ್ಲಿ ಕಾರ್ಯವಾಸಿ ಕತ್ತೆ ಕಾಲು ಹಿಡಿ ಅನ್ನೋ ಮಾತಿನಂತೆ ಈಗ ಕಾರ್ಯ ವಾಸಿ ಅಲ್ಲ, ರೋಗ ವಾಸಿ ಆಗಲು ಕತ್ತೆ ಬೇಕಿದೆ. ಆದರೆ ಹಿಡಿಯಬೇಕಾಗಿರೋದು ಕತ್ತೆಯ ಕಾಲನ್ನಲ್ಲ, ಕತ್ತೆ ಹಾಲನ್ನ.

ಸಂಪಾದಕರ ಸದ್ಯಶೋಧನೆ

ಟೈಮ್ ಝೋನ್ ಎಂಬ ಕಿರಿಕಿರಿ

ಅಮೆರಿಕದಲ್ಲಿರುವಾಗ ನೀವು ಯಾವ ಟೈಮ್ ಝೋನ್(ಸಮಯದ ಅಂತರದ ವಲಯ)ದಲ್ಲಿದ್ದೀರಿ ಎಂಬುದು ಬಹಳ ಮುಖ್ಯ. ನ್ಯೂಯಾರ್ಕಿನಲ್ಲಿರುವ ನೀವು ಬೆಳಗ್ಗೆ ಏಳು ಗಂಟೆಗೆ ಎದ್ದು, ಸ್ಯಾನ್ ಫ್ರಾನ್ಸಿಸ್ಕೊದಲ್ಲಿರುವ ಸ್ನೇಹಿತನಿಗೆ ಫೋನ್ ಮಾಡಿದರೆ, ಆತ ಒಂದೋ ನಿಮ್ಮ ಕರೆಯನ್ನು ಸ್ವೀಕರಿಸಲಿಕ್ಕಿಲ್ಲ. ಒಂದು ವೇಳೆ ಸ್ವೀಕರಿಸಿದರೆ, ನಿಮಗೆ ಶಾಪ ಹಾಕದೇ ಹೋಗುವುದಿಲ್ಲ. ಕಾರಣ ಆಗ ಆತನಿಗೆ ಬೆಳಗಿನ ನಾಲ್ಕು ಗಂಟೆ. ಅಂದರೆ ಅಮೆರಿಕದ ಪೂರ್ವ ತುದಿಯಲ್ಲಿರುವ ನ್ಯೂಯಾರ್ಕಿನಿಂದ ಪಶ್ಚಿಮ ತುದಿಯಲ್ಲಿರುವ ಸ್ಯಾನ್ ಫ್ರಾನ್ಸಿಸ್ಕೊಗೆ ಮೂರು ಗಂಟೆಗಳ ಸಮಯದ ಅಂತರ. ನ್ಯೂಯಾರ್ಕಿನಲ್ಲಿ ಬೆಳಗ್ಗೆ ಏಳು ಗಂಟೆಗೆ ಉಪಾಹಾರ ಮುಗಿಸಿ, ಆರೂಕಾಲು ಗಂಟೆ ವಿಮಾನ ಪ್ರಯಾಣ ಮಾಡಿ, ಸ್ಯಾನ್ ಫ್ರಾನ್ಸಿಸ್ಕೊಕ್ಕೆ ಬಂದರೆ, ಅಲ್ಲೂ ಆಗ ಉಪಾಹಾರದ ಸಮಯವೇ. ಒಂದು ವೇಳೆ ನೀವು ಬೆಳಗ್ಗೆ ಏಳು ಗಂಟೆಗೆ, ಸ್ಯಾನ್ ಫ್ರಾನ್ಸಿಸ್ಕೊದಲ್ಲಿ ಉಪಾಹಾರ ಮುಗಿಸಿ, ಆರೂಕಾಲು ಗಂಟೆ ವಿಮಾನ ಪ್ರಯಾಣ ಮಾಡಿ, ನ್ಯೂಯಾರ್ಕ್ ತಲುಪುವ ಹೊತ್ತಿಗೆ ಸಾಯಂಕಾಲ (ನಾಲ್ಕೂವರೆ) ಕಾಫಿ ಸಮಯ. ಹೆಚ್ಚು ಕಮ್ಮಿ ಇಡೀ ದಿನ ಹೋದಂತೆ. ಆರೂಕಾಲು ಗಂಟೆ ವಿಮಾನ ಪ್ರಯಾಣ ಮಾಡಿದ್ದರೂ, ಸಮಯದ ಅಂತರದಿಂದ ಆ ದಿನವೆಲ್ಲ ಕಳೆದುಹೋದ ಹಾಗೆ. ನೀವು ಸ್ಯಾನ್ ಫ್ರಾನ್ಸಿಸ್ಕೊದಿಂದ ನ್ಯೂಯಾರ್ಕಿಗೆ ಬಂದು, ಮರುದಿನ ವಾಪಸ್ ಸ್ಯಾನ್ ಫ್ರಾನ್ಸಿಸ್ಕೊಗೆ ಹೋದರೆ, ಅಂದರೆ ಅಮೆರಿಕದ ಒಂದು ತುದಿಯಿಂದ ಮತ್ತೊಂದು ತುದಿಗೆ, ಬಂದು ಹೋದರೆ, ತಲೆಯೆಲ್ಲ ಅಯೋಮಯ. ಅಂದ ಹಾಗೆ ಅಮೆರಿಕದಲ್ಲಿ ಐದು ಟೈಮ್ ಝೋನ್‌ಗಳಿವೆ. ಅಂದರೆ ಒಂದು ತುದಿಯಿಂದ ಮತ್ತೊಂದು ತುದಿಗೆ ಹೋಗುವುದರೊಳಗೆ, ಐದು ಬೇರೆ ಬೇರೆ ಟೈಮ್ ಝೋನ್‌ಗಳಲ್ಲಿ ಸಂಚರಿಸಬೇಕು. ಒಂದರಿಂದ ಮತ್ತೊಂದಕ್ಕೆ ಮೂರು, ಎರಡು ಗಂಟೆಯ ಸಮಯದ ಅಂತರ. ಇದು ಪ್ರಯಾಣಿಕರಿಗೊಂದೇ ಅಲ್ಲ, ಎಲ್ಲರಿಗೂ ಕಿರಿಕಿರಿಯೇ. ಸ್ಯಾನ್ ಫ್ರಾನ್ಸಿಸ್ಕೊ ಅಥವಾ ಲಾಸ್ ಏಂಜಲೀಸ್‌ನಲ್ಲಿರುವವರು ಮಧ್ಯಾಹ್ನ ಊಟ ಮುಗಿಸಿ ಎರಡು ಗಂಟೆಗೆ ಕಂಪ್ಯೂಟರ್ ಮುಂದೆ ಕುಳಿತು, ವಾಷಿಂಗ್ಟನ್ ಡಿಸಿಯಲ್ಲಿರುವ ತಮ್ಮದೇ ಸಂಸ್ಥೆಯ ಅಲ್ಲಿನ ಸಹೋದ್ಯೋಗಿಗೆ ಇಮೇಲ್ ಮಾಡಿದರೆ, ಅವರು ಅಂದಿನ ಕೆಲಸ ಮುಗಿಸಿ, ಮನೆಗೆ ಹೊರಟಿರುತ್ತಾರೆ. ಈ ಎಲ್ಲ ಸಂಗತಿಗಳನ್ನು ಗಮನಿಸಿಯೇ ಅಮೆರಿಕದಲ್ಲಿರುವವರು ಒಬ್ಬರಿಗೆ ಫೋನ್ ಮಾಡಬೇಕು, ಪ್ರಯಾಣಿಸಬೇಕು, ಸಂವಹನ ಮಾಡಬೇಕು. ಅಂದರೆ ಒಂದೇ ದೇಶದ, ಆದರೆ ಬೇರೆ ಊರಿನಲ್ಲಿರುವ ವ್ಯಕ್ತಿಗಳ ಜತೆ ವ್ಯವಹರಿಸುವಾಗ, ಸಮಯದ ಅಂತರವನ್ನು ಪರಿಗಣಿಸುವುದು ಮೊದಲ ಕೆಲಸ. ಅದನ್ನು ಮನಸ್ಸಿನಲ್ಲಿಟ್ಟುಕೊಂಡೇ ಎಲ್ಲ ಕೆಲಸ ಮಾಡಬೇಕು. ಕೆನಡದಲ್ಲಿ ಇನ್ನೂ ಒಂದು ಟೈಮ್ ಝೋನ್ ಹೆಚ್ಚು. ಪಶ್ಚಿಮದಿಂದ ಪೂರ್ವಕ್ಕೆ, ಅಂದರೆ ಒಂದು ತುದಿಯಿಂದ, ಇನ್ನೊಂದು ತುದಿಗೆ ಆರು ಸಮಯ ವಲಯಗಳು. ಇದರಿಂದ ಆ ದೇಶ ಎಷ್ಟು ಅಗಲವಾಗಿರಬಹುದು ಅಥವಾ ವಿಸ್ತಾರವಾಗಿರಬಹುದು ಎಂಬುದನ್ನು ಊಹಿಸಬಹುದು. ಜಗತ್ತಿನಲ್ಲಿ ಅತಿ ಹೆಚ್ಚು ಟೈಮ್ ಝೋನ್‌ಗಳಿರುವ ದೇಶವೆಂದರೆ ರಷ್ಯಾ. ಅಲ್ಲಿ ಹನ್ನೊಂದು ಟೈಮ್ ಝೋನ್‌ಗಳಿವೆ. ರಷ್ಯಾದ ಒಂದು ಟೈಮ್ ಝೋನ್, ಭಾರತದ ಒಂದು ಟೈಮ್ ಝೋನ್‌ಗೆ ಸಮನಾಗಿದೆ. ಅಂದರೆ ಭಾರತ ಮತ್ತು ರಷ್ಯಾದಲ್ಲಿ ಏಕಕಾಲಕ್ಕೆ ಒಂದು ವಲಯದಲ್ಲಿ ಒಂದೇ ಸಮಯ ಇದೆ. ರಷ್ಯಾದ ಒಂದು ನಗರದಲ್ಲಿ ಭಾನುವಾರವಿದ್ದರೆ ಮತ್ತೊಂದು ನಗರದಲ್ಲಿ ಶನಿವಾರವೇ ಇರುತ್ತದೆ. ಇನ್ನೊಂದು ನಗರದಲ್ಲಿ ಆಗಲೇ ಸೋಮವಾರವಾಗಿರುತ್ತದೆ. ನಿನ್ನೆ, ಇಂದು ಮತ್ತು ನಾಳೆಯನ್ನು ಒಂದೇ ದೇಶದಲ್ಲಿ ನೋಡಲು ಸಾಧ್ಯವಾಗುವುದು ಆ ದೇಶದಲ್ಲೊಂದೇ. ಅಂದ ಹಾಗೆ ಭಾರತದಲ್ಲಿರುವುದು ಒಂದೇ ಟೈಮ್ ಜೋನ್. ವಿಸ್ತಾರದಲ್ಲಿ ಅಮೆರಿಕದಷ್ಟೇ ಚೀನಾವೂ ವಿಶಾಲ ದೇಶ. ಆದರೆ ಚೀನಾ ಮಾತ್ರ ರಾಷ್ಟ್ರೀಯ ಏಕತೆ ದೃಷ್ಟಿಯಿಂದ ಒಂದೇ ಟೈಮ್ ಜೋನ್ (ಬೀಜಿಂಗ್ ಟೈಮ್) ನನ್ನು ಇಟ್ಟುಕೊಂಡಿದೆ.

ಸಂತೋಷದ ಪ್ರಭಾವಳಿ ಹೆಚ್ಚುತ್ತಿದೆ

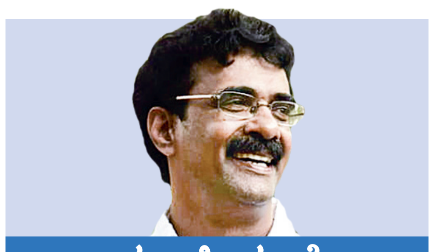

ಮೂರ್ತಿಪೂಜೆ

ಆರ್.ಟಿ.ವಿಠ್ಠಲಮೂರ್ತಿ
vveditoped@gmail.com

ಕಳೆದ ವಾರ ರಾಜ್ಯ ಬಿಜೆಪಿಯ ನಾಯಕರೊಬ್ಬರು ಪಕ್ಷದ ರಾಷ್ಟ್ರೀಯ ಪ್ರಧಾನ ಕಾರ್ಯದರ್ಶಿ ಬಿ.ಎಲ್.ಸಂತೋಷ್ ಅವರನ್ನು ಸಂಪರ್ಕಿಸಿದ್ದಾರೆ. ಈ ಸಂದರ್ಭದಲ್ಲಿ ಅವರ ಜತೆ ಮಾತನಾಡಿದ ಸಂತೋಷ್ ಅವರು, ಆರು ತಿಂಗಳ ಕಾಲ ಸಹನೆಯಿಂದಿರಿ. ಎಲ್ಲವೂ ಸರಿ ಹೋಗುತ್ತದೆ ಎಂದರಂತೆ. ಅವರ ಈ ಮಾತು ಕರ್ನಾಟಕದ ಬಿಜೆಪಿ ಪಾಳಯದಲ್ಲಿ ಕುತೂಹಲ ಮೂಡಿಸಿದೆಯಷ್ಟೇ ಅಲ್ಲ, ಮುಂದಿನ ಆರು ತಿಂಗಳಲ್ಲಿ ನಡೆಯಬಹುದಾದ ಬೆಳವಣಿಗೆಗಳ ಬಗ್ಗೆ ಚರ್ಚೆ ಶುರುವಾಗುವಂತೆ ಮಾಡಿದೆ. ಅಂದ ಹಾಗೆ ವಿಧಾನಸಭಾ ಚುನಾವಣೆಯ ನಂತರ ಮಂಕಾಗುತ್ತಾ ಹೋಗಿದ್ದ ಬಿ.ಎಲ್.ಸಂತೋಷ್ ಸುತ್ತಲಿನ ಪ್ರಭಾವಳಿ ಲೋಕಸಭಾ ಚುನಾವಣೆಯ ನಂತರ ಹೊಳಪು ಪಡೆಯುತ್ತಿರುವುದು ನಿಜ. ಇತ್ತೀಚೆಗೆ ಕೇಂದ್ರದ ಸಚಿವ ಸಂಪುಟ ಅಸ್ತಿತ್ವಕ್ಕೆ ಬಂತಲ್ಲ? ಈ ಸಂದರ್ಭದಲ್ಲಿ ಕರ್ನಾಟಕದಿಂದ ಸೋಮಣ್ಣ ಅವರ ಹೆಸರು ಸಂಪುಟಕ್ಕೆ ಸೇರುವಂತೆ ಮಾಡಿದವರು ಸಂತೋಷ್.

ಅಂದ ಹಾಗೆ ಈ ಹಿಂದೆ ಸೋಮಣ್ಣ ಅವರ ವಿಷಯದಲ್ಲಿ ಕೇಂದ್ರ ಗೃಹ ಸಚಿವ ಅಮಿತ್ ಶಾ ಅವರಿಗೆ ದೊಡ್ಡ ಮಟ್ಟದ ವಿಶ್ವಾಸ ಬೆಳೆಯಲು ಕಾರಣರಾದವರೇ ಅವರು. ಕರ್ನಾಟಕದ ಲಿಂಗಾಯತರು ಸಾಲಿಡ್ಡಾಗಿ ಯಡಿಯೂರಪ್ಪ ಅವರ ಜತೆಗಿದ್ದಾರೆ ಎಂಬುದು ಸುಳ್ಳು. ಅವಕಾಶ ಕೊಟ್ಟರೆ ಲಿಂಗಾಯತ ಶಕ್ತಿಯನ್ನು ಸೆಳೆಯಲು ಸೋಮಣ್ಣ ಸಮರ್ಥರು ಅಂತ ಸಂತೋಷ್ ಕೊಟ್ಟ ಭರವಸೆ ಅಮಿತ್ ಶಾ ಅವರಿಗೆ ಅಪ್ಯಾಯಮಾನವಾಗಿ ಕೇಳಿಸಿತ್ತು. ಹೀಗಾಗಿ ವಿಧಾನಸಭಾ ಚುನಾವಣೆಯ ಸಂದರ್ಭದಲ್ಲಿ ಕರ್ನಾಟಕಕ್ಕೆ ಬಂದ ಅಮಿತ್ ಶಾ ಅವರು ಸ್ವತಃ ಯಡಿಯೂರಪ್ಪ ಉಪಸ್ಥಿತರಿದ್ದ ಪ್ರಚಾರ ಸಭೆಯಲ್ಲಿ ಮಾತನಾಡುತ್ತಾ, ಈ ಸಲ ಸೋಮಣ್ಣ ಅವರು ಗೆದ್ದು ಪಕ್ಷ ಅಧಿಕಾರಕ್ಕೆ ಬಂದರೆ ಸೋಮಣ್ಣ ತುಂಬ ಎತ್ತರದ ಸ್ಥಾನಕ್ಕೆ ಹೋಗುತ್ತಾರೆ ಎಂದಿದ್ದರು.

ಅವತ್ತು ಅವರಾಡಿದ ಮಾತು ಯಡಿಯೂರಪ್ಪ ಕ್ಯಾಂಪಿಗೆ ಕಹಿಯಾಗಿ ಕೇಳಿಸಿತ್ತಲ್ಲದೆ, ಬಿಜೆಪಿ ಅಧಿಕಾರಕ್ಕೆ ಬಂದರೆ ಸೋಮಣ್ಣ ಮುಖ್ಯಮಂತ್ರಿ ಹುದ್ದೆಯ ರೇಸಿನಲ್ಲಿರುತ್ತಾರೆ ಎಂಬ ಮೆಸೇಜು ತಲುಪುವಂತೆ ಮಾಡಿತ್ತು. ಪರಿಣಾಮ? ಯಡಿಯೂರಪ್ಪ ಕ್ಯಾಂಪು ಸೋಮಣ್ಣ ಅವರ ವಿರುದ್ಧ ಮುಗಿಬಿದ್ದು ಚಾಮರಾಜನಗರ ಮತ್ತು ವರುಣಾ ಕ್ಷೇತ್ರಗಳಲ್ಲಿ ಸೋಲುವಂತೆ ಮಾಡಿತ್ತು. ವಾಸ್ತವವಾಗಿ ಸೋಮಣ್ಣ ಅವರ ಸೋಲು ಪರೋಕ್ಷವಾಗಿ ಸಂತೋಷ್ ಅವರ ಸೋಲೇ ಆಗಿತ್ತು. ಹೀಗಾಗಿ ಈ ಅವಮಾನಕ್ಕೆ ಪ್ರತಿಯಾಗಿ ಸೇಡು ತೀರಿಸಿಕೊಳ್ಳಲು ಕಾಯುತ್ತಿದ್ದ ಸಂತೋಷ್, ಲೋಕಸಭಾ ಚುನಾವಣೆಯ ಫಲಿತಾಂಶ ಬರುತ್ತಿದ್ದಂತೆಯೇ ಆ್ಯಕ್ಟಿವ್ ಆದರು. ಅಂದ ಹಾಗೆ ಈ ಸಲ ಮೋದಿ ಸಂಪುಟಕ್ಕೆ ಲಿಂಗಾಯತರ ಕೋಟಾದಿಂದ ಯಾರನ್ನು ಪರಿಗಣಿಸಬೇಕು ಎಂಬ ವಿಷಯ ಬಂದಾಗ ಮಾಜಿ ಮುಖ್ಯಮಂತ್ರಿಗಳಾದ ಬಸವರಾಜ ಬೊಮ್ಮಾಯಿ, ಜಗದೀಶ್ ಶೆಟ್ಟರ್ ಮತ್ತು ಯಡಿಯೂರಪ್ಪ ಅವರ ಪುತ್ರ ಬಿ.ವೈ.ರಾಘವೇಂದ್ರ ಅವರ ಹೆಸರುಗಳು ರೇಸಿನಲ್ಲಿದ್ದವು.

ಆದರೆ ಕಳೆದ ಲೋಕಸಭಾ ಚುನಾವಣೆಯಲ್ಲಿ ಟಿಕೆಟ್ ಸಿಗಲಿಲ್ಲ ಅಂತ ತಿರುಗಿಬಿದ್ದು ಕಾಂಗ್ರೆಸ್ ಸೇರಿದ್ದ, ಮತ್ತದೇ ಕಾಲಕ್ಕೆ ತಮ್ಮನ್ನು ಚುಚ್ಚಿದ್ದ ಜಗದೀಶ್ ಶೆಟ್ಟರ್ ಮಂತ್ರಿಯಾಗುವುದನ್ನು ಸಂತೋಷ್ ಸಹಿಸುವುದು ಹೇಗೆ? ಇದೇ ರೀತಿ ಯಡಿಯೂರಪ್ಪ ಮತ್ತು ಪ್ರಹ್ಲಾದ್ ಜೋಷಿ ಕ್ಯಾಂಪಿನ ನಡುವೆ ಜೀಕಾಡುವ ಬಸವರಾಜ ಬೊಮ್ಮಾಯಿ ವಿಷಯದಲ್ಲೂ ಸಂತೋಷ್ ಅವರಿಗೆ ಸಮಾಧಾನವಿಲ್ಲ. ಉಳಿದಂತೆ ರಾಘವೇಂದ್ರ ಅವರ ಹೆಸರನ್ನು ಸಂತೋಷ್ ಒಪ್ಪುವ ಮಾತು ದೂರವೇ ಉಳಿಯಿತು. ಹಾಗಂತಲೇ ಅಮಿತ್ ಶಾ ಅವರ ಜತೆ ಚರ್ಚಿಸುವಾಗ ಬೊಮ್ಮಾಯಿ ಕಾಲದಲ್ಲಿ ನಾವು ರಾಜ್ಯ ಕಳೆದುಕೊಂಡೆವು. ಇನ್ನು ಪಕ್ಷ ಬದಲಿಸುವುದನ್ನು ಹವ್ಯಾಸ ಮಾಡಿಕೊಂಡಿರುವ ಶೆಟ್ಟರ್ ಅವರನ್ನು ನಂಬುವುದು ಹೇಗೆ? ಅಂತ ಸಂತೋಷ್ ಹೇಳಿದರಂತೆ.

ಉಳಿದಂತೆ ರಾಘವೇಂದ್ರ ಅವರಿಗೆ ಮಂತ್ರಿಗಿರಿ ಕೊಡುವ ವಿಷಯದಲ್ಲಿ ಮೋದಿ-ಅಮಿತ್ ಶಾ ಜೋಡಿಗೇ ಆಸಕ್ತಿ ಇಲ್ಲದ್ದರಿಂದ ಸಂತೋಷ್ ಅವರು 'ಸಂಪುಟಕ್ಕೆ ಸೋಮಣ್ಣ ಸೇರಿದರೆ ಬೆಸ್ಟು. ಏಕೆಂದರೆ ಒಂದು ಕಡೆಯಿಂದ ಒಕ್ಕಲಿಗ ಮತ ಬ್ಯಾಂಕನ್ನು ಜೆಡಿಎಸ್‌ನ ಕುಮಾರಸ್ವಾಮಿ ಕ್ರೋಢೀಕರಿಸುತ್ತಾರೆ. ಮತ್ತೊಂದು ಕಡೆಯಿಂದ ಸೋಮಣ್ಣ ಅವರು ಗಣನೀಯ ಪ್ರಮಾಣದ ಲಿಂಗಾಯತ ಮತಗಳನ್ನು ಕ್ರೋಢೀಕರಿಸುತ್ತಾರೆ' ಅಂತ ಹೇಳಿದಾಗ ಯಸ್ ಯಸ್ ಎಂದಿದ್ದಾರೆ ಅಮಿತ್ ಶಾ. ಆದರೆ ಇದಕ್ಕೊಂದು ಕಾರಣ ಕೊಡಬೇಕಲ್ಲ? ಹಾಗಂತಲೇ ಮುಖ್ಯಮಂತ್ರಿಗಳಾದವರಿಗೆ ರಾಜ್ಯ ದರ್ಜೆ ಸ್ಥಾನಮಾನ ಕೊಡುವುದು ಗೌರವವಲ್ಲ. ಹೀಗಾಗಿ ಮುಂದೆ ನೋಡೋಣ ಅಂದವರು ಶೆಟ್ಟರ್, ಬೊಮ್ಮಾಯಿ ಹೆಸರನ್ನು ಬ್ಯಾಕ್ ಡೋರಿಗೆ ತಳ್ಳಿದ್ದಾರೆ.

ಬಿಜೆಪಿಯಲ್ಲಿ ಘಟಿಸಲಿದೆ ಕ್ರಾಂತಿ?

ಈ ಮಧ್ಯೆ ಆರು ತಿಂಗಳು ಸಹನೆಯಿಂದಿರಿ ಅಂತ ಸಂತೋಷ್ ಹೇಳಿದ ಮಾತು ರಾಜ್ಯ ಬಿಜೆಪಿಯನ್ನು ವಶಪಡಿಸಿಕೊಳ್ಳುವ ಮುನ್ಸೂಚನೆ ಎಂಬುದು ಯಡಿಯೂರಪ್ಪ ವಿರೋಧಿಗಳ ಮಾತು. ಅವರ ಪ್ರಕಾರ, ವಿಧಾನಸಭಾ ಚುನಾವಣೆಯ ನಂತರ ಯಡಿಯೂರಪ್ಪ ಕ್ಯಾಂಪಿನ ಹಿಡಿತಕ್ಕೆ ಹೋದ ರಾಜ್ಯ ಬಿಜೆಪಿ, ಇನ್ನು ಆರು ತಿಂಗಳಲ್ಲಿ ಸಂತೋಷ್ ಹಿಡಿತಕ್ಕೆ ಬರಲಿದೆ. ಅರ್ಥಾತ್, ಈಗ ರಾಜ್ಯ ಬಿಜೆಪಿಯ ಆಯಕಟ್ಟಿನಲ್ಲಿರುವ ಹಲವರು ಸೈಡ್ ಲೈನಿಗೆ ಸರಿದು ಸಿ.ಟಿ.ರವಿ, ಬಸನಗೌಡ ಪಾಟೀಲ್ ಯತ್ನಾಳ್ ಸೇರಿದಂತೆ ಹಲವರು ಪಕ್ಷದ ಆಯಕಟ್ಟಿನ ಜಾಗಗಳನ್ನು ಆಕ್ರಮಿಸಿಕೊಳ್ಳಲಿದ್ದಾರೆ.

ಅಂದ ಹಾಗೆ ರಾಜ್ಯ ಬಿಜೆಪಿಯ ಮುಂಚೂಣಿಯಲ್ಲಿರುವ ಟೀಮಿನಿಂದ ಸಿದ್ದರಾಮಯ್ಯ ನೇತೃತ್ವದ ಸರಕಾರದ ವಿರುದ್ಧ ಪರಿಣಾಮಕಾರಿ ಹೋರಾಟ ನಡೆಯುತ್ತಿಲ್ಲ. ಈಗೇನಿದ್ದರೂ ಪೆಟ್ರೋಲ್, ಡೀಸೆಲ್ ಬೆಲೆ ಏರಿಕೆಯಂತಹ ಹೋಲ್‌ಸೇಲ್ ವಿಷಯಗಳನ್ನು ಹಿಡಿದುಕೊಂಡು ಬೀದಿಗಿಳಿಯುವ ಕೆಲಸ ವಾಗುತ್ತಿದೆ. ಆದರೆ ವಾಸ್ತವದಲ್ಲಿ ಸಿಎಂ, ಡಿಸಿಎಂ ಮತ್ತು ಮಂತ್ರಿ ಪಡೆಯ ವಿರುದ್ಧದ ಆರೋಪಗಳನ್ನು ಹಿಡಿದು ಹೋರಾಟ ಸಂಘಟಿಸಬೇಕು. ಇವತ್ತು ಲೋಕೋಪಯೋಗಿ ಇಲಾಖೆಯಲ್ಲಿ ನಾಲ್ಕು ಸಾವಿರ ಕೋಟಿಯ ಟೆಂಡರ್ ಹಗರಣ ನಡೆದ ಆರೋಪವಿದೆ. ಬಿಬಿಎಂಪಿಯ ನೂರೈವತ್ತು ಆಸ್ತಿಗಳನ್ನು ಅಡವಿಟ್ಟು ಮೂರು ಸಾವಿರ ಕೋಟಿ ರು. ಸಾಲ ತರಲು ಸರಕಾರ ಹೊರಟಿದೆ. ಇದೇ ರೀತಿ ಬಿಬಿಎಂಪಿಯನ್ನು ಐದು ಭಾಗಗಳಾಗಿ ವಿಭಜಿಸುವ ಹುನ್ನಾರ ನಡೆಯುತ್ತಿದೆ. ವಾಸ್ತವವಾಗಿ ರಾಜ್ಯ ಬಿಜೆಪಿ ಇಂತಹ ವಿಷಯಗಳನ್ನು ಮುಂದಿಟ್ಟುಕೊಂಡು ಹೋರಾಡಬೇಕು. ಆಗ ಸಿಎಂ, ಡಿಸಿಎಂ ಕನಲುತ್ತಾರೆ. ಆದರೆ ಸಿಎಂ, ಡಿಸಿಎಂ ಕನಲುವಂತಹ ಯಾವುದೇ ವಿಷಯಗಳನ್ನು ಹಿಡಿದು ಹೋರಾಡಲು ಬಿಜೆಪಿಯ ಫ್ರಂಟ್ ಲೈನಿನಲ್ಲಿರುವ ನಾಯಕರು ರೆಡಿ ಇಲ್ಲ. ಹೀಗಾಗಿ ಇಂತಹ ವಿಷಯಗಳಲ್ಲಿ ವರಿಷ್ಠರಿಗೆ ದೂರು ರವಾನೆ ಯಾಗುತ್ತಲೇ ಇದೆ. ಮತ್ತು ಕೆಲವೇ ಕಾಲದಲ್ಲಿ ಪಕ್ಷಕ್ಕೆ ಮೇಜರ್ ಸರ್ಜರಿ ಆಗಲಿದೆ ಎಂಬುದು ಈ ಬಣದ ಮಾತು.

ಚನ್ನಪಟ್ಟಣದಲ್ಲಿ ಡಿಕೆಶಿ ಸ್ಪರ್ಧಿಸುತ್ತಾರಾ?

ಈ ಮಧ್ಯೆ ಎಚ್.ಡಿ.ಕುಮಾರಸ್ವಾಮಿ ಅವರ ರಾಜೀನಾಮೆಯಿಂದ ತೆರವಾಗಿರುವ ಚನ್ನಪಟ್ಟಣ ವಿಧಾನಸಭಾ ಕ್ಷೇತ್ರದ ಮೇಲೆ ಉಪಮುಖ್ಯಮಂತ್ರಿ ಡಿ.ಕೆ.ಶಿವಕುಮಾರ್ ಕಣ್ಣಿಟ್ಟಿದ್ದಾರೆ. ಪಕ್ಷ ಮತ್ತು ಜನ ಬಯಸಿದರೆ ಚನ್ನಪಟ್ಟಣದ ಉಪ ಚುನಾವಣೆಯಲ್ಲಿ ಸ್ಪರ್ಧಿಸದೆ ವಿಧಿಯಿಲ್ಲ ಅಂತ ಡಿಕೆಶಿ ಕೂಡಾ ಹೇಳಿದ್ದಾರೆ. ಆದರೆ ವಾಸ್ತವದಲ್ಲಿ ಅವರು ಸ್ಪರ್ಧೆಗೆ ತಯಾರಿದ್ದಾರಾ? ಅಂತ ನೋಡಲು ಹೋದರೆ ಫಿಫ್ಟಿ ಫಿಫ್ಟಿ ಚಾನ್ಸಿನ ಲಕ್ಷಣ ಕಾಣುತ್ತದೆ. ಅರ್ಥಾತ್, ಉಪಚುನಾವಣೆಯ ಕಣದಲ್ಲಿ ದೇವೇಗೌಡರ ಕುಟುಂಬದವರು ಸ್ಪರ್ಧಿಸಿದರೆ ಮಾತ್ರ ಡಿಕೆಶಿ ಕಣಕ್ಕಿಳಿಯಲಿದ್ದಾರೆ. ಕಾರಣ? ಲೋಕಸಭಾ ಚುನಾವಣೆಯಲ್ಲಿ ಬೆಂಗಳೂರು ಗ್ರಾಮಾಂತರ ಕ್ಷೇತ್ರದಿಂದ ದೇವೇಗೌಡರ ಅಳಿಯ ಡಾ.ಮಂಜುನಾಥ್ ಸ್ಪರ್ಧಿಸಿ ತಮ್ಮ ಸಹೋದರ ಡಿ.ಕೆ.ಸುರೇಶ್ ಅವರನ್ನು ಸೋಲಿಸಿದ ಬೆಳವಣಿಗೆ ಡಿಕೆಶಿ ಕೆರಳುವಂತೆ ಮಾಡಿದೆ.

ಹೀಗಾಗಿ ಚನ್ನಪಟ್ಟಣದಲ್ಲಿ ದೇವೇಗೌಡರ ಕುಟುಂಬದ ಯಾರೇ ಸ್ಪರ್ಧಿಸಿದರೂ ಕಣಕ್ಕಿಳಿಯುವುದು ಡಿಕೆಶಿ ಥಿಂಕಿಂಗು. ಈ ಮಧ್ಯೆ ಶಾಸಕ ಸ್ಥಾನಕ್ಕೆ ರಾಜೀನಾಮೆ ನೀಡಿರುವ ಕುಮಾರಸ್ವಾಮಿ ಅವರಿಗೆ, ಚನ್ನಪಟ್ಟಣದಿಂದ ತಮ್ಮ ಪುತ್ರ ನಿಖಿಲ್ ಕುಮಾರಸ್ವಾಮಿ ಅವರನ್ನು ಕಣಕ್ಕಿಳಿಸುವ ಬಯಕೆ ಇಲ್ಲ. ಹಾಗಂತ ಬಿಜೆಪಿಯ ಸಿ.ಪಿ.ಯೋಗೇಶ್ವರ್ ಅವರಿಗೆ ಕ್ಷೇತ್ರ ಬಿಟ್ಟು ಕೊಡುವ ಇರಾದೆಯೂ ಇಲ್ಲ. ಕಾರಣ? ಇದು ಹೇಳಿ ಕೇಳಿ ಜೆಡಿಎಸ್‌ನ ಭದ್ರಕೋಟೆ ಎನಿಸಿಕೊಂಡಿರುವ ಕ್ಷೇತ್ರ. ಹೀಗಾಗಿ ಯೋಗೇಶ್ವರ್ ಅವರಿಗೆ ಈ ಕ್ಷೇತ್ರ ಬಿಟ್ಟುಕೊಡುವ ವಿಷಯದಲ್ಲಿ ಜೆಡಿಎಸ್‌ನ ಸ್ಥಳೀಯ ಕಾರ್ಯಕರ್ತರಿಗೂ ಒಲವಿಲ್ಲ.

ಈ ಮಧ್ಯೆ ಚನ್ನಪಟ್ಟಣ ಕ್ಷೇತ್ರದ ಬಿಜೆಪಿ ಟಿಕೆಟ್ಟನ್ನು ಯೋಗೇಶ್ವರ್ ಅವರಿಗೆ ಕೊಡಲು ಮಾಜಿ ಮುಖ್ಯಮಂತ್ರಿ ಯಡಿಯೂರಪ್ಪ ಕೂಡಾ ರೆಡಿ ಇಲ್ಲ. ಹೀಗಾಗಿ ಉಪ ಚುನಾವಣೆಯ ಕಣಕ್ಕೆ ಪಕ್ಷದ ಕಾರ್ಯಕರ್ತರೊಬ್ಬರನ್ನು ಇಳಿಸಲು ಕುಮಾರಸ್ವಾಮಿ ರೆಡಿ ಆಗಬೇಕು. ಆದರೆ ಆ ವಿಷಯದಲ್ಲೂ ಅವರಿಗೆ ಹೇಳಿಕೊಳ್ಳುವಂತಹ ಆಸಕ್ತಿ ಇಲ್ಲ. ಯಾಕೆಂದರೆ ಕಾರ್ಯಕರ್ತರೊಬ್ಬರನ್ನು ಕಣಕ್ಕಿಳಿಸಿ ತಾವು ಗೆಲ್ಲಿಸುವುದು, ಅನಂತರ ಅವರು ಆಪರೇಷನ್ ಹಸ್ತಕ್ಕೆ ಒಳಗಾಗಿ ಕಾಂಗ್ರೆಸ್ ಸೇರುವ ಕೆಲಸವಾದರೆ ಏನು ಗತಿ ಎಂಬುದು ಅವರ ಅನುಮಾನ. ಇಂತಹ ಅನುಮಾನದಲ್ಲಿರುವ ಕುಮಾರಸ್ವಾಮಿಯವರು ಇದ್ದಕ್ಕಿದ್ದಂತೆ ಡಾ.ಮಂಜುನಾಥ್ ಅವರ ಪತ್ನಿ ಅನಸೂಯ ಅವರನ್ನು ಕಣಕ್ಕಿಳಿಸಬಹುದು ಎಂಬುದು ಡಿಕೆಶಿ ಪಡೆಯ ಥಿಂಕಿಂಗು. ಹೀಗಾಗಿ ಉಪಚುನಾವಣೆಯ ಕಣಕ್ಕಿಳಿಯುವ ಸಂದೇಶ ರವಾನಿಸಿರುವ ಡಿಕೆಶಿ, ಆ ಮೂಲಕ ಕಾಂಗ್ರೆಸ್ ಕಾರ್ಯಕರ್ತರನ್ನು ಒಗ್ಗೂಡಿಸುವ ಕೆಲಸ ಮಾಡಿದ್ದಾರೆ.

ಸಿದ್ದು ಮುಂದಿದೆ ನಿಜವಾದ ಸವಾಲು

ಇನ್ನು ಐವತ್ತು ವರ್ಷಗಳ ಹಿಂದೆ ಮುಖ್ಯಮಂತ್ರಿ ದೇವರಾಜ ಅರಸು ಎದುರಿಸಿದ್ದ ಸವಾಲನ್ನು ಇವತ್ತು ಸಿಎಂ ಸಿದ್ದರಾಮಯ್ಯ ಎದುರಿಸುವ ಸನ್ನಿವೇಶ ಸೃಷ್ಟಿಯಾಗಿದೆ. ಅವತ್ತು ಭೂ ಸುಧಾರಣಾ ಕಾಯ್ದೆಗೆ ತಿದ್ದುಪಡಿ ತಂದು, ಉಳುವವನೇ ಹೊಲದೊಡೆಯ ಎಂಬ ಮಂತ್ರ ಜಪಿಸಿದ್ದ ಅರಸರು ಇದಕ್ಕಾಗಿ ಪ್ರಬಲ ವರ್ಗಗಳ ವಿರೋಧ ಎದುರಿಸಬೇಕಾಯಿತು. ಕಾರಣ? ಉಳುವವನೇ ಭೂ ಒಡೆಯನಾಗಲು ಪ್ರಬಲ ವರ್ಗಗಳ ಕೈಲಿದ್ದ ಭೂಮಿಯನ್ನು ಕಿತ್ತು ಕೊಡಬೇಕಿತ್ತು. ಇಷ್ಟಾದರೂ ಅರಸರು ಜಗ್ಗಲಿಲ್ಲ. ತಮ್ಮ ಗುರಿ ಸಾಧನೆಯ ವಿಷಯದಲ್ಲಿ ಅವರು ನೂರಕ್ಕೆ ನೂರರಷ್ಟು ಯಶಸ್ವಿಯಾಗದಿದ್ದರೂ ವ್ಯವಸ್ಥೆಯಲ್ಲಿ ದೊಡ್ಡ ಮಟ್ಟದ ಪರಿವರ್ತನೆ ತರುವಲ್ಲಿ ಯಶಸ್ವಿಯಾದರು. ಅಂದ ಹಾಗೆ ಈಗ ಸಿದ್ದರಾಮಯ್ಯ ಅವರ ಸರದಿ. ಕಾರಣ? ಅವರ ಸರಕಾರ ಜಾರಿಗೆ ತಂದ ಗ್ಯಾರಂಟಿ ಯೋಜನೆಗಳಿಗೆ ಈಗ ಹಣ ಸಾಲುತ್ತಿಲ್ಲ. ಅದೇ ಕಾಲಕ್ಕೆ ಗ್ಯಾರಂಟಿ ಯೋಜನೆಗಳಿಗೆ ಹಣ ಒದಗಿಸುವ ಕೆಲಸದಿಂದ ಶಾಸಕರಿಗೆ ನಿರೀಕ್ಷಿತ ಪ್ರಮಾಣದ ಅನುದಾನ ಸಿಗುತ್ತಿಲ್ಲ. ಪರಿಣಾಮ? ಶಾಸಕರ ಅಸಮಾಧಾನ ದಿನದಿಂದ ದಿನಕ್ಕೆ ಜಾಸ್ತಿಯಾಗುತ್ತಿದೆ.

ಈ ಬೆಳವಣಿಗೆ ಸಹಜವಾಗಿ ಸಿದ್ದರಾಮಯ್ಯ ಅವರಿಗೆ ಕಸಿವಿಸಿಯುಂಟು ಮಾಡಿದೆ. ಹಾಗಂತ ಅವರು ಗ್ಯಾರಂಟಿ ಯೋಜನೆಗಳನ್ನು ಕೈ ಬಿಡುವ ಸ್ಥಿತಿಯಲ್ಲಿಲ್ಲ. ಅದೇ ಕಾಲಕ್ಕೆ ಶಾಸಕರ ಅಸಮಾಧಾನವನ್ನು ನಿರ್ಲಕ್ಷಿಸುವ ಸ್ಥಿತಿಯಲ್ಲೂ ಇಲ್ಲ. ಇಂತಹ ಸಂದಿಗ್ಧತೆಯಲ್ಲಿರುವ ಸಿದ್ದರಾಮಯ್ಯ ಗ್ಯಾರಂಟಿಗಳಿಗಾಗಿ ಪರ್ಯಾಯ ಮೂಲ ಹುಡುಕುವುದು ಅನಿವಾರ್ಯ. ಈ ದಿಸೆಯಲ್ಲಿ ಅವರಿಗೆ ಆಪ್ತರು ಹಲವು ಸಲಹೆಗಳನ್ನು ನೀಡಿದ್ದಾರೆ. ಅದರ ಪ್ರಕಾರ, ರಾಜ್ಯದಲ್ಲಿ ಒಟ್ಟು 1.15 ಲಕ್ಷ ಎಕರೆ ಯಷ್ಟು ಸರಕಾರಿ ಭೂಮಿ ಪ್ರಭಾವಿಗಳಿಂದ ಒತ್ತುವರಿ ಯಾಗಿದೆ. ಇದನ್ನು ತೆರವು ಮಾಡುವ ಕೆಲಸಕ್ಕೆ ಕೈ ಹಾಕಬೇಕು ಎಂಬುದು ಒಂದು ಸಲಹೆ. ಇದೇ ರೀತಿ ಬೆಂಗಳೂರು- ಮೈಸೂರು ಎಕ್ಸ್ ಪ್ರೆಸ್ ಹೈವೇ ಯೋಜನೆಗೆ ಕೊಟ್ಟ ಹೆಚ್ಚುವರಿ ಭೂಮಿಯನ್ನು ವಶಪಡಿಸಿಕೊಳ್ಳಬೇಕು ಎಂಬುದು ಮತ್ತೊಂದು ಸಲಹೆ.

ಅದರ ಪ್ರಕಾರ ಈ ಯೋಜನೆಗಾಗಿ ಎಂಟು ಸಾವಿರ ಎಕರೆಯಷ್ಟು ಹೆಚ್ಚುವರಿ ಭೂಮಿ ನೀಡಲಾಗಿದೆ. ಈ ಭೂಮಿಯ ಪ್ರತಿ ಎಕರೆಗೆ ಇವತ್ತು ಹತ್ತು ಕೋಟಿ ರೂ ಮೌಲ್ಯವಿದೆ. ಹೀಗಾಗಿ ಇದನ್ನು ವಶಪಡಿಸಿಕೊಂಡರೆ ಸರಕಾರದ ಆರ್ಥಿಕ ಶಕ್ತಿ ಗಟ್ಟಿಯಾಗುತ್ತದೆ. ಆದರೆ ಇದನ್ನು ಮಾಡಲು ದೊಡ್ಡ ಮಟ್ಟದ ಇಚ್ಛಾಶಕ್ತಿ ಬೇಕು. ಯಾಕೆಂದರೆ ಪ್ರಬಲ ವರ್ಗಗಳ ಹಿಡಿತದಲ್ಲಿದ್ದ ಭೂಮಿಯನ್ನು ಕಿತ್ತು ಕೊಡುವುದಕ್ಕಿಂತ, ಪ್ರಭಾವಿಗಳ ಹಿಡಿತದಲ್ಲಿರುವ ಭೂಮಿಯನ್ನು ಕಿತ್ತುಕೊಳ್ಳುವುದು ಕಷ್ಟ. ಸಿದ್ದರಾಮಯ್ಯ ಇದನ್ನು ಸಾಧಿಸುತ್ತಾರಾ? ಅಂತ ಕಾದು ನೋಡಬೇಕು.

ಲೀಗ್ ಬಾರದ ಮಾತ್ರಕ್ಕೆ ಭಾರತ ಸಂವಿಧಾನ ವಂಚಿತವಾಗಬೇಕೆ?

ಅಭಿಮತ

ಸುಧಾಕರ ಹೊಸಳ್ಳಿ
vveditoped@gmail.com

ಭಾರತಕ್ಕೊಂದು ಸ್ವಂತ ಸಂವಿಧಾನ ರಚನೆ ಆಗಬೇಕೆಂಬ ಸದುದ್ದೇಶದಿಂದ ಡಿಸೆಂಬರ್ 9, 1946ರಲ್ಲಿ ಸಂವಿಧಾನ ರಚನಾ ಸಭೆಯು ತನ್ನ ಕಾರ್ಯ ಆರಂಭ ಮಾಡಿದಾಗ ಡಿಸೆಂಬರ್ 13, 1946ಕ್ಕೆ ನೆಹರುರವರು ಭಾರತ ಸಂವಿಧಾನದ ಚೌಕಟ್ಟು ಹೇಗಿರಬೇಕು ಎಂಬುದರ ಕುರಿತು ಗಣರಾಜ್ಯ ನಿರ್ಣಯವನ್ನು ಮಂಡಿಸುತ್ತಾರೆ. ಆ ನಿರ್ಣಯವನ್ನು ಮುಸ್ಲಿಂ ಲೀಗ್ ಸಭೆಗೆ ಹಾಜರಾಗುವವರೆಗೂ ಮುಂದೂಡಬೇಕೆಂದು ಜಯಕ್ಕರ್ ತಿದ್ದುಪಡಿ ಮಂಡಿಸಿದಾಗ, ಆ ನಿರ್ಣಯ ಮುಂದೂಡಬೇಕೆಂಬ ತಿದ್ದುಪಡಿಯ ಕುರಿತು ಮಾತನಾಡಲು ನಿಂತ ಶ್ಯಾಮ್ ಪ್ರಸಾದ್ ಮುಖರ್ಜಿ ಮುಸ್ಲಿಂ ಲೀಗ್ ಬರಲಿಲ್ಲ ಎಂಬ ಕಾರಣಕ್ಕಾಗಿ ಸಂವಿಧಾನ ರಚನೆ ನಿಲ್ಲಿಸಲು ಸಾಧ್ಯವಿಲ್ಲ. ಭಾರತ ತನ್ನೊಡಲಿನ ಪರಂಪರೆಯ ಆಧಾರಗಳನ್ನು ಇಟ್ಟು ಸಂವಿಧಾನ ರಚಿಸಿಯೇ ತೀರಬೇಕು. ಬಾರದವರಿಗಾಗಿ ಭಾರತಾಂಬೆಯ ಕಾರ್ಯ ನಿಲ್ಲುವುದಿಲ್ಲ ಎಂದು ಗುಡುಗಿದ್ದರು. ಮುಖರ್ಜಿಯವರನ್ನು ಕೇವಲ ರಾಜಕೀಯ ನೆಲೆಯಲ್ಲಿ ನಿಂತು ನೋಡಲು ಸಾಧ್ಯವಿಲ್ಲ. ಈ ನೆಲಮೂಲದ ಸಂಸ್ಕೃತಿಯ ಪ್ರತೀಕವಾಗಿ ಸಂವಿಧಾನ ರಚಿತವಾಗಬೇಕು. ಪರಕೀಯತೆಯ ಯಾವ ಸೊಗಡು ಮತ್ತು ಯಾವುದೇ ಮುಲಾಜು ಸಂವಿಧಾನದ ಭಾಗವಾಗದೆಂದು ಆಗ್ರಹಿಸಿದ್ದ ಧೀಮಂತ.

ಜೂನ್ 23ರ ಮುಖರ್ಜಿ ಹುತಾತ್ಮತೆಯ ದಿವಸವನ್ನು ದಾಸ್ಯದ ಸಂವಿಧಾನ ಸೃಷ್ಟಿ ತಡೆಗಟ್ಟಿದ ಐತಿಹಾಸಿಕ ಕೊಡುಗೆಯ ದಿವಸವಾಗಿಯೂ ಸ್ಮರಿಸಬಹುದು.

ಈ ನಿರ್ಣಯಕ್ಕೆ ತನ್ನದೇ ಆದ ಮಹತ್ವವಿದೆ. ಅಷ್ಟಕ್ಕೂ ನಾವು ಇಲ್ಲಿ ಕುಳಿತಿರುವುದು ನಮ್ಮ ವೈಯಕ್ತಿಕ ಬಲದಿಂದಲ್ಲ. ನಾವು ಈ ಮಹಾನ್ ದೇಶದ ಜನರನ್ನು ಪ್ರತಿನಿಧಿಸುತ್ತಿದ್ದೇವೆ ಎಂದು ಹೇಳಿಕೊಳ್ಳುತ್ತೇವೆ. ನಮ್ಮ ಮಂಜೂರಾತಿಯು ಬ್ರಿಟಿಷ್ ಸಂಸತ್ತು ಅಲ್ಲ; ನಮ್ಮ ಮಂಜೂರಾತಿಯು ಬ್ರಿಟಿಷ್ ಸರಕಾರವಲ್ಲ, ನಮ್ಮ ಮಂಜೂರಾತಿಯೂ ಭಾರತದ ಜನ ಸಮುದಾಯ. ಕೆಲವು ನಿಯಮ ನಿಬಂಧನೆಗಳನ್ನು ರಚಿಸುವುದಷ್ಟೇ ಅಲ್ಲ. ನಾವು ಇಲ್ಲಿ 9ನೇ ಡಿಸೆಂಬರ್ 1946 ರಲ್ಲಿ ಏಕೆ ಸಭೆ ಸೇರಿದ್ದೇವೆ ಎನ್ನುವುದನ್ನು ಕುರಿತು ಭಾರತದ ಜನತೆಗೆ ಮೂರ್ತರೂಪದಲ್ಲಿ ಏನಾದರು ಹೇಳಬೇಕಾಗುತ್ತದೆ.

ಡಾ. ಜಯಕರ್ ಅವರು ಹೇಳಿದ್ದೇ ಸರಿಯಾದ ನಿಲುವಾಗಿದ್ದರೆ, ಆಗ ಈ ಸಂವಿಧಾನ ರಚನಾಸಭೆಯನ್ನು ಕರೆಯಬೇಕಾದ ಅಗತ್ಯವೇ ಇರಲಿಲ್ಲ. ದಿಟದಲ್ಲಿ ಡಾ. ಜಯಕರ್ ಅವರು ಹಾಜರಾಗಬೇಕಾದ ಅವಶ್ಯಕತೆಯೇ ಇರಲಿಲ್ಲ. ಅವರು ಗವರ್ನರ್ ಜನರಲ್‌ಗೆ ತಿಳಿಸಬೇಕಾಗಿತ್ತು. 'ಮುಸ್ಲಿಂ ಲೀಗ್ ಮತ್ತು ಭಾರತದ ರಾಜ್ಯಗಳು ಹಾಜರಾಗದೇ ಇರುವುದರಿಂದ ಸಂವಿಧಾನ ರಚನಾಸಭೆ ಸಭೆಯನ್ನು ಕರೆಯುವಲ್ಲಿ ನೀವು ತಪ್ಪುಮಾಡುತ್ತಿದ್ದೀರಿ ಎಂದು ನಾನು ಭಾವಿಸಿರುವುದರಿಂದ ನಿಮ್ಮ ಆಹ್ವಾನ ಅಂಗೀಕರಿಸಲು ನನಗೆ ಸಾಧ್ಯವಾಗುತ್ತಿಲ್ಲ ಎಂದು ತಿಳಿಸಲು ವಿಷಾದಿಸುತ್ತೇನೆ. ಆದರೆ ಇಲ್ಲಿಗೆ ಬಂದು ಈ ವಿವಾದಾಂಶವನ್ನು ನಾವು ಎತ್ತುವುದೆಂದರೆ ಬಹುಮಟ್ಟಿಗೆ ಮುಸ್ಲಿಮ್ ಲೀಗ್‌ನ ಬೋನಿನೊಳಗೆ ನುಗ್ಗಿದಂತೆ ಸರಿ. ಆದು ಗ್ರೇಟ್ ಬ್ರಿಟನ್‌ನಲ್ಲಿರುವ ಪ್ರತಿಗಾಮಿಗಳ ಕೈಗಳನ್ನು ಬಲಪಡಿಸಿದಂತಾಗುತ್ತದೆ. ಆ ಕೆಲಸವನ್ನು ಮಾಡುವಲ್ಲಿ ಡಾ. ಜಯಕರ್ ಕೊನೆಯ ವ್ಯಕ್ತಿ ಎಂದು ನನಗೆ ಗೊತ್ತು. ನಾನು ಅವರ ಮತ್ತು ನಿಶ್ಚಿತಾಭಿಪ್ರಾಯವನ್ನು ಮೆಚ್ಚುತ್ತೇನೆ. ವಾಸ್ತವದಲ್ಲಿ ಏನಾದರೊಂದನ್ನು ಮಾಡಬೇಕೆಂದು ಬಯಸಿದವರು ಮುಂದೆ ಬಂದು, ತಮ್ಮ ದೃಷ್ಟಿಕೋನವನ್ನು ಮಂಡಿಸಲು ಸಮರ್ಥರಾಗಬೇಕು. ಆದರೆ ಈ ಸದನದಲ್ಲಿ ಮಂಡಿಸಲಾದ ಮುಗ್ಧವೆಂಬಂತೆ ತೋರುವ ತಿದ್ದುಪಡಿಯಲ್ಲಿ ಅಡಗಿರುವ ಮಹಾನ್ ಅಪಾಯ ಡಾ. ಜಯಕರ್ ಅವರಿಗೆ ಗೌರವಪೂರ್ಣವಾಗಿ ತೋರಿಸಿಯೂ ಕೊಡಬಹುದು. ಕಾಲಕ್ರಮದಲ್ಲಿ ಸಂದರ್ಭ ಬಂದಾಗ ಅವರು ಈ ತಿದ್ದುಪಡಿಯನ್ನು ಹಿಂದಕ್ಕೆ ಪಡೆಯುತ್ತಾರೆ ಎಂದು ನಾನು ನಿರೀಕ್ಷಿಸುತ್ತೇನೆ.

ಈ ಪ್ರಶ್ನೆಯ ಇನ್ನೊಂದು ಅಂಶವನ್ನು ಕುರಿತು ನಾನು ಕೆಲವು ಮಾತುಗಳನ್ನು ಆಡಲು ಇಷ್ಟಪಡುವ ನಿರ್ಣಯವೇನೋ ಇದೆ, ಆದರೆ ಅದನ್ನು ನಾವು ಹೇಗೆ ಅನುಷ್ಠಾನಗೊಳಿಸುತ್ತೇವೆ? ಈ ನಿರ್ಣಯ ಜಾರಿಗೆ ಬರುವಂತೆ ಮಾಡುವ ನಮ್ಮ ಪ್ರಯತ್ನವನ್ನು ತಡೆಯುವ, ನಾವು ಈಗಾಗಲೇ ನೋಡಿರುವ ಅಡೆ- ತಡೆ ಯಾವುವು? ಸಹಜವಾಗಿಯೇ ಮೊದಲನೆಯ ಅಡಚಣೆಯೆಂದರೆ ಸಂವಿಧಾನ ರಚನಾಸಭೆಯಲ್ಲಿ - ಲೀಗ್‌ನ ಅನುಪಸ್ಥಿತಿ. ನಿನ್ನೆ ಡಾ. ಜಯಕರ್ ಅವರು ಒಂದು ಭೋಜನಕೂಟದ ಸಾದೃಶ್ಯವನ್ನು ಅಲ್ಲೇ ಅವರು ಹೇಳಿದರು. ಅತಿಥಿಗಳನ್ನು ಆಹ್ವಾನಿಸಿದಾಗ ಕೆಲವು ಅತಿಥಿಗಳು ಬರದಿದ್ದರೆ? ಆಗ ಕೂಟವನ್ನು ಹೇಗೆ ನಡೆಸುತ್ತೀರಿ? ಆದರೆ ಈಗಾಗಲೇ ಬಂದಿರುವ ಅತಿಥಿಗಳ ಪಾಡೇನು ಎಂದು ಅವರು ಮರೆತಿದ್ದಾರೆ. ಒಂದು ಪಕ್ಷ ಅವರೇ ಆತಿಥೇಯರಾಗಿದ್ದು, ಆರು ಜನ ಅತಿಥಿಗಳನ್ನು ಆಹ ಅವರಲ್ಲಿ ಐವರು ಬಂದು ಒಬ್ಬರು ಗೈರುಹಾಜರಾಗಿದ್ದಾರೆ ಎಂದುಕೊಳ್ಳೋಣ. ಆ ಐದು ಜನರನ್ನು ಉಪವಾಸ ಕೆಡವುತ್ತಾರೆಯೆ? ಆರನೆಯವರು ಬಂದಿಲ್ಲ, ಆದ್ದರಿಂದ ನಿಮಗೂ ಊಟ ದೊರೆಯುವುದಿಲ್ಲ ಎಂದು ಹೇಳುತ್ತಾರೆಯೆ? ಖಂಡಿತವಾಗಿಯೂ ಇಲ್ಲ, ಇಲ್ಲೂ ಕೂಡ ಬಂದಿರುವವರ ಸ್ವಾತಂತ್ರ್ಯದ ಹಸಿವನ್ನು ತಣಿಸಬೇಕು.

ಚರ್ಚಿಲ್ ಹೇಳಿರುವುದೇನೆಂದರೆ, ಸಂವಿಧಾನ ರಚನಾಸಭೆಯಲ್ಲಿ ಮುಸ್ಲಿಮ್ ಲೀಗ್‌ನ ಗೈರುಹಾಜರಿಯು ಚರ್ಚಿನಲ್ಲಿ ಮದುವೆಯನ್ನು ಏರ್ಪಡಿಸಿದ್ದಾಗ ವಧುವು ನಾಪತ್ತೆಯಾದಂತೆ. ಭಾರತದ ರಾಜ್ಯಗಳು ಮತ್ತು ಮುಸ್ಲಿಮ್ ಲೀಗ್ ಕೂಡ ಯಾವಾಗ ಒಳಗೆ ಬರುತ್ತವೆಯೋ, ಮತ್ತು ಅಂತಿಮವಾಗಿ ಸಂವಿಧಾನ ರಚನಾಸಭೆಯು ಎಷ್ಟು ಜನ ವಧುಗಳನ್ನು ಪಡೆಯುತ್ತದೆಯೋ ನನಗೆ ಗೊತ್ತಿಲ್ಲ. ಏನೇ ಆಗಲಿ, ಅದು ಚರ್ಚಿಲ್ ಅವರ ಅಭಿಪ್ರಾಯವಾಗಿದ್ದರೆ, ಅವರು ಅತ್ಯಾಚಾರಿಯ ಪಾತ್ರವನ್ನು ವಹಿಸಬಾರದು. ಅವರು ಜಿನ್ನಾ ಅವರಿಗೆ ಭಾರತಕ್ಕೆ ಮರಳಿ ಹೋಗಿ ಸಂವಿಧಾನ ರಚನಾಸಭೆಯಲ್ಲಿ ಸೇರಿಕೊಂಡು ಭಾರತದ ಜನಸಮುದಾಯದ ಮುಂದೆ ತಮ್ಮ ಅಭಿಪ್ರಾಯವನ್ನು ಮಂಡಿಸುವಂತೆ ಹೇಳಬೇಕಾಗಿತ್ತು. ಮುಸ್ಲಿಮ್ ಲೀಗ್ ಬರಬಾರದು ಎಂದು ಯಾರೂ ಹೇಳಿಲ್ಲ. ದಿಟದಲ್ಲಿ, ಮುಸ್ಲಿಮ್ ಲೀಗ್ ಬರಬೇಕು ಮತ್ತು ಅದರಿಂದ ನಾವು ಮುಖಾಮುಖಿ ನೋಡಲು ಸಾಧ್ಯವಾಗುತ್ತದೆ ಎನ್ನುವುದು ನಮ್ಮ ಇಚ್ಛೆ, ಕಷ್ಟಗಳು ಇದ್ದರೆ, ಅಭಿಪ್ರಾಯಭೇದಗಳು ಇದ್ದರೆ, ಅವನ್ನು ಕೇವಲ ಬಹುಮತದಿಂದಲೇ ಅಂಗೀಕರಿಸಬೇಕು ಎಂದು ನಾವು ಬಯಸುವುದಿಲ್ಲ. ಅಂತಿಮ ಉಪಾಯವಾಗಿ ಅದನ್ನು ಮಾಡಬೇಕಾಗಿಬರಬಹುದು. ಆದರೆ ಭಾರತದ ಭಾವೀ ಸಂವಿಧಾನಕ್ಕೆ ಸಂಬಂಧಿಸಿದಂತೆ ಒಂದು ಒಪ್ಪಂದಕ್ಕೆ ಬರಲು ಪ್ರತಿಯೊಂದು ಪ್ರಯತ್ನವನ್ನೂ ಖಂಡಿತವಾಗಿಯೂ ಮಾಡಲಾಗುವುದು. ಆದರೆ ಮುಸ್ಲಿಮ್ ಲೀಗ್ ಅನ್ನು ಬರದಂತೆ ಏಕೆ ತಡೆಯಲಾಗುತ್ತಿದೆ, ನನ್ನ ಆರೋಪವೇನೆಂದರೆ ಬ್ರಿಟಿಷರ ನಿಲುವಿನಿಂದ ಮುಸ್ಲಿಮ್ ಲೀಗ್ ಪ್ರೋತ್ಸಾಹವನ್ನು ಪಡೆಯುತ್ತಿರುವುದರಿಂದ ಅದು ಬರುತ್ತಿಲ್ಲ. ಅದು ಬರೆದಿದ್ದರೆ ಸಂವಿಧಾನ ರಚನಾಸಭೆಯ ಅಂತಿಮ ತೀರ್ಮಾನವನ್ನು ಕುರಿತು ಅದು ನಿರಾಕರಣಾಧಿಕಾರವನ್ನು (ವೀಟೋ) ಚಲಾಯಿಸಬಹುದು ಎಂದು ಭಾವಿಸಿಕೊಳ್ಳುವಂತೆ ಮುಸ್ಲಿಮ್ ಲೀಗ್‌ಗೆ ಪ್ರೋತ್ಸಾಹವನ್ನು ಕೊಡಲಾಗುತ್ತಿದೆ. ವೀಟೋ ಅಧಿಕಾರವನ್ನು ಮುಸ್ಲಿಮ್ ಲೀಗ್‌ನ ಕೈಗಳಿಗೆ ಒಂದಲ್ಲ ಒಂದು ರೀತಿಯಲ್ಲಿ ಮತ್ತೆ ಕೊಡಲಾಗುತ್ತಿದೆ. ಈ ಮಹಾನ್ ಸಭೆಯ ಭಾವೀ ಚಟುವಟಿಕೆಗಳಿಗೆ ಬೆದರಿಕೆಯೊಡ್ಡುತ್ತಿರುವ ಅಪಾಯ ಇದಾಗಿದೆ.

ಮಾನ್ಯರೆ, ನಾನು ವಿವರವಾಗಿ ಚರ್ಚಿಸಲು ಹೋಗುವುದಿಲ್ಲ. ಏಕೆಂದರೆ ಬ್ರಿಟಿಷ್ ಹೇಳಿಕೆಗಳ ವಿವಿಧ ಉಪಬಂಧಗಳನ್ನು ಕುರಿತು ನಾನು ಚರ್ಚಿಸಲು ಇದು ಸಮಯವೂ ಅಲ್ಲ ಅಥವಾ ಸಂದರ್ಭವೂ ಅಲ್ಲ. ಆದರೆ ಖಂಡಿತವಾಗಿಯೂ ನಾನು ಇಷ್ಟನ್ನು ಹೇಳುತ್ತೇನೆ: ಸದ್ಯದ ಸಮಯದಲ್ಲಿ ಈ ಸಂವಿಧಾನ ರಚನಾಸಭೆಯು ಬ್ರಿಟಿಷರ ಒಂದು ಸೃಷ್ಟಿಯಾಗಿದ್ದರೂ, ಒಂದು ಸಲ ಅದು ಅಸ್ತಿತ್ವಕ್ಕೆ ಬಂದಿತೆಂದರೆ ಅದಕ್ಕೆ ಸಂಕಲ್ಪವಿದ್ದರೆ, ತನ್ನ ಹಕ್ಕನ್ನು ದೃಢವಾಗಿ ಹೇಳುವ ಅಧಿಕಾರವನ್ನು ಹೊಂದಿರುತ್ತದೆ. ಜಾತಿ, ಮತ, ಪಂಥ ಅಥವಾ ಸಮುದಾಯ ಏನೇ ಆಗಿರಲಿ ಭಾರತದ ಜನರ ಹಿತಕ್ಕಾಗಿ, ಭಾರತದ ಸ್ವಾತಂತ್ರ್ಯವನ್ನು ಗಳಿಸಲು ಯಾವುದು ಉತ್ತಮವೋ ಮತ್ತು ಯುಕ್ತವೋ ಅದನ್ನು ಮಾಡುತ್ತದೆ.

(ಲೇಖಕರು: ಹವ್ಯಾಸಿ ಬರಹಗಾರರು)

ಓದುಗರ ಓಣಿ

ಓದುಗರನ್ನು ಬಿಟ್ಟು ಇಲ್ಲಿ ಯಾರಿಗೂ ಪ್ರವೇಶವಿಲ್ಲ

ವಿದ್ಯಾರ್ಥಿಗಳಿಗೆ ನ್ಯಾಯ ಕೊಡಿ

ಇತ್ತೀಚಿಗೆ ಎನ್ ಟಿ ಎ ಯ ಪರೀಕ್ಷಾ ಅವಾಂತರಗಳು ಒಂದಲ್ಲ ಒಂದು ರೀತಿ ಸದ್ದು ಮಾಡುತ್ತಿವೆ. ನೆಟ್ ಪರೀಕ್ಷೆ ಆದ ಮಾರನೇ ದಿನವೇ ಪರೀಕ್ಷೆ ರದ್ದುಗೊಳಿಸಿದ್ದು, ಪ್ರಶ್ನೆ ಪತ್ರಿಕೆ ಲೀಕ್ ಭೀತಿಯಿಂದ ನೀಟ್ ಪಿಜಿ ಪರೀಕ್ಷೆಯನ್ನು ಪರೀಕ್ಷಾ ಹಿಂದಿನ ದಿನವೇ ಮುಂದೂಡಿದ್ದು, ಇವೆಲ್ಲಕ್ಕಿಂತ ಮುಖ್ಯವಾಗಿ ಯುಜಿ ನೀಟ್ 2024ರ ಪ್ರಶ್ನೆ ಪತ್ರಿಕೆ ಪೇಪರ್ ಲೀಕ್ ಪ್ರಕರಣ ಹಾಗೂ ಮೂರು ಪರೀಕ್ಷಾ ಕೇಂದ್ರದ ವಿದ್ಯಾರ್ಥಿಗಳಿಗೆ ಗ್ರೇಸ್ ಮಾರ್ಕ್ಸ್ ನೀಡಿ, ಅವರಿಗೆ ಪುನರ್ ಪರೀಕ್ಷೆ ನಡೆಸಿ ಮುಜುಗರಕ್ಕೆ ಒಳಗಾಗಿದೆ.

2024ರ ಯುಜಿ ನೀಟ್ ಪ್ರಶ್ನೆ ಪತ್ರಿಕೆಯು ಅಷ್ಟೊಂದು ಸುಲಭವಾಗಿ ಇಲ್ಲದಿದ್ದರೂ, 720ಕ್ಕೆ 720 ಅಂಕ ಪಡೆದವರು ಕರ್ನಾಟಕದ ಮೂವರು ಸೇರಿದಂತೆ ಒಟ್ಟು 67 ಮಂದಿ ಇರುವುದು ಸೋಜಿಗದ ಸಂಗತಿಯಾಗಿದೆ. ಹರಿಯಾಣದ ಒಂದೇ ಪರೀಕ್ಷಾ ಕೇಂದ್ರದ ಏಳು ಮಂದಿ ಪೂರ್ಣ ಅಂಕ ಪಡೆದಿರುವುದು ಪೇಪರ್ ಲೀಕ್ ಪ್ರಕರಣಕ್ಕೆ ಪುಷ್ಠಿ ನೀಡಿದೆ. ಹಾಗೆಯೇ ಕರ್ನಾಟಕದ ಕೆಲವು ವಿದ್ಯಾರ್ಥಿಗಳು ಬೇರೆ ರಾಜ್ಯದ ಸ್ಕ್ಯಾಮ್ ಸೆಂಟರ್‌ಗಳಲ್ಲಿ ಪರೀಕ್ಷೆ ಬರೆದಿರುವುದು ಬೆಳಕಿಗೆ ಬಂದಿದೆ. ಇವೆಲ್ಲ ಹಗರಣಗಳ ವಿರುದ್ಧ ದೇಶಾದ್ಯಂತ ವಿದ್ಯಾರ್ಥಿ ಸಂಘಟನೆಗಳು ಸಿಡಿದೆದ್ದಿದ್ದು, ದೇಶ ವ್ಯಾಪಿ ಪ್ರತಿಭಟನೆ ಕಾವು ಹೆಚ್ಚಾಗುತ್ತಿದೆ. ಹಲವು ರಾಜ್ಯಗಳ ಹೈಕೋರ್ಟ್‌ನಲ್ಲಿ ಈ ಪ್ರಕರಣಗಳು ದಾಖಲಾಗಿವೆ. ಸದ್ಯ ಸುಪ್ರೀಂಕೋರ್ಟ್‌ನಲ್ಲಿ ಈ ಎಲ್ಲಾ ವಿಚಾರಣೆಗಳು ನಡೆಯುತ್ತಿವೆ. ಜುಲೈ 8ರಂದು ಈ ಪ್ರಕರಣದ ತೀರ್ಪು ಹೊರಬೀಳಲಿದೆ. ಮೇಲ್ನೋಟಕ್ಕೆ ಯುಜಿ ನೀಟ್ 2024ರ ಪರೀಕ್ಷೆಯಲ್ಲಿ ಗೋಲ್ ಮಾಲ್ ನಡೆದಿದ್ದು, ದೇಶಾದ್ಯಂತ ಇದರಲ್ಲಿ ಪ್ರಭಾವಿ ಕೋಚಿಂಗ್ ಮಾಫಿಯಾ, ರಾಜಕಾರಣ ಮೂಗು ತೂರಿಸಿದೆ ಎಂಬುವುದನ್ನು ಅಲ್ಲಗಳೆಯುವಂತಿಲ್ಲ. ಇವುಗಳಿಂದ ಎನ್‌ಟಿಎಯು ತಡವಾಗಿ ಎಚ್ಚೆತ್ತುಕೊಂಡಿದ್ದು, ತನ್ನ ಡಿಜಿಯನ್ನು ಬದಲಾಯಿಸಿದೆ.

ಆದ್ದರಿಂದ ತಡವಾದರೂ ಸರಿಯೇ ಮತ್ತೊಮ್ಮೆ ನಿಷ್ಪಕ್ಷಪಾತ ಪರೀಕ್ಷೆ ನಡೆಸಿ, ವಿದ್ಯಾರ್ಥಿಗಳಿಗೆ ನ್ಯಾಯ ನೀಡಬೇಕಿದೆ ಎಂದು ವಿದ್ಯಾರ್ಥಿ ಸಂಘಟನೆಗಳು ಆಗ್ರಹಿಸುತ್ತಿವೆ.

- ದೇವರಹಳ್ಳಿ ಲೋಕೇಶ್ ಪಾಂಡವಪುರ

ಹಾರ, ತುರಾಯಿ ಬೇಡ...

ರಾಜಕೀಯ ಸಭೆ, ಸಮಾರಂಭಗಳಲ್ಲಿ ಸಚಿವರು, ಮುಖ್ಯಮಂತ್ರಿಗಳಿಗೆ ಹಾರ ಹಾಕಲು, ಕೈಗೆ ತುರಾಯಿ ಕೊಟ್ಟು ಬೆಣ್ಣೆ ಸವರಲು ಬರುವ ಅವರ 'ಅಭಿಮಾನಿ (?)' ಸಾಲನ್ನು ಗಮನಿಸಿರಬಹುದು. ಮಂತ್ರಿಗಳು ಸಾಲಾಗಿ ತಮಗೆ ಹಾಕಿದ ಹಾರ, ತುರಾಯಿಗಳನ್ನು ಒಂದೊಂದಾಗಿ ತೆಗೆದು ಪಕ್ಕದ ತಮ್ಮವರ ಕೈಗೆ ಕೊಡುತ್ತಾರೆ. ಅವರು ಹಿಂದೆ ಮೂಲೆಯಲ್ಲಿ ಎಸೆಯುತ್ತಾರೆ. ಸಭೆ ಮುಗಿದ ನಂತರ ಎಲ್ಲವೂ ಹೊರಬದಿಯ ಕಸದ ತೊಟ್ಟಿಗೆ. ಹಸುಗಳು ತಿಂದು ಉಳಿದುದು ಹಸಿತ್ಯಾಜ್ಯವಾಗುತ್ತದೆ. ಅಲ್ಲಿಗೆ ಸುಂದರ, ಕೋಮಲ ಪುಷ್ಪಗಳ ಅವಸಾನವಾದಂತೆಯೇ! ಇಂದು ಉದ್ಘಾಟನೆ, ಹುಟ್ಟುಹಬ್ಬ, ಅರವತ್ತರ ವರ್ಧಂತಿ, ಅಂತಿಮ ದರ್ಶನ, ವಿವಾಹ, ನಿವೃತ್ತಿ ಸಮಾರಂಭ, ಸೀಮಂತ ಯಾವುದೇ ಇರಲಿ, ಆಮಂತ್ರಿತರು ಹೂವಿನ ಬೊಕೆ ಉಡುಗೊರೆ ಕೊಡುವುದು ಸರ್ವೇಸಾಮಾನ್ಯವಾಗುತ್ತಿದೆ. ಇದರ ಬದಲಾಗಿ ಕಾಲಕ್ಕೆ ತಕ್ಕಂತೆ ಅವರಿಗೆ ಉಪಯುಕ್ತವಾಗುವಂತಹ ಉಡುಗೊರೆ ಕೊಡುವುದು ಉಚಿತವಲ್ಲವೇ?

ಉದಾಹರಣೆಗೆ: ರಾಜಕೀಯ ಸಮಾರಂಭಗಳಲ್ಲಿ ಹಾರ, ತುರಾಯಿಗಳ ಬದಲಾಗಿ ಒಂದು ತಟ್ಟೆಯಲ್ಲಿ ವಿಧವಿಧ ಹಣ್ಣುಗಳನ್ನು ಅಥವಾ ತಾಜಾ ಹಸಿರು ತರಕಾರಿಗಳನ್ನು ಅಂದವಾಗಿ ಜೋಡಿಸಿ ಮೇಲೆ ಕಾಣುವಂತೆ ತೆಳು ಪ್ಲಾಸ್ಟಿಕ್ ಹಾಳೆಯನ್ನು ಭದ್ರವಾಗಿ ಸುತ್ತಿ ಕೈಗಿಡಬಹುದು. ಆಗ ಅವರ ಹಿಂಬಾಲಕರು ಅದನ್ನು ಬಿಸಾಡದೇ ತಮ್ಮ ಮನೆಗಾದರೂ ಕೊಂಡೊಯ್ಯುತ್ತಾರೆ. ಅದೇ ರೀತಿ ವಿವಾಹ ಸಮಾರಂಭದಲ್ಲಿ ಕವರಲ್ಲಿ ಹಣ ವಿಟ್ಟುಕೊಟ್ಟರೆ ಅಥವಾ ಮೊದಲೇ ಅವರ ಸಮ್ಮತಿ ಪಡೆದು ಹನಿಮೂನ್ ಪ್ಯಾಕೇಜ್ ಟಿಕೆಟ್ ಕೊಟ್ಟರೆ ಅವರಿಗೆ ಅಮಿತಾನಂದವಾಗುತ್ತದೆ. ಸಾಹಿತಿಗಳಿಗೆ ಸನ್ಮಾನದಲ್ಲಿ ಹಣ ಅಥವಾ ಮೌಲ್ಯಯುತ ಕನ್ನಡ ಗ್ರಂಥಗಳು, ರೋಗಿಗಳನ್ನು ನೋಡ ಹೋಗುವಾಗ ಹಣ್ಣು, ಬ್ರೆಡ್, ಬಿಸ್ಕತ್ತು, ಅರವತ್ತರ ಶಾಂತಿಯಲ್ಲಿ ರಾಮಾಯಣ, ಮಹಾಭಾರತ, ಪುರಾಣ ಪುಸ್ತಕಗಳು, ಸೀಮಂತ ಸಮಾರಂಭದಲ್ಲಿ ಬಸುರಿಗೆ ಡಾ. ಅನುಪಮಾ ನಿರಂಜನರ ತಾಯಿಮಗು ಪುಸ್ತಕ, ಗೊಂಬೆಗಳು, ಹೀಗೆ ಪ್ರಸಂಗಕ್ಕೆ ತಕ್ಕಂತೆ ಉಡುಗೊರೆ ಕೊಡುವುದು ವಿಹಿತ. ಸಾವಿನ ಮನೆಯಲ್ಲಿ ಅಂತಿಮದರ್ಶನ, ಸಮಾಧಿಗೆ ನಮನ ಮತ್ತಿತರ ಕಡೆಗಳಲ್ಲಿ ಹಾರ ಅತ್ಯವಶ್ಯ. ಯೋಚಿಸಿ.

-ಕೆ.ಶ್ರೀನಿವಾಸರಾವ್ ಹರಪನಹಳ್ಳಿ

ನಿಮ್ಮನ್ನು ಉಳಿಸುತ್ತೇನೆ

ಬೇಸಿಗೆ ಮುಗಿಯಿತು. ಮಳೆಗಾಲ ಬಂತು. ಗಿಡ ನೆಡೋದು ಬರೀ ಅರಣ್ಯ ಇಲಾಖೆ ಕಾಯಕ ಒಂದೇ ಅಲ್ಲ, ನಾವು ಕೈ ಜೋಡಿಸಿದರೆ ನಮಗೂ ನಿರಾಳತೆ. ಪ್ರಕೃತಿಗೆ, ಅರಣ್ಯಕ್ಕೆ ನೀಡುವ ಕೊಡುಗೆಯೂ ಆಗಬಹುದು. ಅರಣ್ಯ ಇಲಾಖೆ ಕಚೇರಿಗಳು ಹಾಗೂ ನರ್ಸರಿಗಳ ಕಡೆಗೆ ಹೋದರೆ 'ಸಸಿ ಕೊಡತೀರೇನ್ರಿ. ನಿಮಗೆ ಎಷ್ಟು ಸಸಿ ಬೇಕ್ರಿ?' ಎನ್ನುವ ಮಾತುಗಳನ್ನು ಕೇಳುವ ಸಮಯ. ಅರಣ್ಯ ಇಲಾಖೆಗೆ ವರ್ಷದಲ್ಲಿ ಆರೇಳು ತಿಂಗಳು ಒಂದು ರೀತಿಯಾದರೆ ಮತ್ತೆ ಆರೇಳು ತಿಂಗಳು ಅರಣ್ಯ ಬೆಳೆಸುವ ಕಾಯಕ. ಅದು ಕಾಡಲ್ಲೇ ಇರಬಹುದು. ಕಾಡಿನಂಚಿನಲ್ಲಿಯೇ ಆಗಬಹುದು. ಇಲ್ಲವೇ ನಗರ ಪ್ರದೇಶ ಇಲ್ಲವೇ ಗ್ರಾಮಾಂತರ ಪ್ರದೇಶವೇ ಇದ್ದಿರಬಹುದು. ಗಿಡ ನೆಡಿ, ಹಸಿರು ಹೆಚ್ಚಿಸಿ. ಅರಣ್ಯ ಉಳಿಸಿ ಎನ್ನುವ ಘೋಷಣೆಗಳೂ ಬರೀ ಮಾತಿನಲ್ಲಿ ಮಾತ್ರವಲ್ಲ ಅಕ್ಷರ ರೂಪದಲ್ಲಿ ಗೋಡೆಗಳಲ್ಲೂ ಕಾಣಸಿಗುತ್ತವೆ. ಏಕೆಂದರೆ ಅರಣ್ಯ ಇಲಾಖೆಯ ಮುಖ್ಯ ಉದ್ದೇಶವೇ ಸಸಿ ನೆಡುವುದು, ಮರ ಬೆಳೆಸುವುದು, ಅರಣ್ಯ ಉಳಿಸುವುದು.ಪರಿಸರ ಸ್ವಾಸ್ಥ್ಯದಿಂದರೇ ಮಾತ್ರ ಅದರ ಭಾಗವಾದ ಮಾನವರಾದ ನಾವು ಸ್ವಾಸ್ಥ್ಯದಿಂದಿರಬಹುದು. ನಮ್ಮ ಆರೋಗ್ಯಕ್ಕೆ ಹೇಗೆ ಸಮತೋಲಿತ ಆಹಾರ, ವ್ಯಾಯಾಮ, ವಿಶ್ರಾಂತಿ ಅಗತ್ಯವೊ, ಪರಿಸರದ ಸ್ವಾಸ್ಥ್ಯಕ್ಕೆ ಗಿಡ- ಮರ, ಅರಣ್ಯ, ವನ್ಯಜೀವಿಗಳನ್ನೊಳಗೊಂಡ ಜೀವವೈವಿಧ್ಯ ಅಗತ್ಯ ಅದಕ್ಕಾಗಿ ಬನ್ನಿ ನಾವು ಗಿಡ ನೆಡುವುದರ ಮೂಲಕ ಸರಕಾರದ ಜವಾಬ್ದಾರಿ ಕಡಿಮೆ ಮಾಡಿ ಪರಿಸರವನ್ನು ಸಂರಕ್ಷಿಸೋಣ.

-ದೀಕ್ಷಾ ಮುಚ್ಚಂಡಿ ಮಹಿಳಾ ವಿವಿ ವಿಜಯಪುರ

ಬೊಕ್ಕಸ ತುಂಬಿದರೆ ಸಾಕೇ?

ರಾಜ್ಯ ಸರಕಾರವು ತನ್ನ ಬೊಕ್ಕಸ ತುಂಬಿಕೊಳ್ಳಲು ಸಂಪನ್ಮೂಲ ಸಂಗ್ರಹಕ್ಕೆ ಸಲಹೆ ಪಡೆಯಲು ವಿದೇಶಿ ಕಂಪನಿಯೊಂದನ್ನು ನೇಮಿಸಿಕೊಂಡಿರುವ ವರದಿಯಾಗಿದೆ. ಈ ಕುರಿತ ಪ್ರಶ್ನೆಗೆ ಸರಕಾರದ ಸಚಿವರು ಇದರಲ್ಲಿ ತಪ್ಪೇನಿದೆ ಎಂದು ಸಮರ್ಥನೆ ಮಾಡಿಕೊಂಡಿದ್ದಾರೆ. ಸಂಪನ್ಮೂಲ ಕ್ರೋಢೀಕರಿಸುವುದರಲ್ಲಿ ತಪ್ಪೇನೂ ಇಲ್ಲ. ಅಭಿವೃದ್ಧಿ ಕಾರ್ಯಗಳಿಗೆ ಮತ್ತು ಆಡಳಿತ ನಡೆಸಲು ಅದು ಅಗತ್ಯ ಕೂಡಾ. ಆದರೆ, ತುಂಬಿಕೊಂಡ ಬೊಕ್ಕಸದ ಹಣ ನಿಜವಾಗಿಯೂ ಸದ್ಬಳಕೆ ಆಗುತ್ತಿದೆಯೇ? ಎಲ್ಲಿಯೂ ಸಹ ಸೋರಿಕೆ ಆಗುತ್ತಿಲ್ಲವೇ? ಜನರ ತೆರಿಗೆ ಹಣ ಅಪವ್ಯಯ ಆಗುತ್ತಿಲ್ಲವೇ? ಅಭಿವೃದ್ಧಿ ಕಾರ್ಯ ನಿಜವಾಗಿ ನಡೆಯುತ್ತಿದೆಯೇ? ಕಳಪೆ ಕಾಮಗಾರಿಗಳು ಇವೆಯೇ? ಇದ್ದರೆ ಅಂತಹವರ ಮೇಲೆ ಕ್ರಮ ಏನು? ಸಚಿವರ ಕುಟುಂಬ, ಅಧಿಕಾರಿಗಳ ಕುಟುಂಬ, ಚಾಲಕರ ಕುಟುಂಬ ಮುಂತಾದವರು ಅನಾವಶ್ಯಕವಾಗಿ ಸರಕಾರದ ಕಾರುಗಳನ್ನು ಮತ್ತು ಇತರ ಸವಲತ್ತುಗಳನ್ನು ಬಳಸುತ್ತಾ ಬೊಕ್ಕಸದ ಹಣ ಹಾಳು ಮಾಡುತ್ತಿದ್ದಾರೆಯೇ? ಮುಂತಾದ ನೂರಾರು ಪ್ರಶ್ನೆಗಳಿಗೆ ಉತ್ತರ ಕಂಡುಕೊಳ್ಳಲು ಅಥವಾ ಅಂತಹವುಗಳ ಮೇಲೆ ಕಣ್ಗಾವಲಿಡಲೂ ಸಹ ಒಂದು ಕಂಪನಿಯನ್ನು ನೇಮಿಸಲಿ. ಬೊಕ್ಕಸ ತುಂಬಿಕೊಳ್ಳುವ ಉತ್ಸಾಹ ಇರುವಂತೆ ಅದರ ಸದ್ಬಳಕೆಯ ಕುರಿತೂ ಸಹ ಗಮನವಿರಲಿ.

-ಪತ್ತಂಗಿ ಎಸ್ ಮುರಳಿ ಬೆಂಗಳೂರು

ಭಟ್ಟರ್ ಸ್ಕಾಚ್

● ಪುಂಗನೂರು ಪೂರ್ಣಯ್ಯ, ಮೈಸೂರು
ಭಟ್ರೇ, ಕೆಲವೊಮ್ಮೆ ನೀವೇ ಪ್ರಶ್ನೆಯನ್ನು ಕೇಳಿ-ಉತ್ತರಿಸುತ್ತೀರಿ ಅಂತಾರಲ್ಲ?
- ಲಿಕ್ಕರ್‌ನ್ನು ತಯಾರಿಸಿದವರು ಕುಡಿಯಬಾರದು ಅಂದ್ರೆ ಹೇಗೆ ಸ್ವಾಮಿ?!

● ಪಿ.ಕಣ್ಣನ್, ಬೆಂಗಳೂರು
ಭಟ್ರೇ, ನನ್ನ ಸಿನಿಮಾಕ್ಕೆ ನಿಮ್ಮ ಕಾಲ್ ಶೀಟ್ ಸಿಗಬಹುದಾ?
- ವಿಶ್ವೇಶ್ವರ ಭಟ್ರ ರೋಲ್ ಇದ್ರೆ ಹೇಳಿ!

● ಬೆಂ.ಮು.ಮಾರುತಿ, ಬೆಂಗಳೂರು
ಭಟ್ರೇ, ಮೊಬೈಲ್ ಇಲ್ಲದೆ ಇರೋ ಹುಡುಗಿಯರು ಹೇಗೆ ಟೈಮ್ ಪಾಸ್ ಮಾಡುತ್ತಾರೆ?
- ಟೈಮೇ ಅವರನ್ನು ಪಾಸ್ ಮಾಡಬಹುದು!

● ಅಮಾಸೆ ಸುಬ್ಬು, ಮೈಸೂರು
ಭಟ್ರೇ, ಗೃಹ ಸಚಿವ ಡಾ.ಪರಮೇಶ್ವರ್ ಅವರಿಗೆ ಕ್ರೇಜಿ ಐಡಿಯಾ ಕೊಡಬಾರದೇ?!
- ಬೆಂಗಳೂರಿನಲ್ಲಿ ಪಾದಚಾರಿಗಳಿಗೆ ಸ್ಪೀಡ್ ಲಿಮಿಟ್ ಬೋರ್ಡ್ ಹಾಕಿ ಅಂದ್ರೆ, ಹೇಗೆ?!

● ಸತೀಶ್ ಎಲ್.ವಿ., (ಇಮೇಲ್ ಮೂಲಕ)
ಸಾರ್, ಇಲ್ಲೊಬ್ಬ ನಾನೇ ಬ್ಲೇಡ್ ಕಂಡು ಹಿಡಿದಿದ್ದು ಅಂತ ಹೇಳ್ತಾನಲ್ಲ?
- ಅದಕ್ಕೂ ಮುಂಚೆ ಗಂಡಸರು ಹೇಗೆ ಶೇವ್ ಮಾಡ್ಕೋತಾ ಇದ್ರು ಅಂತ ಕೇಳಬಾರದೇ?!

● ನಿಂಗರಾಜು ಆರ್., (ಇಮೇಲ್ ಮೂಲಕ)
ಭಟ್ರೇ, ಅಪಘಾತಕ್ಕೆ ಅವಸರ ಕಾರಣ ಆದ್ರೆ, ಮದುವೆಗೆ?
- ನಿಧಾನವೇ ಪ್ರಧಾನ!

● ಗುರುನಾರಾಯಣ ಪಟಪಲ್ಲಿ, (ಇಮೇಲ್ ಮೂಲಕ)
ಭಟ್ರೇ, ರಾಜಕಾರಣಿಗಳಿಗೆ ಬಾಳೆ ಎಲೆಯಲ್ಲಿ ಊಟ ಬಡಿಸಿದರೆ?
- ಬಡಿಸಲಿ ಎಂದು ಕಾಯುತ್ತಾ ಇರ್ತಾರೆ.. ಬಾಳೆ ಸ್ವಚ್ಛ!

● ಅನಂತ ಪದ್ಮನಾಭ, (ಇಮೇಲ್ ಮೂಲಕ)
ವಿಧಾನಸೌಧದ ಪಕ್ಕದಲ್ಲೇ ಲೋಕಾಯುಕ್ತ ಕಚೇರಿ, ಸರಿಯೇ ಭಟ್ರೇ?
- ತೀರಾ ಪರಪ್ಪನ ಅಗ್ರಹಾರದ ಪಕ್ಕದಲ್ಲಿರಬೇಕಿತ್ತು ಅಂತೀರಾ?!

● ವಿ.ಹೇಮಂತಕುಮಾರ, ಬೆಂಗಳೂರು
ಭಟ್ರೇ, ವ್ಯರ್ಥ ಪ್ರಯತ್ನ ಅಂದ್ರೆ ಏನು?
- ಬೊಕ್ಕ ತಲೆಯಲ್ಲಿ ಬೈತಲೆ ತೆಗೆಯೋದು!

● ಪಿ.ಪರಶಿವಯ್ಯ, ತುಮಕೂರು
ಭಟ್ರೇ, ಹೆಂಗಸರು ತಮ್ಮ ಮಾತಿನಲ್ಲಿ 'ನಮ್ಮ ಅತ್ತೆ', 'ನಮ್ಮ ನಾದಿನಿ' ಅಂತ ಹೇಳ್ತಾರಲ್ಲ, ಯಾಕೆ?
- ಅದು ಒಂಥರ ಗಂಡಸರು ನನ್ನ ಅಕ್ಕನ್, ಅಮ್ಮನ್ ಅಂತ ಹೇಳಿದಂತೆ!

● ಅಶೋಕ ಹೆಗಡೆ, ಶಿರಸಿ
ಭಟ್ರೇ, ನನ್ನ ತಲೆಗೂದಲುಗಳು ಉದುರುತ್ತಿವೆಯಲ್ಲ?
- ಉದುರಿದರೂ ಚಿಗುರಲು ನೀನು ಮರವಲ್ಲ... ಮನುಷ್ಯ!

ಆತ ಆಟಗಾರ, ಮಾಟಗಾರ, ಮಾತುಗಾರ!

ವಿದೇಶವಾಸಿ
ಕಿರಣ್ ಉಪಾಧ್ಯಾಯ ಬಹ್ರೈನ್
dhyapaa@gmail.com

ಆತ ಅಷ್ಟು ಅತ್ತಿದ್ದನ್ನು ನೋಡಿಯೇ ಇರಲಿಲ್ಲ. ಆತ ಯಾವತ್ತೂ ಆ ರೀತಿಯಾಗಿ ಅತ್ತವನಲ್ಲ. ಆತ ಗೆಲ್ಲಲಿ-ಸೋಲಲಿ, ಎಂದೂ ಮಾನಸಿಕ ಸಮತೋಲನ ಕಳೆದುಕೊಂಡವನಲ್ಲ. ಸೋತಾಗ ಕಣ್ಣೀರು ಹಾಕುವುದು, ಗೆದ್ದಾಗ ಜಿಗಿಯುವುದು, ಹಾಕಿಕೊಂಡ ಅಂಗಿ ಕಿತ್ತೆಸೆಯುವುದು, ಚೀರುವುದು, ಊಹೂ... ಯಾವುದೂ ಇಲ್ಲ. ಅಂಥ ವ್ಯಕ್ತಿ ಅಷ್ಟು ಅಳುತ್ತಾನೆ ಎಂದರೆ ನಂಬಲು ಸಾಧ್ಯವೇ? ಅಂದು ಅವನಷ್ಟೇ ಅಲ್ಲ, ಅವನ ಜತೆಗೆ ಕ್ರೀಡಾಂಗಣದಲ್ಲಿದ್ದ ಹದಿನಾರು ಸಾವಿರಕ್ಕೂ ಹೆಚ್ಚು ಜನ ಅಳುತ್ತಿದ್ದರು. ಅಂದು ವಿಶ್ವದಾದ್ಯಂತ ಕೋಟಿ ಕೋಟಿ ಜನರ ಕಣ್ಣಲ್ಲಿ ನೀರು ತುಂಬಿಕೊಂಡಿತ್ತು. ಅದರಲ್ಲಿ ಅವನ ಪ್ರತಿಸ್ಪರ್ಧಿಗಳೂ ಇದ್ದರು. ಅವನ ಜತೆ ಸೆಣಸಿ ಗೆದ್ದವರು, ಸೋತವರು ಎಲ್ಲರೂ ಇದ್ದರು. ಅಂದು ಆತ ತನ್ನ ಬದುಕಿನ ಕೊನೆಯ ಸೆಣಸಾಟ ಮುಗಿಸಿದ್ದ.

'ರೋಜರ್ ಫೆಡ್ರರ್' ಹೆಸರು ಕೇಳದ ಕ್ರೀಡಾಸಕ್ತರು ಇಲ್ಲ ಎಂದೇ ಹೇಳಬಹುದು. ಇದ್ದರೂ ಅಂಥವರ ಸಂಖ್ಯೆ ತೀರಾ ಕಮ್ಮಿ. ಚಿಕ್ಕಂದಿನಿಂದಲೇ ಟೆನಿಸ್ ಆಟವನ್ನು ಆರಾಧಿಸಿದವ ಫೆಡ್ರರ್. ಸ್ವಿಡ್ಜರ್‌ಲ್ಯಾಂಡ್‌ನ ಬಾಸೆಲ್ ನಗರದ ಟೆನಿಸ್ ಕ್ರೀಡಾಂಗಣದಲ್ಲಿ 'ಬಾಲ್ ಬಾಯ್' (ಚೆಂಡು ಹೆಕ್ಕುವ ಹುಡುಗ) ಆಗಿ ಆರಂಭಿಸಿ, ತನ್ನ ಹದಿನಾರನೆಯ ವಯಸ್ಸಿನಲ್ಲಿ ಪ್ರಥಮ ಅಂತಾರಾಷ್ಟ್ರೀಯ ಪಂದ್ಯ ಆಡಲು ಕಾಲಿಗೆ ಬೂಟು ಕಟ್ಟಿಕೊಂಡವ. ಆಡಿದ ಮೊದಲ ಪಂದ್ಯದಲ್ಲಿ ರೆಟೊ ಶ್ಮಿಡ್ಲಿ ವಿರುದ್ಧ ಒಂದೂ ಸೆಟ್ ಗೆಲ್ಲಲಾಗದೇ ಹೀನಾಯವಾಗಿ ಸೋತವ. ಅದರಿಂದ ಕಂಗಾಲಾಗದೆ, ಸತತ ಪರಿಶ್ರಮದಿಂದ ನಂತರದ ಕಾಲು ಶತಮಾನದವರೆಗೆ ಸಾಧನೆಯ ಶಿಖರವನ್ನೇರಿ ಕುಳಿತ ಅಸಾಮಾನ್ಯ ಸಾಹಸಿ ಫೆಡ್ರರ್. ಇಪ್ಪತ್ತೈದು ವರ್ಷದ ಸುದೀರ್ಘ ಟೆನಿಸ್ ಬದುಕಿನಲ್ಲಿ ಒಂದೂವರೆ ಸಾವಿರಕ್ಕೂ ಹೆಚ್ಚು ಸಿಂಗಲ್ಸ್ ಪಂದ್ಯ ಆಡಿ, ಇಪ್ಪತ್ತು ಗ್ರ್ಯಾಂಡ್ ಸ್ಲಾಮ್ ಸೇರಿದಂತೆ ಒಟ್ಟೂ ನೂರಮೂರು ಅಂತಾರಾಷ್ಟ್ರೀಯ ಮಟ್ಟದ ಪ್ರಶಸ್ತಿ ಗೆದ್ದು, ಟೆನಿಸ್ ಇತಿಹಾಸದಲ್ಲೇ ಅತಿ ಹೆಚ್ಚು ಪ್ರಶಸ್ತಿ ಗೆದ್ದವರ ಪಟ್ಟಿಯಲ್ಲಿ ಎರಡನೆಯ ಸ್ಥಾನದಲ್ಲಿದ್ದ ಫೆಡ್ರರ್, ಬರೀ ಟೆನಿಸ್ ಪ್ರಶಸ್ತಿಯೊಂದಿಗೆ ಗಳಿಸಿದ ಮೊತ್ತವೇ ನೂರ ಮೂವತ್ತು ಮಿಲಿಯನ್ ಡಾಲರ್ (ಸಾವಿರದ ಎಂಬತ್ತೈದು ಕೋಟಿ)ಗೂ ಹೆಚ್ಚು. ಇನ್ನು ಜಾಹೀತಾರು, ಇತರೆ ಉದ್ಯಮದಿಂದ ಗಳಿಸಿದ್ದು ಬೇರೆ. ಸತತ ಇನ್ನೂರ ಮೂವತ್ತೇಳು ವಾರವೂ ಸೇರಿದಂತೆ ಕ್ರೀಡಾ ಪಯಣದಲ್ಲಿ ಒಟ್ಟೂ ಮುನ್ನೂರ ಹತ್ತು ವಾರ, ಐದು ವರ್ಷ ಎಟಿಪಿ ಶ್ರೇಯಾಂಕದಲ್ಲಿ ಅಗ್ರಸ್ಥಾನದಲ್ಲಿ ಮೆರೆದವ. ಒಮ್ಮೆ ಮೈದಾನಕ್ಕಿಳಿದರೆ ತನ್ನ ಆಟದಿಂದ, ನಡವಳಿಕೆಯಿಂದ, ಶಿಷ್ಟಾಚಾರದಿಂದ ಪ್ರೇಕ್ಷಕರನ್ನು ಮೋಡಿಮಾಡುವ ಜಾದೂಗಾರ. ಫೆಡ್ರರ್ ಕೇವಲ ಆಟಗಾರ ಮಾತ್ರವಲ್ಲ, ಮಾಟಗಾರನಾಗಿ ಕಾಣಿಸುತ್ತಿದ್ದ.

ಆ ಕಾಲಘಟ್ಟದಲ್ಲಿ ಫೆಡ್ರರ್‌ಗೆ ಟಕ್ಕರ್ ಕೊಡುತ್ತಿದ್ದದ್ದು ರಫಾಲ್ ನಡಾಲ್ ಮಾತ್ರ. ಫೆಡ್ರರ್-ನಡಾಲ್ ಪಂದ್ಯ ಎಂದರೆ ನಮ್ಮ ಕಡೆ ಭಾರತ-ಪಾಕಿಸ್ತಾನ ಕ್ರಿಕೆಟ್ ಮ್ಯಾಚ್ ಇದ್ದಂತೆ. ನಡಾಲ್‌ನ ಸಾಧನೆಯೂ ಕಮ್ಮಿಯೇನಲ್ಲ, ಇಪ್ಪತ್ತೆರಡು ಗ್ರ್ಯಾಂಡ್ ಸ್ಲಾಮ್ ಸೇರಿದಂತೆ ಒಟ್ಟೂ ತೊಂಬತ್ತೆರಡು ಪ್ರಶಸ್ತಿ ಜಯಿಸಿದವ. ಎರಡುನೂರ ಎಂಬತ್ತು ವಾರ, ಐದು ವರ್ಷ ಎಟಿಪಿ (Association of Tennis Professionals) ಶ್ರೇಯಾಂಕದಲ್ಲಿ ಮೊದಲನೆಯವನಾಗಿದ್ದವ. ಈಗ ನಡಾಲ್ ಸ್ಥಾನ ಇನ್ನೂರ ಅರವತ್ತಕ್ಕಿಂತಲೂ ಕೆಳಗೆ ಇಳಿದಿದೆ. ಎದುರಾಳಿಯಾಗಿ ಫೆಡ್ರರ್ ಇಲ್ಲದಿರುವುದೂ ಅದಕ್ಕೆ ಒಂದು ಕಾರಣವಾಗಿರಬಹುದು ಎಂದು ಎಷ್ಟೋ ಬಾರಿ ಅನ್ನಿಸಿದ್ದಿದೆ. ನಡಾಲ್ ಮತ್ತು ಫೆಡ್ರರ್ ನಡುವಿನ ಟೆನಿಸ್ ಪೈಪೋಟಿಯನ್ನು ಕ್ರೀಡಾ ಕ್ಷೇತ್ರದ ಇತಿಹಾಸದಲ್ಲಿಯೇ ಅತಿಶ್ರೇಷ್ಠ ಎಂದು ಪರಿಗಣಿಸಲಾಗಿದೆ. ಅವರಿಬ್ಬರೂ ತಮ್ಮ ವೃತ್ತಿ ಜೀವನದಲ್ಲಿ ನಲವತ್ತು ಬಾರಿ ಎದುರಾಳಿಗಳಾಗಿ ಆಡಿದ್ದಾರೆ. ಅದರಲ್ಲಿ ನಡಾಲ್ ಇಪ್ಪತ್ನಾಲ್ಕು ಪಂದ್ಯದಲ್ಲಿ, ಫೆಡ್ರರ್ ಹದಿನಾಲ್ಕು ಪಂದ್ಯದಲ್ಲಿ ಜಯಿಸಿದ್ದಾರೆ. ಪ್ರಶಸ್ತಿಗಾಗಿ ಅವರಿಬ್ಬರ ನಡುವೆ ನಡೆದ ಇಪ್ಪತ್ನಾಲ್ಕು ಅಂತಿಮ ಪಂದ್ಯದಲ್ಲಿ, ಫೆಡ್ರರ್ ಹತ್ತು ಬಾರಿ, ನಡಾಲ್ ಹದಿನಾಲ್ಕು ಬಾರಿ ಗೆದ್ದಿದ್ದಾರೆ.

ಟೆನಿಸ್ ಪ್ರಿಯರಾದವರು 2008 ರ ಜುಲೈನಲ್ಲಿ ವಿಂಬಲ್ಡನ್ ಪ್ರಶಸ್ತಿಯ ಅಂತಿಮ ಪಂದ್ಯ ನೋಡುವುದನ್ನು ತಪ್ಪಿಸಿಕೊಂಡಿರಲಿಕ್ಕಿಲ್ಲ. ಅಂದು ವಿಶ್ವದ ಮೊದಲನೆಯ ಸ್ಥಾನದಲ್ಲಿದ್ದ ಫೆಡ್ರರ್ ಮತ್ತು ಎರಡನೆಯ ಸ್ಥಾನದಲ್ಲಿದ್ದ ನಡಾಲ್, ಪ್ರಶಸ್ತಿಗಾಗಿ ಐದು ತಾಸು ಸೆಣಸಿದ್ದರು. ಮೊದಲ ಎರಡು ಸೆಟ್ ನಡಾಲ್ ಗೆದ್ದಿದ್ದರೆ, ನಂತರದ ಎರಡು ಸೆಟ್ ಫೆಡ್ರರ್ ಜಯಿಸಿದ್ದರು. ಐದನೆಯ ಮತ್ತು ಅಂತಿಮ ಪಂದ್ಯ ಸಮನಾಗಿ, ನಂತರ ಎರಡು ಪಾಯಿಂಟ್ ಅಂತರದಿಂದ ನಡಾಲ್ ಗೆದ್ದಿದ್ದರು. ಟೆನಿಸ್ ಇತಿಹಾಸದಲ್ಲಿ ದಾಖಲೆ ಮಾಡಿದ ಪ್ರತಿಸ್ಪರ್ಧಿಗಳ ನಡುವೆ ನಡೆದ ಆ ಅಂತಿಮ ಪಂದ್ಯ, ಶ್ರೇಷ್ಠ ಟೆನಿಸ್ ಪಂದ್ಯಗಳಲ್ಲಿ ಒಂದು ಎಂಬ ಕೀರ್ತಿಗೆ ಪಾತ್ರವಾಯಿತು. ಅಂತಹ ಎದುರಾಳಿಗಳಲ್ಲಿ ಯಾರಾದರೂ ಒಬ್ಬರು ಇನ್ನು ಮುಂದೆ ಇರುವುದಿಲ್ಲ ಎಂದರೆ ಇನ್ನೊಬ್ಬರಿಗೆ ಖುಷಿಯಾಗಬೇಕಿತ್ತು. ಆದರೆ ಹಾಗಾಗಲಿಲ್ಲ, ಫೆಡ್ರರ್ ಇನ್ನು ಟೆನಿಸ್ ಆಡುವುದಿಲ್ಲ ಎಂಬ ಸುದ್ದಿ ಕೇಳಿದಾಗ ಫೆಡ್ರರ್‌ಗಿಂತ ಹೆಚ್ಚು ನೊಂದವ ನಡಾಲ್. ಕ್ರೀಡೆ ಗೆಲ್ಲುವುದು ಇಂಥವರಿಂದ. ಇಂಥ ಆಟಗಾರರು ಇದ್ದರೆ ಕ್ರೀಡೆ ಕ್ರೀಡಾಂಗಣದ ಒಳಗಷ್ಟೇ ಅಲ್ಲ, ಹೊರಗೂ ಗೆಲ್ಲುತ್ತದೆ.

ಆ ನಿರ್ಣಯ ಕೈಗೊಳ್ಳುವಾಗ ಫೆಡ್ರರ್ ವಯಸ್ಸು ನಲವತ್ತೊಂದು ದಾಟಿತ್ತು. ಆಗಲೇ ನಾಲ್ಕು ಬಾರಿ ಶಸ್ತ್ರಚಿಕಿತ್ಸೆಯೂ ಆಗಿತ್ತು. ಆತ ತನ್ನ ಕೊನೆಯ ಪಂದ್ಯ ಆಡುವುದಾಗಿ ನಿರ್ಧರಿಸಿದ್ದ. ಅದಕ್ಕೆ ತಾನೇ ಆರಂಭಿಸಿದ ಲೇವರ್ ಕಪ್ ಪಂದ್ಯಾಟವನ್ನು ಆರಿಸಿಕೊಂಡಿದ್ದ. 2022 ಸೆಪ್ಟೆಂಬರ್ ತಿಂಗಳಿನಲ್ಲಿ ಲಂಡನ್ ನಗರದಲ್ಲಿ ಪಂದ್ಯಾಟ ನಿಗದಿಯಾಗಿತ್ತು. ಮೊದಲ ಬಾರಿ ಪರಸ್ಪರ ಎದುರಾಳಿಗಳಾಗಿದ್ದ ಫೆಡ್ರರ್ ಮತ್ತು ನಡಾಲ್ ಒಂದೇ ತಂಡದಲ್ಲಿ ಆಡುತ್ತಿದ್ದರು. ಅಷ್ಟೇ ಅಲ್ಲ, ಡಬಲ್ಸ್ ಪಂದ್ಯದಲ್ಲಿ ಜೊತೆಯೂ ಆದರು.

ಲೇವರ್ ಕಪ್ ಬಗ್ಗೆ ಸಣ್ಣ ಮಾಹಿತಿ ಹೇಳುವುದಾದರೆ, 2017 ರಲ್ಲಿ ಫೆಡ್ರರ್ ಆರಂಭಿಸಿದ ಪಂದ್ಯಾಟ ಇದು. ಇದರಲ್ಲಿ ಯುರೋಪ್ ದೇಶದ ಖ್ಯಾತ ಆಟಗಾರರದ್ದು ಒಂದು ತಂಡವಾದರೆ ವಿಶ್ವದ ಇತರ ಹೆಸರಾಂತ ಆಟಗಾರರ ಒಂದು ತಂಡ. ಪ್ರತಿ ತಂಡದಲ್ಲೂ ಇಬ್ಬರು ಇತರೆ ಆಟಗಾರರೂ ಸೇರಿದಂತೆ ಎಂಟು ಆಟಗಾರರು. ಸಿಂಗಲ್ಸ್, ಡಬಲ್ಸ್ ಆಟದಲ್ಲಿ ಜಯಿಸಿದ ಅಂಕಗಳ ಮೇಲೆ ವಿಜೇತ ತಂಡದ ನಿರ್ಣಯ. ಇರಲಿ, ಈ ವಿಷಯ ಯಾಕೆ ಹೇಳುತ್ತಿದ್ದೇನೆ ಎಂದರೆ, ಫೆಡ್ರರ್ ಮನಸ್ಸು ಮಾಡಿದ್ದರೆ ಪಂದ್ಯಾಟವನ್ನು ತನ್ನ ಹೆಸರಿನಲ್ಲಿಯೇ ಆರಂಭಿಸಬಹುದಾಗಿತ್ತು. ಬೇಡ ತಂದೆ, ತಾಯಿ, ಅಜ್ಜ, ಮುತ್ತಜ್ಜ, ಕುಟುಂಬದ ಹೆಸರಿನಲ್ಲಿ ಮಾಡಬಹುದಾಗಿತ್ತು. ಅದೂ ಬೇಡ, ತನ್ನ ದೇಶದ ಶ್ರೇಷ್ಠ ಕ್ರೀಡಾಪಟುವಿನ ಹೆಸರಿಡಬಹುದಾಗಿತ್ತು. ಆದರೆ ಫೆಡ್ರರ್ ಕ್ರೀಡಾ ಕ್ಷೇತ್ರದಲ್ಲಿದ್ದವನೇ ಹೊರತು ರಾಜಕೀಯ ಕ್ಷೇತ್ರದಲ್ಲಿದ್ದವನಲ್ಲ. ಆತ ರಾಜಕಾರಣಿಯೂ ಅಲ್ಲ, ಸ್ವಾರ್ಥಿಯೂ ಅಲ್ಲ. ಅವನ ಕ್ಷೇತ್ರ ಟೆನಿಸ್ ಆಟ. ಆ ಕ್ಷೇತ್ರದಲ್ಲಿ ಹನ್ನೊಂದು ಬಾರಿ ಗ್ರ್ಯಾಂಡ್‌ಸ್ಲ್ಯಾಮ್ ಗೆದ್ದ ಆಸ್ಟ್ರೇಲಿಯಾದ ರಾಡ್ ಲೇವರ್ ಹೆಸರನ್ನು ಪಂದ್ಯಾಟಕ್ಕೆ ಇಟ್ಟಿದ್ದ ಫೆಡ್ರರ್. ಮತ್ತೊಮ್ಮೆ ಹೇಳುತ್ತೇನೆ, ಕ್ರೀಡೆ ಗೆಲ್ಲುವುದು ಇಂಥವರಿಂದ.

ಅಂದು ಲೇವರ್ ಕಪ್‌ನ ಮೊದಲದಿನವಾಗಿತ್ತು. ಮೊದಲ ಸೆಟ್ ಗೆದ್ದ ಫೆಡ್ರರ್-ನಡಾಲ್ ಜೋಡಿ ನಂತರದ ಎರಡು ಸೆಟ್‌ಗಳಲ್ಲಿ ಜ್ಯಾಕ್ ಸಾಕ್-ಫ್ರಾನ್ಸಿಸ್ ಟಿಯಾಫೋ ವಿರುದ್ಧ ಸೋತಿತ್ತು. ಪಂದ್ಯಾಟದ ಸಂದರ್ಭದಲ್ಲಿ ನಡಾಲ್ ಹೇಳಿದ ಹೇಳಿದ್ದ, 'ನಾನು ಫೆಡ್ರರ್ ಆತವನ್ನು ಟಿವಿಯಲ್ಲಿ ನೋಡುತ್ತಿದ್ದೆ. ನಂತರದ ದಿನಗಳಲ್ಲಿ ಆತದ ಮೈದಾನಕ್ಕಿಳಿದಾಗ ಅವನನ್ನೇ ಪ್ರತಿಸ್ಪರ್ಧಿಯಾಗಿ ಎದುರಿಸಿದೆ. ಇನ್ನು ಮೈದಾನದಲ್ಲಿ ಅವನೇ ಇರುವುದಿಲ್ಲ ಎಂದರೆ ನಂಬಲಾಗುತ್ತಿಲ್ಲ. ಕೊನೆಯ ಪಂದ್ಯಾಟದಲ್ಲಿ ಅವನ ತಂಡದಲ್ಲಿದ್ದು ಅವನ ಜತೆ ಆಡುತ್ತಿದ್ದೇನೆ ಎಂಬ ಖುಷಿ ಇದ್ದರೂ, ಇನ್ನು ಮುಂದೆ ಮೈದಾನದಲ್ಲಿ ಆತ ಇರುವುದಿಲ್ಲ ಎಂಬ ದುಃಖವೂ ಇದೆ. ಯಾವುದೇ ಕ್ಷೇತ್ರವಾದರೂ ಹೊಸಬರುಬರುತ್ತಾರೆ, ಹಳೆಯವರು ಮರೆಯಾಗುತ್ತಾರೆ. ಆದರೆ ಈ ಆಟದಲ್ಲಿ ಇತಿಹಾಸ ನಿರ್ಮಿಸಿದವ ನಿರ್ಗಮಿಸುತ್ತಿದ್ದಾನೆ ಎಂದಾಗ ನೋವಾಗುತ್ತಿದೆ' ಎಂದು ಗಳಗಳನೆ ಅತ್ತಿದ್ದ. ಅದೊಂದು ಭಾವುಕ ಕ್ಷಣ ಅಂದು ಫೆಡ್ರರ್ ಸೇರಿದಂತೆ ಇತರ ಟೆನಿಸ್ ತಾರೆಗಳು, ಕ್ರೀಡಾಂಗಣದಲ್ಲಿದ್ದವರು, ಎಲ್ಲರ ಕಣ್ಣೂ ಒದ್ದೆಯಾಗಿತ್ತು. ಲ್ಲಿಯವರೆಗೂ ಫೆಡ್ರರ್ ಅಷ್ಟು ಭಾವುಕನಾದದ್ದನ್ನು, ಆ ಪರಿ ಅತ್ತಿದ್ದನ್ನು ನಾನಂತೂ ನೋಡಿರಲಿಲ್ಲ.

ಅಂದು ಡ್ರೆಸ್ಸಿಂಗ್ ರೂಮಿಗೆ ಬಂದ ಫೆಡ್ರರ್ ಹೇಳಿದ್ದ, 'ಇನ್ನೂ ಎರಡು ದಿನದ ಆಟ ಬಾಕಿ ಇದೆ. ನಾನು ಆಡುವುದಿಲ್ಲ ನಿಜ, ಆದರೆ ನಾಳೆಯಿಂದ ಎರಡು ದಿನವೂ ನಿಮ್ಮನ್ನು ಹುರುದುಂಬಿಸಲು ಮೈದಾನದಲ್ಲಿ ನಿಮ್ಮ ಜತೆಯೇ ಇರುತ್ತೇನೆ.' ಆದರೆ ತಂಡದಲ್ಲಿ ಫೆಡ್ರರ್, ನಡಾಲ್, ನೋವಾಕ್‌ನಂತಹ ಆಟಗಾರರಿದ್ದರೂ ಯೊರೋಪ್ ತಂಡ ಸೋಲುತ್ತದೆ. ಟೆನಿಸ್ ದಿಗ್ಗಜ ಫೆಡ್ರರ್‌ಗೆ ದುಃಖದ ವಿದಾಯವಾಗುತ್ತದೆಯೇ ವಿನಃ ಸಂತೋಷದ ವಿದಾಯವಾಗುವುದಿಲ್ಲ. ಏನು ಗೊತ್ತೆ? ಫೆಡ್ರರ್ ಇದನ್ನು 'ವಿದಾಯ' ಎಂದು ಹೇಳುವುದಿಲ್ಲ, ಬದಲಾಗಿ ಇದನ್ನು 'ಪದವಿ' ಎಂದು ಕರೆಯುತ್ತಾನೆ.

ಇತ್ತೀಚೆಗೆ ಫೆಡ್ರರ್‌ಗೆ ಆತ ಕಲಿತ ವಿಶ್ವವಿದ್ಯಾಲಯದಿಂದ ಗೌರವ ಡಾಕ್ಟರೇಟ್ ನೀಡಲಾಯಿತು. ಟೆನಿಸ್ ಆಡಲು ಕಾಲೇಜು ಬಿಟ್ಟಿದ್ದ ಫೆಡ್ರರ್, ಜೀವನದಲ್ಲಿ ಎರಡನೆಯ ಬಾರಿ ಕಾಲೇಜು ಮೆಟ್ಟಿಲು ಹತ್ತಿದ್ದ, ಅದೂ ಡಾಕ್ಟರೇಟ್ ಪಡೆಯಲು. ಆ ಸಭೆಯಲ್ಲಿ ಆತ ಮೊದಲು ಹೇಳಿದ ಮಾತೇ ಅದು. 'ನಾನು ಟೆನಿಸ್‌ಗೆ ವಿದಾಯ ಹೇಳಿದೆ, ಅದರಿಂದ ನಿವೃತ್ತನಾದೆ ಎಂದು ಹೇಳುವುದಿಲ್ಲ. ಕಾಲೇಜು ಶಿಕ್ಷಣ ಮುಗಿಸಿದ ನಂತರ ನಾವು ''ಪದವೀಧರರು'' ಎಂದು ಕರೆಸಿಕೊಳ್ಳುತ್ತೇವೆಯೇ ವಿನಃ ಕಾಲೇಜಿನಿಂದ ನಿವೃತ್ತರಾದೆವು ಎಂದು ಹೇಳುವುದಿಲ್ಲ. ಹಾಗೆಯೇ ನಾನು ಈಗ ಟೆನಿಸ್ ಪದವೀಧರನಾಗಿದ್ದೇನೆ'.

'ಜನರು ನನ್ನ ಮುಂದಿನ ಯೋಜನೆಗಳ ಬಗ್ಗೆ ಕೇಳುತ್ತಾರೆ. ಸದ್ಯಕ್ಕೆ ಏನೂ ಇಲ್ಲ. ನನ್ನ ಮಕ್ಕಳನ್ನು ಶಾಲೆಗೆ ಬಿಡುತ್ತೇನೆ, ಮನೆಯನ್ನು ಸ್ವಚ್ಛಗೊಳಿಸುತ್ತೇನೆ, ಆಗಂತುಕರೊಂದಿಗೆ ಆನ್‌ಲೈನ್‌ನಲ್ಲಿ ಚೆಸ್ ಆಡುತ್ತೇನೆ. ಇದೆಲ್ಲವೂ ನನಗೆ ಖುಷಿ ಕೊಡುತ್ತಿದೆ. ಜನ ನಾನು ಟೆನಿಸ್ ಆಡುವಾಗ, ಈತ ಹೆಚ್ಚು ಬೆವರು ಸುರಿಸುವುದಿಲ್ಲ, ಶ್ರಮಪಡದೆ ಸಲೀಸಾಗಿ ಟೆನಿಸ್ ಆಡುತ್ತಾನೆ, ಅವನಲ್ಲಿ ಪ್ರತಿಭೆ ಇದೆ ಎನ್ನುತ್ತಿದ್ದರು. ಅದು ಸುಳ್ಳು. ಜೀವನದಲ್ಲಿ ಶ್ರಮಪಡದೆ ಏನೂ ಸಿಗುವುದಿಲ್ಲ. ಆ ಕ್ಷಣದಲ್ಲಿ ನೋಡುವವರಿಗೆ ಸಲೀಸು ಎಂದೆನಿಸಿದರೂ ಅದರ ಹಿಂದೆ ಸಾಕಷ್ಟು ಬೆವರಿನ ಹನಿಗಳು ಭುವಿಗೆ ಬಿದ್ದಿರುತ್ತವೆ. ಪ್ರತಿಭೆಯೊಂದಿಗೆ ಬಹುಮಾನ ಬರುವುದಿಲ್ಲ. ಜೀವನದಲ್ಲಿ ಶಿಸ್ತು, ತಾಳ್ಮೆ, ನಮ್ಮನ್ನು ನಾವು ನಂಬುವುದು, ನಾವು ರೂಪುಗೊಳ್ಳುವ ಪ್ರಕ್ರಿಯೆಯನ್ನು ಇಷ್ಟಪಡುವುದು, ಎಲ್ಲವೂ ಪ್ರತಿಭೆಯೇ. ಬಹುಮಾನ ಬೇಕಾದರೆ ಪ್ರತಿಭೆಯನ್ನು ಹದಗೊಳಿಸಬೇಕು. ನಾವು ಗೆಲ್ಲಬೇಕಾದರೆ ಪ್ರತಿಸ್ಪರ್ಧಿಯೊಂದಿಗೆ ಸೆಣಸಲು ಸಿದ್ಧರಾಗಬೇಕು. ಅದಕ್ಕೆ ನಮ್ಮಲ್ಲಿಯೇ ನಮಗೆ ನಂಬಿಕೆ ಬರಬೇಕು. ನಂಬಿಕೆ ಬರಬೇಕಾದರೆ ಅದಕ್ಕೆ ನಾವು ಸಿದ್ಧರಾಗಬೇಕು'.

'ಕೆಲವೊಮ್ಮೆ ಒಂದು ಅಂಕವೂ ಮಹತ್ವದ್ದಾಗುತ್ತದೆ. ಇದಕ್ಕೆ ಒಳ್ಳೆಯ ಉದಾಹರಣೆ 2008 ರ ವಿಂಬಲ್ಡನ್ ಅಂತಿಮ ಪದ್ಯ. ಒಂದು ಅಂಕದಿಂದ ನಾನು ನಡಾಲ್ ವಿರುದ್ಧ ಸೋತೆ. ಅದು ಕೇವಲ ಸೋಲಾಗಿರಲಿಲ್ಲ. ಅದರಿಂದ ನಾನು ಸತತ ಆರು ಬಾರಿ ವಿಂಬಲ್ಡನ್ ಜಯಿಸುವುದರಿಂದ ವಂಚಿತನಾದೆ. ಶ್ರೇಯಂಕದಲ್ಲಿ ಅಗ್ರ ಸ್ಥಾನವನ್ನು ಕಳೆದುಕೊಂಡೆ. ನನ್ನ ಟೆನಿಸ್ ವೃತ್ತಿ ಮುಗಿಯಿತು ಎಂದು ಜನ ಮಾತನಾಡಲು ಆರಂಭಿಸಿದರು. ಆದರೆ ನನಗೆ ಭರವಸೆಯಿತ್ತು. ನಾನು ಆಡಿದ ಪಂದ್ಯಗಳಲ್ಲಿ ಶೇಕಡಾ ಎಂಬತ್ತರಷ್ಟನ್ನು ಗೆದ್ದಿದ್ದೇನೆ. ಗೆದ್ದ ಪಂದ್ಯಗಳಲ್ಲಿ ಪಡೆದ ಅಂಕಗಳು (ಪಾಯಿಂಟ್ಸ್) ಶೇಕಡಾ ಐವತ್ತಕ್ಕಿಂತ ಸ್ವಲ್ಪ ಎಚ್ಚು ಅಷ್ಟೇ. ಕೆಲವೊಮ್ಮೆ ಒಂದು ಅಂಕ ಕಳೆದುಕೊಳ್ಳುತ್ತೇವೆ, ಪಂದ್ಯ, ಪಂದ್ಯಾಟ ಕಳೆದುಕೊಳ್ಳುತ್ತೇವೆ. ಕೆಲವೊಮ್ಮೆ ಉದ್ಯೋಗ, ಹಣ, ಪ್ರೀತಿ, ಖುಷಿಯನ್ನೂ ಕಳೆದುಕೊಳ್ಳುತ್ತೇವೆ. ಅದನ್ನೆಲ್ಲ ಪುನಃ ಗಳಿಸುವುದು ಹೇಗೆ ಎಂದು ತಿಳಿದು ಪುನಃ ಗಳಿಸಿಕೊಳ್ಳುತ್ತೇವೆ, ಗೆಲ್ಲುತ್ತೇವೆ. ಆಟದಲ್ಲಿ ಇರುವಂತೆ ಜೀವನದಲ್ಲಿಯೂ ಈ ರೀತಿಯ ಏರಿಳಿತಗಳು ಇದ್ದದ್ದೇ. ನಾವು ಕಳೆದುಕೊಂಡದ್ದನ್ನು ಪುನಃ ಗಳಿಸುವುದು ಹೇಗೆ ಎಂದು ಕಲಿಯಬೇಕು, ಆ ಕಡೆ ಲಕ್ಷ್ಯ ಹರಿಸಬೇಕು'.

ಮುಂದುವರಿದು ಫೆಡ್ರರ್ ಹೇಳುತ್ತಾನೆ, 'ನಮ್ಮ ಬದುಕು ಟೆನಿಸ್ ಮೈದಾನಕ್ಕಿಂತ ದೊಡ್ಡದು. ಟೆನಿಸ್ ನನಗೆ ಜಗತ್ತನ್ನು ತೋರಿಸಿತ್ತು ಆದರೆ ಟೆನಿಸ್ ಆಟವೇ ಜಗತ್ತಾಗಲು ಸಾಧ್ಯವಿಲ್ಲ ಎಂಬುದೂ ನನಗೆ ತಿಳಿದಿತ್ತು. ನೀವೂ ಕೂಡ ಈಗ ಬೇರೆ ಬೇರೆ ಕ್ಷೇತ್ರಕ್ಕೆ ಹೋಗುತ್ತಿದ್ದೀರಿ, ಕ್ಷೇತ್ರ ಯಾವುದೇ ಆದರೂ ನಿಮ್ಮಲ್ಲಿರುವ ಅತ್ಯುತ್ತಮವಾದದ್ದನ್ನು ನೀಡಿ'.

ಕೊನೆಯದಾಗಿ, 'ನಾನು ನಿಮ್ಮ ಸಹಪಾಠಿ ಎನ್ನುವುದನ್ನು ಮರೆಯದಿರಿ. ಎಲ್ಲೇ ಕಂಡರೂ ಮಾತನಾಡಿಸಿ, ನಾನು ಮತ್ತು ನೀವು ಒಟ್ಟಿಗೇ ಪದವಿ ಪಡೆದಿದ್ದೇವೆ ಎಂಬುದನ್ನು ನೆನಪಿಸಿ'. ಫೆಡ್ರರ್ ಬರೀ ಆಟಗಾರ, ಮಾಟಗಾರನಷ್ಟೇ ಅಲ್ಲ, ಮಾತುಗಾರನೂ ಹೌದು ಎಂದೆನಿಸಿತು.

ಮೊನ್ನೆ ಜೂನ್ ಇಪ್ಪತ್ತನೇ ತಾರೀಖು, ಅಮೆಝೂನ್ ಪ್ರೈಮ್ ವಿಡಿಯೋದಲ್ಲಿ ಒಂದೂವರೆ ಗಂಟೆಯ Federer: Twelve final days ಎಂಬ ಕಿರು ಸಾಕ್ಷ್ಯಚಿತ್ರ ಬಿಡುಗಡೆಯಾಗಿದೆ. 2022 ರ ಸೆಪ್ಟೆಂಬರ್ 14 ರಿಂದ ಫೆಡ್ರರ್ ಜೀವನದ ಹನ್ನೆರಡು ದಿನಗಳು ಹೇಗಿದ್ದವು ಎಂದು ಹೇಳುವ ಚಿತ್ರ ಅದು. ಸಾಧ್ಯವಾದರೆ ನೋಡಿ. ಒಂದು ಕೆಟ್ಟ ಸಿನಿಮಾ ನೋಡದ ಸಮಾಧಾನ ನಿಮ್ಮದಾಗುತ್ತದೆ. ಒಬ್ಬ ರಿಯಲ್ ಹೀರೋ ನೋಡಿದ ಖುಷಿ ಸಿಗುತ್ತದೆ. ಇದು 'ಹ್ಯಾಪಿ ಎಂಡಿಂಗ್' ಚಿತ್ರವೋ ಅಥವಾ 'ಸ್ಯಾಡ್ ಎಂಡಿಂಗ್' ಚಿತ್ರವೋ ಎನ್ನುವುದು ನಿಮ್ಮ ನಿರ್ಧಾರಕ್ಕೆ ಬಿಟ್ಟಿದ್ದು.

ಕೊನೆಯದಾಗಿ; 'ಟೆನಿಸ್ ಆಟದಲ್ಲಿ ರೋಜರ್ ಫೆಡ್ರರ್‌ನಷ್ಟು ಲೀಲಾಜಾಲವಾಗಿ, ಸೊಗಸಾಗಿ ಆಡುವ, ಪರಿಪೂರ್ಣ ಆಟಗಾರ ಇನ್ನು ಮುಂದೆ ಬರಲಿಕ್ಕಿಲ್ಲ'. ಇದು ಫೆಡ್ರರ್ ಕುರಿತು ಅವನ ಪ್ರತಿಸ್ಪರ್ಧಿ ನಡಾಲ್ ಹೇಳಿದ ಮಾತು.

ಪ್ರಸ್ತುತ

ಪ್ರೊ.ಪಂಡಿತರಾವ ಚಂದ್ರಶೇಖರ ಧರೆನ್ನವರ

ಹೊರನಾಡು ಕನ್ನಡಿಗರು ಎದುರಿಸುತ್ತಿರುವ ಪ್ರಶ್ನೆಗಳು

ಕರ್ನಾಟಕದಿಂದ ಸಾವಿರಾರು ಮೈಲು ದೂರ ಇರುವ ಹೊರನಾಡು ಕನ್ನಡಿಗರು ಕನ್ನಡ ಭಾಷೆ ಮತ್ತು ಸಂಸ್ಕೃತಿಯ ಬಗ್ಗೆ ಹೆಮ್ಮೆಯಿಂದ ಹಾಡಿ ಹೊಗಳಿ ಹೊರ ರಾಜ್ಯದ ಜನರನ್ನು ಕರ್ನಾಟಕದತ್ತ ಮನಸೆಳೆಯುವ ಕೆಲಸ ಸದಾ ಮಾಡುತ್ತಾ ಇರುತ್ತಾರೆ. ಆದರೆ ಕೆಲವು ದಿನಗಳಿಂದ ಕರ್ನಾಟಕದಲ್ಲಿ ಆದ ಕೆಲವು ಘಟನೆಗಳು ಹೊರನಾಡು ಕನ್ನಡಿಗರನ್ನು ಹೊರ ರಾಜ್ಯದ ಜನರ ಮುಂದೆ ತಲೆತಗ್ಗಿಸುವಂತಾಗಿದೆ. ಐಟಿ-ಬಿಟಿಗೆ ಹೆಸರಾದ ಕರ್ನಾಟಕ ಅದು ಹೇಗೆ ತಾನೇ ತಾಂತ್ರಿಕ ದುರುಪಯೋಗ ಮಾಡಿಕೊಳ್ಳುತ್ತಿದೆ ಎಂದು ಕೇಳುತ್ತಿರುವ ಹೊರ ರಾಜ್ಯದ ಜನರ ಪ್ರಶ್ನೆಗಳಿಗೆ ಹೊರನಾಡು ಕನ್ನಡಿಗರ ಹತ್ತಿರ ಉತ್ತರವೇ ಇಲ್ಲದಂತಾಗಿದೆ. ಜನಪ್ರತಿನಿಧಿಗಳೇ ವಿಧಾನಸೌಧದಲ್ಲಿ ನಗ್ನ ಚಿತ್ರವನ್ನು ನೋಡುವ ಘಟನೆಗಳಿಂದ ಹಿಡಿದು ಇದೀಗ ನಡೆದ ರೇಣುಕಾಸ್ವಾಮಿ - ಚಿತ್ರನಟ ದರ್ಶನ್ ಘಟನೆಗೆ ತಾಂತ್ರಿಕ ದುರುಪಯೋಗವೇ ಕಾರಣವಲ್ಲವೇ ಎಂದು ಕೇಳುವ ಪ್ರಶ್ನೆಗಳಿಗೆ ಹೊರನಾಡು ಕನ್ನಡಿಗರು ಅದು ಹೇಗೆ ತಾನೇ ಉತ್ತರ ನೀಡುವರು?

ಹೊರ ರಾಜ್ಯದಲ್ಲಿ ವಾಸಿಸುತ್ತಿರುವ ಹೊರನಾಡು ಕನ್ನಡಿಗರಿಗೆ ಕೇಳುವ ಪ್ರಶ್ನೆಗಳು ಇಲ್ಲಿಗೇ ನಿಲ್ಲುವದಿಲ್ಲ. ಹಿರಿಯ ರಾಜಕಾರಣಿ ಪೋಸ್ಕೋ ಕಾನೂನಿನಲ್ಲಿ ಅದು ಹೇಗೆ ತಾನೇ ಬುಕ್ ಆದರು? ಪ್ರೇಮ ಎಂಬ ಭಾವನೆಯಲ್ಲಿ ಹಾಡ ಹಗಲೇ ಹರೆಯದ ಹುಡುಗಿಯೊಬ್ಬಳನ್ನು ಚಾಕುವಿನಿಂದ ಹಲವು ಬಾರಿ ಚುಚ್ಚಿ ಕೊಂದ ಆ ಪ್ರೇಮಿಯ ಹುಚ್ಚುತನ ಅದೆಷ್ಟು ಮಟ್ಟಿಗೆ ಏರಿತ್ತು? ಕನ್ನಡದವರು ಇಂಥವರೇ? ಎಂದು ಕೇಳುವ ಹೊರ ರಾಜ್ಯದ ಜನರ ಪ್ರಶ್ನೆಗಳು ಹೊರನಾಡು ಕನ್ನಡಿಗರ ಹೃದಯದಲ್ಲಿ ದುಃಖ ತರುತ್ತದೆ.

ಸಾಮಾನ್ಯವಾಗಿ ಜಗದ ಎಲ್ಲ ಸ್ಥಳಗಳಲ್ಲಿ ಇಂತಹ ಘಟನೆಗಳು ನಡೆಯುತ್ತವೆ. ಆದರೆ ಕರ್ನಾಟಕದಲ್ಲಿ ಸತತವಾಗಿ ನಡೆಯುತ್ತಿರುವ ಹಿಂಸಾತ್ಮಕ ಮತ್ತು ಅಮೌಲ್ಯಿಕ ಘಟನೆಗಳು ಕರ್ನಾಟಕದಲ್ಲಿ ಮೌಲ್ಯಿಕ ರೂಢಿಗಳು ಕುಗ್ಗುತ್ತಿರುವ ದಿಕ್ಸೂಚಿಯಾಗಿವೆ. ಬಸವನ ನಾಡಿನಲ್ಲಿ ಬುದ್ಧಿ ಇಲ್ಲದಂತೆ ಜೀವನ ನಡೆಸುತ್ತಿರುವ ಕೆಲವರ ಕಾರಣದಿಂದಾಗಿ ಸಂಪೂರ್ಣ ಕರ್ನಾಟಕ ತಲೆತಗ್ಗಿಸುವಂತಾಗುತ್ತಿದೆ. ಸರ್ವಜ್ಞ, ಸಂತ ಶಿಸುನಾಳ ಷರೀಫರ ತತ್ವದ ನುಡಿಗಳನ್ನು ಕೇಳುವ ಕನ್ನಡಿಗರಲ್ಲಿ ಈಗೀಗ ಕೆಲವು ಕನ್ನಡಿಗರು ಅಭದ್ರ, ಅಶ್ಲೀಲ ಗೀತೆಗಳನ್ನು ಕೇಳಿ ಏಕೆ ಕುಣಿಯುತ್ತಿದ್ದಾರೆ? ದಾಸರ ಕೀರ್ತನೆ ಕೇಳಿ ಕಾಣದಾ ದೇವರ ಲೀಲೆಯನ್ನು ಅನುಭವಿಸುತ್ತಿದ್ದ ಕನ್ನಡಿಗರಲ್ಲಿ ಈಗೀಗ ಕೆಲವು ಕನ್ನಡಿಗರು ಹೆಂಡದ ಹಾಡುಗಳನ್ನು ಕೇಳಿ ಕೇಳಿ, ಕಟ್ಟಿಕೊಂಡ ಹೆಂಡತಿಯನ್ನೇ ಬಿಟ್ಟು ಇನ್ನೊಬ್ಬಳ ಜೊತೆ ಜೀವನ ಅದೇಕೆ ನಡೆಸುತ್ತಿದ್ದಾರೆ? ಸ್ವಚ್ಛ ಜೀವನ ನಡೆಸುವ ರೀತಿಯನ್ನು ತಿಳಿಹೇಳುವ ಪವಿತ್ರ ವಚನಗಳನ್ನು ಜೀವನದಲ್ಲಿ ಅಳವಡಿಸಿಕೊಳ್ಳದೆ ಆಧುನಿಕತೆಯಲ್ಲಿ ಅದು ಏಕೆ ತಾನೇ ಬದಲಾವಣೆ ಆಗುತ್ತಿದ್ದಾರೆ? ಸಮಾಜದಲ್ಲಿ ಬದಲಾಗುತ್ತಿರುವ ಮೌಲ್ಯಿಕ ಜೀವನವನ್ನು ನಿಯಂತ್ರಿಸುವದು ಪೊಲೀಸ ಮತ್ತು ಕೋರ್ಟಿನ ಕೆಲಸವಲ್ಲ. ಸಮಾಜದಲ್ಲಿ ಕುಗ್ಗುತ್ತಿರುವ ಮೌಲ್ಯಿಕ ಜೀವನವನ್ನು ಸುಧಾರಿಸುವದು ಮಠ, ಮಂದಿರ, ಮಸೀದಿ, ಗುರುದ್ವಾರ ಹಾಗೂ ಚರ್ಚ್‌ಗಳಲ್ಲಿರುವ ಧಾರ್ಮಿಕರ ಆದ್ಯ ಕರ್ತವ್ಯವಾಗಿತ್ತು. ಸಮಾಜದೊಂದಿಗೆ ಜನ ಜಾಗ್ರತಿ ಹೆಚ್ಚಿಸುವ ಕೆಲಸ ಇವರದಾಗಿತ್ತು. ಸರಕಾರದಿಂದ ತುಟ್ಟಿ ಭತ್ತೆಗಾಗಿ ಸದಾ ಕಾಯುವ ಸರಕಾರಿ ನೌಕರರು ಸಮಾಜದಲ್ಲಿ ಮೌಲ್ಯ ರೂಢಿಗಳನ್ನು ಎತ್ತಿ ಹಿಡಿಯಲು ಶ್ರಮಿಸಬೇಕಾಗಿತ್ತು. 6ನೇ ವೇತನ ಆಯೋಗದ ಲಾಭ ಗಿಟ್ಟಿಸಿಕೊಂಡು 7ನೇ ವೇತನ ಆಯೋಗಕ್ಕಾಗಿ ಕಾಯುತ್ತಿರುವ ಪ್ರತಿಯೊಬ್ಬ ಅಧ್ಯಾಪಕರು ಕೇವಲ ಕ್ಲಾಸ್ ರೂಮಿನಲ್ಲಿ ಪಾಠ ಹೇಳದೇ, ಸಮಾಜದ ವಿವಿಧ ಪಂಗಡಗಳಿಗೆ ಪಾಠ ಹೇಳುವ ಕೆಲಸ ಮಾಡಬೇಕಾಗಿತ್ತು. ದುರ್ದೈವವೇನೆಂದರೆ, ಶಿಕ್ಷಕರು ಕ್ಲಾಸ್ರೂಮಿಗೆ ಸೀಮಿತರಾದರು. ನೌಕರರು 9 ರಿಂದ 5ರ ವರೆಗಿನ ಸಮಯಕ್ಕೆ ಸೀಮಿತರಾದರು. ಮಠ, ಮಂದಿರ, ಮಸೀದಿ, ಗುರುದ್ವಾರ ಹಾಗೂ ಚರ್ಚ್ ಧಾರ್ಮಿಕರು ತಮ್ಮದೇ ಆದ ದಿನನಿತ್ಯದ ಚಟುವಟಿಕೆಗಳಲ್ಲಿ ಸೀಮಿತರಾದರು. ಅದಕ್ಕಾಗಿಯೇ ಸಮಾಜದಲ್ಲಿ ಮೌಲ್ಯಿಕ ರೂಢಿಗಳು ಕುಗ್ಗುತ್ತಿವೆ. ಸಮಯದ ಬೇಡಿಕೆಯೇನೆಂದರೆ, ಸಮಾಜದ ಜನಸಾಮಾನ್ಯರನ್ನು ಜಾಗ್ರತಗೊಳಿಸುವದಾಗಿದೆ. ವಚನ, ಕೀರ್ತನೆ, ತತ್ವಸಾರ, ಗೀತಾ ಬೋಧನೆಗಳನ್ನು ಸಾಮಾನ್ಯ ಜನರಿಗೆ ತಿಳಿಹೇಳುವ ಸಮಯ ಇದಾಗಿದೆ. ಹೊರನಾಡು ಕನ್ನಡಿಗರು ಕನ್ನಡೇತರರಿಂದ ಎದುರಿಸುತ್ತಿರುವ ಎಲ್ಲ ಪ್ರಶ್ನೆಗಳಿಗೆ ಸರಿಯಾದ ಉತ್ತರ ಜನಜಾಗ್ರತಿ ಹುಟ್ಟಿಸುವುದಾಗಿದೆ. ಸ್ವಾಭಿಮಾನ, ಸತ್ಯ ಹಾಗೂ ನಿಷ್ಠೆಯ ಜೀವನ ನಡೆಸುವ ಕನ್ನಡಿಗರ ಕನ್ನಡ ನಾಡಿನ ಅಸ್ಮಿತೆಯನ್ನು ಉಳಿಸಿ ಬೆಳೆಸುವ ಸಮಯ ಇದಾಗಿದೆ.

(ಲೇಖಕರು: ಸಹಾಯಕ ಪ್ರಾಧ್ಯಾಪಕರು, ಸಮಾಜ ಶಾಸ್ತ, ಚಂಡೀಗಢ (ಪಂಜಾಬ್)

ಸೋಲನ್ನೂ ಗೆಲ್ಲುವ ಕಲೆಯಲ್ಲಿ ನಿಸ್ಸೀಮರು ಯಾರು?

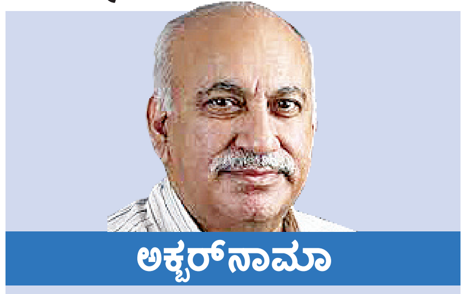

ಅಕ್ಬರ್‌ನಾಮಾ
ಎಂ.ಜೆ.ಅಕ್ಬರ್
vveditoped@gmail.com

ಮೊದಲಿಗೊಂದು ಪ್ರಶ್ನೆ. ಸೋಲನ್ನು ಗೆಲ್ಲಲು ಸಾಧ್ಯವಿದೆಯೇ? ಬಹುಶಃ ಸಾಧ್ಯವಿದೆ. ನೀವು ಗುರಿಯನ್ನೇ ಬಹಳ ಹತ್ತಿರಕ್ಕೆ ನಿಗದಿಪಡಿಸಿಕೊಳ್ಳಿ. ಆಗ ನೀವು ಬಿಟ್ಟ ಬಾಣವು ಗುರಿಯ ಸ್ವಲ್ಪ ದೂರ ಆಚೆ ಹೋಗಿ ಬಿದ್ದರೆ, ಅಯ್ಯೋ ಜಸ್ಟ್ ಮಿಸ್ ಆಗಿಹೋಯಿತು ಎಂದು ಖುಷಿಪಡುವುದಕ್ಕೆ ಏನೂ ಅಡ್ಡಿಯಿಲ್ಲ. ನಾನೇನೂ ವಕ್ರದೃಷ್ಟಿಯನ್ನು ಸಮರ್ಥಿಸಿಕೊಳ್ಳುತ್ತಿಲ್ಲ. ಬದಲಿಗೆ, ನಿರೀಕ್ಷೆಗಳನ್ನು ಕಲಾತ್ಮಕವಾಗಿ ನಿಭಾಯಿಸುವ ಚಾಕಚಕ್ಯತೆಯನ್ನು ಹೊಗಳುತ್ತಿದ್ದೇನೆ. ರಾಜಕೀಯದಲ್ಲಿ ಯಾವಾಗಲೂ ವೇಟಿಂಗ್ ರೂಮ್ ಎಂಬ ಬೇಜಾರಿನ ಸ್ಥಳದಲ್ಲಿ ಕುಳಿತುಕೊಂಡಿರುವವರಿಗೆ ಇಂತಹದ್ದೊಂದು ಜಾಣ್ಮೆ ಇದ್ದರೆ ಒಳ್ಳೆಯದೇ ಬಿಡಿ. ಕಾಂಗ್ರೆಸ್ ಪಕ್ಷ ಈ ಕಲೆಯನ್ನು ಸಿದ್ಧಿಸಿಕೊಂಡಿದೆ. ಹೇಗೆ ಎಂಬುದನ್ನು ನೋಡಲು ಅಂಕಿಅಂಶಗಳನ್ನು ಗಮನಿಸಿದರೆ ಹೆಚ್ಚು ಪ್ರಯೋಜನವಿಲ್ಲ. ಆದರೂ ನೋಡೋಣ ಬನ್ನಿ.

ಕೊನೆಯ ಬಾರಿ ಕಾಂಗ್ರೆಸ್ ಪಕ್ಷ ಅಧಿಕಾರಕ್ಕೆ ಬಂದಿದ್ದು 2009ರ ಚುನಾವಣೆಯಲ್ಲಿ. ಆ ಸಲ ಅದು ಗೆದ್ದಿದ್ದು 206 ಸೀಟುಗಳನ್ನು. ಪಡೆದ ಮತ ಶೇ.28.55ರಷ್ಟು. ಆ ಚುನಾವಣೆಯಲ್ಲಿ ಬಿಜೆಪಿ 116 ಸೀಟು ಗೆದ್ದು, ಶೇ.18.8 ಮತ ಗಳಿಸಿತ್ತು. ಹದಿನೈದು ವರ್ಷಗಳ ಬಳಿಕ ಈಗ ಬಿಜೆಪಿ ಶೇ.36.56 ಮತ ಪಡೆದು 240 ಸೀಟುಗಳನ್ನು ಗೆದ್ದಿದ್ದರೆ, ಕಾಂಗ್ರೆಸ್ ಪಕ್ಷ ಶೇ.21.19 ಮತ ಪಡೆದು 99 ಸೀಟುಗಳನ್ನು ಗೆದ್ದಿದೆ. ನೀವು ಏನನ್ನು ಗಮನಿಸಬೇಕು ಎಂಬುದು ಇಲ್ಲೇ ಕಾಣಿಸುತ್ತದೆ. ಈ ಸಲದ ಚುನಾವಣೆಯಲ್ಲಿ ಇಂಡಿಯಾ ಮೈತ್ರಿಕೂಟದ ಅಂಗಪಕ್ಷಗಳ ಸಾಧನೆಗಿಂತ ಕಾಂಗ್ರೆಸ್‌ನ ಸಾಧನೆ ಚೆನ್ನಾಗಿತ್ತು. ಏಕೆಂದರೆ ಅಂಗಪಕ್ಷಗಳ ಬಳಿ ಭರವಸೆ ಕೊಡುವುದಕ್ಕೆ ಹೆಚ್ಚೇನೂ ಇರಲಿಲ್ಲ. ಕಾಂಗ್ರೆಸ್ ಪಕ್ಷಕ್ಕೆ 44 ಸೀಟುಗಳಿಂದ 99 ಸೀಟುಗಳಿಗೆ ಏರಲು 10 ವರ್ಷ ಬೇಕಾಯಿತು ಅಂದರೆ, ಇದೇ ಬೆಳವಣಿಗೆಯ ದರವನ್ನು ಆಧರಿಸಿ ಹೇಳುವುದಾದರೆ, ಅವರು 2034ರ ಚುನಾವಣೆಯಲ್ಲಿ 200 ಸೀಟಿಗೆ ಬರಬಹುದು. ಈ ಎಲ್ಲ ಲೆಕ್ಕಾಚಾರವನ್ನು ಬದಿಗಿಡೋಣ. ಈಗ ಕಾಂಗ್ರೆಸ್ ಪಕ್ಷದ ಮುಂದಿರುವ ಪ್ರಶ್ನೆ ಏನೆಂದರೆ, ನಿಜವಾಗಿಯೂ ಕಾಂಗ್ರೆಸ್ ಎಂಬ ಬ್ರ್ಯಾಂಡ್ ಮತ್ತೆ ಚಾಲ್ತಿಗೆ ಬಂದಿದೆಯೇ ಇಲ್ಲವೇ? ಏನಾದರೂ ಸುಧಾರಣೆ ಆಗಿದೆಯೇ? ಎಲ್ಲಿಯವರೆಗೆ ಕಾಂಗ್ರೆಸ್ ಪಕ್ಷ ದೆಹಲಿಯ ಯಮುನಾ ತಟದಿಂದ ಡೈಮಂಡ್ ಹಾರ್ಬರ್ ಪ್ರದೇಶದ ಗುಂಟ ಬಂಗಾಳದಲ್ಲಿ ಗಂಗಾನದಿ ಸಮುದ್ರವನ್ನು ಸೇರುವ ಸಾಗರ್ ದ್ವೀಪದ ಪ್ರದೇಶದವರೆಗಿನ ಬೆಲ್ಟ್‌ನಲ್ಲಿ 180 ಸೀಟುಗಳ ಆಸಿಪಾಸಿನಲ್ಲೇ ಒದ್ದಾಡುತ್ತದೆಯೋ; ಎಲ್ಲಿಯವರೆಗೆ ಕಾಂಗ್ರೆಸ್ ಪಕ್ಷ ಮಹಾರಾಷ್ಟ್ರ ಹಾಗೂ ಮಧ್ಯ ಭಾರತದಂತಹ ಪ್ರಮುಖ ಸ್ಥಳದಲ್ಲಿ ಗೆಲ್ಲಲು ಹೆಣಗಾಡುತ್ತದೆಯೋ ಅಲ್ಲಿಯವರೆಗೂ ಬಿಜೆಪಿಗೆ ಸಹಜ ಪರ್ಯಾಯವಾಗಲು ಸಾಧ್ಯವಿಲ್ಲ.

ಇತಿಹಾಸವನ್ನು ಗಮನಿಸಿದರೆ ಇದು ಇನ್ನೂ ಚೆನ್ನಾಗಿ ಅರ್ಥವಾಗುತ್ತದೆ. ಸ್ವಾತಂತ್ರ್ಯೋತ್ತರ ಭಾರತದಲ್ಲಿ ಕಾಂಗ್ರೆಸ್ ಪಕ್ಷ ಮೊದಲ ಬಾರಿ ಕುಸಿದಿದ್ದು 1967ರ ಚುನಾವಣೆಯಲ್ಲಿ. ಹೆಚ್ಚು ಕಮ್ಮಿ ಅಸ್ತಿತ್ವದಲ್ಲೇ ಇಲ್ಲದಿದ್ದ ವಿರೋಧ ಪಕ್ಷದ ಎದುರು ಕಾಂಗ್ರೆಸ್ ಪಕ್ಷ ಆ ಚುನಾವಣೆಯಲ್ಲಿ ಬಹಳ ತೆಳುವಾದ ಬಹುಮತದೊಂದಿಗೆ ಗೆದ್ದಿತ್ತು. ನಂತರ 1971ರ ಅವಧಿಪೂರ್ವ ಲೋಕಸಭೆ ಚುನಾವಣೆಯಲ್ಲಿ ಇಂದಿರಾ ಗಾಂಧಿಯವರು ಪಕ್ಷಕ್ಕೆ ಅದ್ಭುತ ಜಯ ತಂದುಕೊಟ್ಟರು. 1969ರಲ್ಲಿ ಪಕ್ಷ ಇಬ್ಭಾಗವಾಗಿದ್ದರಿಂದ ಉಂಟಾದ ಹಿನ್ನಡೆಯನ್ನು ಅವರು ಆ ಚುನಾವಣೆಯಲ್ಲಿ ಬಹಳ ಚೆನ್ನಾಗಿ ತುಂಬಿಕೊಂಡಿದ್ದರು. 1969ರ ಬೆಳವಣಿಗೆಯನ್ನು ಅವರ ಉತ್ತರಾಧಿಕಾರಿಗಳು ಪೂರ್ತಿ ಒಪ್ಪುವುದಿಲ್ಲ. ಅದು ಬೇರೆ ವಿಚಾರ.

1960 ಹಾಗೂ 1970ರ ದಶಕದಲ್ಲಿ ವಿರೋಧ ಪಕ್ಷಗಳು 'ನಾವು ಕಾಂಗ್ರೆಸ್ ಅಲ್ಲ, ಹೀಗಾಗಿ ನಮಗೆ ಮತ ಹಾಕಿ' ಎಂದು ದಯನೀಯವಾಗಿ ಕೇಳುತ್ತಿದ್ದವು. ಈಗ ಕಾಂಗ್ರೆಸ್ ಪಕ್ಷ ಇದೇ ದಯನೀಯ ಧಾಟಿಯಲ್ಲಿ ಮತಯಾಚನೆ ಮಾಡುತ್ತಿದೆ. 'ನಾವು ಬಿಜೆಪಿ ಅಲ್ಲ, ಹೀಗಾಗಿ ನಮಗೆ ಮತ ಹಾಕಿ' ಎಂದು ಕಾಂಗ್ರೆಸಿಗರು ಕೇಳುತ್ತಿದ್ದಾರೆ. ಇದು ದೊಡ್ಡರೋಗಕ್ಕೆ ಪೇನ್ ಕಿಲ್ಲರ್ ತೆಗೆದುಕೊಂಡಂತೆ. ಅದರಿಂದ ತಾತ್ಕಾಲಿಕವಾಗಿ ನೋವು ಶಮನವಾಗಬಹುದೇ ಹೊರತು ರೋಗ ವಾಸಿಯಾಗುವುದಿಲ್ಲ. ಕೆಳಗೆ ಬಿದ್ದ ರಾಜಕೀಯ ಪಕ್ಷವೊಂದು ಮತ್ತೆ ಮೇಲೇಳಬೇಕು ಎಂದಾದರೆ ಅದಕ್ಕೆ ರಾಜಕೀಯವಾಗಿ ಬಹಳ ಗಂಭೀರವಾದ ಕ್ರಿಯಾಯೋಜನೆ ಬೇಕಾಗುತ್ತದೆ. ಮತದಾರರಿಗೆ ಉತ್ತಮ ಭವಿಷ್ಯವನ್ನು ಕಟ್ಟಿಕೊಡುವ ನಿಟ್ಟಿನಲ್ಲಿ ತಮ್ಮ ಯೋಜನೆಗಳು ಏನು, ದೇಶವನ್ನು ಅಭಿವೃದ್ಧಿಯತ್ತ ಕೊಂಡೊಯ್ಯಲು ತಮ್ಮಲ್ಲಿರುವ ಚಿಂತನೆಗಳು ಏನು ಎಂಬುದನ್ನು ಮನದಟ್ಟಾಗುವಂತೆ ಜನರಿಗೆ ವಿವರಿಸಿ ವಿಶ್ವಾಸ ಗಳಿಸಿಕೊಳ್ಳಬೇಕಾಗುತ್ತದೆ. ಪತ್ರಿಕಾಗೋಷ್ಠಿ ನಡೆಸುವುದಕ್ಕಿಂತ ಇದು ತುಂಬಾ ಕಷ್ಟಕರ ಸಂಗತಿ.

★★★

ಋತುಗಳು ಬದಲಾದಂತೆ ಪವಾಡಗಳು ಕೂಡ ಮಂಕಾಗಬಹುದು. ಒಡಿಶಾದಲ್ಲಿ ಆಗಿದ್ದು ಅದೇ. ಭಾರತದ ಪ್ರಜಾಪ್ರಭುತ್ವದಲ್ಲಿ ಈವರೆಗೆ ಘಟಿಸಿದ ರಾಜಕೀಯ ಪವಾಡಗಳಲ್ಲಿ ನವೀನ್ ಪಟ್ನಾಯಕ್ ಅವರ ದಿಢೀರ್ ಬೆಳವಣಿಗೆ ಹಾಗೂ ನಿರಂತರ ಗೆಲುವು ಕೂಡ ಒಂದು. ಬೌದ್ಧಿಕವಾಗಿ ನವೀನ್ ಪಟ್ನಾಯಕ್ ಉದಾರವಾದಿ ಪಾಶ್ಚಾತ್ಯ ರಾಷ್ಟ್ರಗಳಿಗೆ ಹೊಂದುವಂತಹ ರಾಜಕೀಯ ಚಿಂತನೆಗಳನ್ನು ಹೊಂದಿರುವ ವ್ಯಕ್ತಿ. ಒಡಿಶಾದಂತಹ ಹಿಂದುಳಿದ ರಾಜ್ಯದ ಸಂಕಷ್ಟಗಳನ್ನು ನಿವಾರಿಸುವ ಶಕ್ತಿ ಅವರಿಗೆ ಇರಲಿಲ್ಲ. ಆದರೆ ಅವರ ತಂದೆ ಬಿಜು ಪಟ್ನಾಯಕ್ ಬಿಟ್ಟು ಹೋಗಿದ್ದ ಅಸಾಧಾರಣ ಸಾಧನೆಯ ಪರಂಪರೆ ಪುತ್ರ ನವೀನ್ ಪಟ್ನಾಯಕ್ ಅವರ ರಾಜಕೀಯಕ್ಕೆ ಗಟ್ಟಿಯಾದ ಅಡಿಗಲ್ಲಾಗಿ ಒದಗಿಬಂದಿತು. ಆದರೂ ಹೀಗೆ ವಂಶಪಾರಂಪರ್ಯವಾಗಿ ಬಂದ ಯಾವುದೇ ಹೆಚ್ಚುಗಾರಿಕೆ ನಮ್ಮ ದೇಶದ ರಾಜಕೀಯದಲ್ಲಿ ಒಂದು ಅವಧಿಗಿಂತ ಹೆಚ್ಚಿನ ಸಮಯಕ್ಕೆ ಬೆನ್ನಿಗೆ0 ನಿಲ್ಲುವುದಿಲ್ಲ. ಇಲ್ಲಿ ಕೆಲಸ ಮಾಡಿ ತೋರಿಸಬೇಕು, ಗೆಲ್ಲಬೇಕು. ನನಗೆ ಬಿಜು ಪಟ್ನಾಯಕ್ ಅವರ ಆಕರ್ಷಕ ವ್ಯಕ್ತಿತ್ವ ಹತ್ತಿರದಿಂದ ಪರಿಚಯವಿತ್ತು. ಆದರೆ ಮಗನನ್ನು ನಾನು ಯಾವತ್ತೂ ಭೇಟಿಯಾಗಿಲ್ಲ. ಆದರೂ ನವೀನ್ ಪಟ್ನಾಯಕ್ ಅವರ ಸುದೀರ್ಘ ಅವಧಿಯ ಆಳ್ವಿಕೆಯನ್ನು ಇತಿಹಾಸವು ಅವರ ತಂದೆಯ ಅವಧಿಯಂತೆಯೇ ನೆನಪಿಟ್ಟುಕೊಳ್ಳುತ್ತದೆ ಎಂಬುದರಲ್ಲಿ ನನಗೆ ಅನುಮಾನವಿಲ್ಲ. ಒಡಿಶಾ ಎಂಬ ಗುಡ್ಡಗಾಡು ರಾಜ್ಯವನ್ನು ಆಧುನಿಕತೆಯತ್ತ ಕೊಂಡೊಯ್ಯುವ ಸುದೀರ್ಘ ಪ್ರಯಾಣದಲ್ಲಿ ನವೀನ್ ಪಟ್ನಾಯಕ್ ಅವರ ಯುಗದ ಅಧ್ಯಾಯವು ಅಳಿಸಲಾಗದ ಶಾಯಿಯಲ್ಲಿ ಬರೆದಿಡುವಂಥದ್ದಾಗಿದೆ.

ಬರೋಬ್ಬರಿ ಕಾಲು ಶತಮಾನದ ಕಾಲ ನವೀನ್ ಪಟ್ನಾಯಕ್ ಒಡಿಶಾದಲ್ಲಿ ಒನ್ ವೇಯಲ್ಲಿ ವಿರುದ್ಧ ದಿಕ್ಕಿನಿಂದ ಕಾರು ಓಡಿಸಿಕೊಂಡು ಹೋದಂತೆ ರಾಜಕೀಯದ ಬಂಡಿಯನ್ನು ಓಡಿಸಿದ್ದರು. ಬಹಳ ನಾಜೂಕಾಗಿ ಅವರು ವಿರೋಧಿಗಳು ತಲೆಯೆತ್ತದಂತೆ ನೋಡಿಕೊಂಡಿದ್ದರು. ಆದರೆ ವೇಗ ಕೂಡ ಒಂದು ಹಂತದಲ್ಲಿ ಬೇಸರ ತರಿಸುತ್ತದೆ. ಹಾಗಿರುವಾಗ ನವೀನ್ ಪಟ್ನಾಯಕ್ ಅವರ ತೆವಳುವ ರಾಜಕೀಯ ಬೇಸರ ತರಿಸದೇ ಇದ್ದೀತೆ? ಅದೇನಾದರೂ ಇರಲಿ, ಸುದೀರ್ಘ ಎರಡು ದಶಕದ ಕಾಲ ಗೌರವಯುತವಾಗಿ ರಾಜಕೀಯ ನಡೆಸಿದಂತೆಯೇ ಅವರು ತುಂಬಾ ಪ್ರಬುದ್ಧತೆಯಿಂದ ಕುರ್ಚಿಗೆ ವಿದಾಯವನ್ನೂ ಹೇಳಿದ್ದಾರೆ. ದ್ವೇಷವಿಲ್ಲ, ನರಳಾಟ ಇಲ್ಲ, ದೂರು ಇಲ್ಲ, ಸಣ್ಣತನ ಇಲ್ಲ, ನನ್ನ ಹಕ್ಕು ಕಿತ್ತುಕೊಂಡರು ಎನ್ನುವಂತಹ ಕೂಗಾಟ ಇಲ್ಲ, ಗೆದ್ದವರ ಮೇಲೆ ವಿಷಕಾರುವ ಪ್ರವೃತ್ತಿಯೂ ಇಲ್ಲ. ನವೀನ್ ಪಟ್ನಾಯಕ್ ಈಗ ಏನು ಯೋಚಿಸುತ್ತಿರಬಹುದು? 'ಪ್ರಜಾಪ್ರಭುತ್ವ ನನಗೆ ಅಧಿಕಾರ ನೀಡಿತು. ಅದೇ ಪ್ರಜಾಪ್ರಭುತ್ವ ನನಗೀಗ ವಿಶ್ರಾಂತಿ ತೆಗೆದುಕೊಳ್ಳಲು ಹೇಳಿದೆ'. 2025ರಲ್ಲಿ ಯಾರಿಗಾದರೂ ಭಾರತ ರತ್ನ ನೀಡುವುದಿದ್ದರೆ ಅದಕ್ಕೆ ನವೀನ್ ಪಟ್ನಾಯಕ್ ಅರ್ಹರು.

★★★

ಸಾಮಾನ್ಯವಾಗಿ ಚುನಾವಣೆಯ ಫಲಿತಾಂಶ ಬಂದ ನಂತರ ಚಾಕು ಚೂರಿಗಳು ಹೊರಗೆ ಬರುತ್ತವೆ. ಆದರೆ, ಬ್ರಿಟನ್ನಿನಲ್ಲಿ ಈ ಬಾರಿ ಚುನಾವಣೆಗೂ ಮೊದಲೇ ಕೊಯ್ಯುವ, ಕತ್ತರಿಸುವ ಆಟಗಳು ಶುರುವಾಗಿವೆ. ಜಗತ್ತಿನ ಪ್ರಜಾಪ್ರಭುತ್ವಕ್ಕೆ ತಾನೇ ತಾಯಿ ಎಂದು ಹೇಳಿಕೊಳ್ಳುವ ದೇಶ ಬ್ರಿಟನ್. ಅಲ್ಲಿ ಈ ಸಲದ ಚುನಾವಣೆಯಲ್ಲಿ ಆಡಳಿತಾರೂಢ ಕನ್ಸರ್ವೇಟಿವ್ ಪಕ್ಷ ಶವಾಗಾರಕ್ಕೆ ಹೋಗಿ ಮಲಗುವುದರಲ್ಲಿ ಯಾರಿಗೂ ಅನುಮಾನ ಉಳಿದಿಲ್ಲ. ಆ ಪಕ್ಷದ ಹಾಲಿ ನಾಯಕ ರಿಷಿ ಸುನಕ್ ತಮ್ಮ ಗುರು ಬೋರಿಸ್ ಜಾನ್ಸನ್‌ಗೇ ಮಣ್ಣುಮುಕ್ಕಿಸಿ ಅಧಿಕಾರಕ್ಕೆ ಬಂದವರು. ಆಕರ್ಷಕ ಖಾಸಗಿ ವೃತ್ತಿಯನ್ನು ತ್ಯಾಗ ಮಾಡಿ ಬ್ರಿಟನ್ನಿನ ಜನರ ಸೇವೆಗಾಗಿಯೇ ರಾಜಕೀಯಕ್ಕೆ ಬಂದಿದ್ದೇನೆ ಎಂಬ ಸ್ವಯಂ ನಿರ್ಮಿತ ಇಮೇಜ್‌ನೊಂದಿಗೆ ಅಧಿಕಾರದ ಏಣಿಯಲ್ಲಿ ರಿಷಿ ಸುನಕ್ ಮೇಲೆ ಹತ್ತಿ ಬಂದಿದ್ದರು. ಆದರೆ ರಾಜಕಾರಣದ ನಿಜವಾದ ಅಖಾಡದಲ್ಲಿ ಆ ಇಮೇಜ್ ಬಹುಕಾಲ ಉಳಿದಿಲ್ಲ. ಚಾಣಾಕ್ಷ ಲಾಟರಿ ವಿಜೇತನಂತೆ ಅವರು 10 ಡೌನಿಂಗ್ ಸ್ಟ್ರೀಟ್ ಮನೆಗೆ ಪ್ರವೇಶಿಸಿದ್ದರು. ಅವರ ಅಸಾಧಾರಣ ಬುದ್ಧಿವಂತಿಕೆಗೆ ಅದೃಷ್ಟ ಕೂಡ ಜೊತೆಯಾಗಿದ್ದರಿಂದ ಕೊನೆಗೂ ಅವರಿಗೆ ಯೋಗ್ಯವಾದ ಸ್ಥಾನ ಸಿಕ್ಕಿದೆ ಎಂದು ಬಹಳ ಜನರು ಹಾಡಿ ಹೊಗಳಿದ್ದರು. ಆದರೆ ಅಧಿಕಾರಕ್ಕೇರಿದ ವ ಆ ಹೊಗಳಿಕೆಯ ಸೌಧದ ಇಟ್ಟಿಗೆಗಳು ದಿನೇದಿನೇ ಒಂದೊಂದಾಗಿ ಕಳಚಿ ಬೀಳುತ್ತಿದ್ದವು. ಕೊನೆಗೆ, ಜೂನ್ 6ರಂದು ನಡೆದ ಡಿ-ಡೇ ಸಮಾರಂಭದಿಂದ ಅವರು ಅರ್ಧಕ್ಕೇ ತರಾತುರಿಯಲ್ಲಿ ಎದ್ದುಹೋಗುವುದರೊಂದಿಗೆ ಆ ಸೌಧ ಪೂರ್ತಿ ನೆಲಸಮವಾಯಿತು. 1944ರಲ್ಲಿ ಹಿಟ್ಲರ್‌ನನ್ನು ನಿರ್ನಾಮ ಮಾಡಿ ಬ್ರಿಟನ್ನನ್ನು ರಕ್ಷಿಸಿದ ಹಾಗೂ ಜಗತ್ತನ್ನು ಫ್ಯಾಸಿಸಂನ ಕಪಿಮುಷ್ಟಿಯಿಂದ ಬಿಡುಗಡೆಗೊಳಿಸಿದ ಮಹಾಯುದ್ಧದ ಆರಂಭದ ಸ್ಮರಣಾರ್ಥ ಡಿ-ಡೇ ಆಚರಿಸಲಾಗುತ್ತದೆ. ಬ್ರಿಟಿಷರಿಗೆ ಈ ದಿನ ಬಹಳ ಮುಖ್ಯವಾದುದು. ಆದರೆ ಅವರ ಈ ಪ್ರಧಾನಿಗೆ ಯಾವತ್ತೂ ಬ್ರಿಟನ್ ಅರ್ಥವೇ ಆಗಿಲ್ಲ. ರಿಷಿಯನ್ನು ನೋಡಿದರೆ ಮುಗ್ಧ ಹಾಗೂ ಗೊಂದಲಗೊಂಡ ವ್ಯಕ್ತಿಯಂತೆ ಕಾಣಿಸುತ್ತಾರೆ. ದೊಡ್ಡವರ ಮ್ಯಾಚ್‌ನಲ್ಲಿ ಮಧ್ಯೆ ತೂರಿಕೊಂಡ ಅನನುಭವಿಯ ರೀತಿಯಲ್ಲಿ ಹೇಗೋ ಇಲ್ಲಿಯವರೆಗೆ ಪ್ರಧಾನಿಯಾಗಿ ಕಾಲಯಾಪನೆ ಮಾಡಿದ್ದಾರೆ. ಈಗ ತಮ್ಮ ನಿಸ್ವಾರ್ಥ ಪ್ರತಿಭೆಗೆ ವೋಟು ನೀಡಲು ನಿರಾಕರಿಸುತ್ತಿರುವ ಪ್ರಜೆಗಳ ಮುಂದೆ ಗೋಳೋ ಎನ್ನುತ್ತಿದ್ದಾರೆ. ಒಳಗಿನ ಗಾಯಕ್ಕೆ ಹೊರಗಿನಿಂದ ಬ್ಯಾಂಡೇಜ್ ಮಾಡಿದರೆ ಏನು ಪ್ರಯೋಜನ?

ರಿಷಿ ಸುನಕ್ ಬಿಟ್ಟ ಬಾಣದಿಂದ ಗಾಯಗೊಂಡ ಚಿರತೆ ಬೋರಿಸ್ ಜಾನ್ಸನ್. ರಾಜಕೀಯದ ಚಾಟಿಯನ್ನು ಹೇಗೆ ಬೀಸಬೇಕು ಎಂಬುದನ್ನು ಬಹಳ ಚೆನ್ನಾಗಿ ಅರಿತಿರುವ ವೃತ್ತಿಪರ ರಾಜಕಾರಣಿ. ಕನ್ಸರ್ವೇಟಿವ್ ಪಕ್ಷದಲ್ಲಿ ರಿಷಿಗೆ ಹಿತಶತ್ರು. ಕೊನೆಗೂ ಅವರು ರಿಷಿಗೆ ಪಾಠ ಕಲಿಸಿದ್ದಾರೆ. ಈಗ ರಿಷಿ ಬಹಿರಂಗವಾಗಿಯೇ ಬೋರಿಸ್ ಜಾನ್ಸನ್‌ರನ್ನು ಹೊಗಳಲು ಆರಂಭಿಸಿದ್ದಾರೆ. 'ಜಾನ್ಸನ್ ಚುನಾವಣಾ ಪ್ರಚಾರ ಮಾಡಿದರೆ ಏನಾದರೂ ಬದಲಾವಣೆ ಆಗಬಹುದು' ಎಂದು ರಿಷಿ ಹೇಳುತ್ತಿದ್ದಾರೆ. ಈ ಬೇಡಿಕೆಗಾಗಿ ಬೋರಿಸ್ ಇಷ್ಟೂ ದಿನ ಕಾಯುತ್ತಿದ್ದರು. ಕೊನೆಗೆ ಅದೇ ಸುದ್ದಿ ಬಂದಾಗ 'ನಾನು ರಜೆಯಲ್ಲಿದ್ದೇನೆ' ಎಂದು ತಣ್ಣಗೆ ಘೋಷಿಸಿದರು.

ಲಂಡನ್ನಿನಲ್ಲಿ ಮಾತ್ರ ಇಂಥದ್ದು ನಡೆಯಲು ಸಾಧ್ಯ.

ಸದ್ಯದಲ್ಲೇ ನಡೆಯಲಿರುವ ಬ್ರಿಟನ್ನಿನ ಸಂಸತ್ ಚುನಾವಣೆಗೆ ರಿಷಿ ಸುನಕ್ ಅವರ ಪ್ರಚಾರದ ರೀತಿ ಹೇಗಿದೆ ಗೊತ್ತಾ? ಅವರು ಜಯ ಕೇಳುತ್ತಿಲ್ಲ. ಬದಲಿಗೆ, 'ಲೇಬರ್ ಪಕ್ಷಕ್ಕೆ ಅದ್ಭುತ ಗೆಲುವು ನೀಡಬೇಡಿ. ಸರಳ ಬಹುಮತ ನೀಡಿ, ಸಾಕು' ಎನ್ನುತ್ತಿದ್ದಾರೆ.

★★★

ಜಗತ್ತನ್ನು ನಾಶಪಡಿಸಲು ಎಷ್ಟು ಅಣುಬಾಂಬ್‌ಗಳು ಬೇಕು? ಒಂದೇ ಸಾಕು.

ಈಗ ಉಂಟಾಗಿರುವ ಯುದ್ಧದ ಬಿಕ್ಕಟ್ಟಿನ ಬಗ್ಗೆ ಚರ್ಚಿಸಲು ವಿಶ್ವಸಂಸ್ಥೆಯ ಭದ್ರತಾ ಮಂಡಳಿ ಸಭೆ ನಡೆಸುವ ಹೊತ್ತಿಗೆ ಜಗತ್ತಿನಲ್ಲಿರುವ ಅರ್ಧದಷ್ಟು ಅಣುಬಾಂಬ್‌ಗಳ ಟ್ರಿಗರ್ ಒತ್ತಿ ಆಗಿರುತ್ತದೆ. ಸ್ಟಾಕ್‌ಹೋಮ್ ಇಂಟರ್‌ನ್ಯಾಷನಲ್ ಪೀಸ್ ರೀಸರ್ಚ್ ಇನ್‌ಸ್ಟಿಟ್ಯೂಟ್ ಇಂತಹದ್ದೊಂದು ಆತಂಕ ವ್ಯಕ್ತಪಡಿಸಿದೆ. ಈ ಸಂಸ್ಥೆಯ ಪ್ರಕಾರ ರಷ್ಯಾ ಬಳಿ 4380, ಅಮೆರಿಕದ ಬಳಿ 3708, ಚೀನಾ ಬಳಿ 500, ಫ್ರಾನ್ಸ್ ಬಳಿ 290, ಬ್ರಿಟನ್ ಬಳಿ 225, ಭಾರತದ ಬಳಿ 172, ಪಾಕಿಸ್ತಾನದ ಬಳಿ 170, ಇಸ್ರೇಲ್ ಬಳಿ 90 ಹಾಗೂ ಉತ್ತರ ಕೊರಿಯಾ ಬಳಿ 50 ಪರಮಾಣು ಸಿಡಿತಲೆಗಳಿವೆ. ಇದರಲ್ಲಿ ಬ್ರಿಟಿಷರ ಕೋಟಾವನ್ನು ಬದಿಗಿಡೋಣ. ಏಕೆಂದರೆ, ಈ ವರ್ಷದ ಜನವರಿಯಲ್ಲಿ ಬ್ರಿಟಿಷ್ ರಾಯಲ್ ನೇವಿಯು ಪರೀಕ್ಷಾರ್ಥ ಉಡಾವಣೆ ಮಾಡಿದ ಟ್ರೈಡೆಂಟ್ ಕ್ಷಿಪಣಿ 600 ಕಿ.ಮೀ.ಗಳಷ್ಟು ದೂರ ಹಾರಿ ಅಟ್ಲಾಂಟಿಕ್ ಸಮುದ್ರದಲ್ಲಿ ಬೀಳಬೇಕಿತ್ತು. ಆದರೆ ಅದು ಉಡಾವಣೆಯಾಗುತ್ತಿದ್ದಂತೆ ಅಲ್ಲೇ ಉದುರಿಬಿದ್ದಿತ್ತು. ಒಂದು ವೇಳೆ ಅದು ಉಡಾವಣೆಯಾದ ಜಾಗದಲ್ಲೇ ಬೀಳದೆ ಅರ್ಧದಾರಿ ಕ್ರಮಿಸಿ ಯಾವುದಾದರೂ ಆಫ್ರಿಕನ್ ದೇಶಕ್ಕೆ ಹೋಗಿ ಅಪ್ಪಳಿಸಿದ್ದರೆ ಏನಾಗುತ್ತಿತ್ತು? ಕ್ಷಿಪಣಿ ಪರೀಕ್ಷೆಯ ಬಳಿಕ ರಕ್ಷಣಾ ಸಚಿವ ಗ್ರ್ಯಾಂಟ್ ಶಾಪ್ಸ್ 'ನಮ್ಮದು ಅತ್ಯಂತ ವಿಶ್ವಾಸಾರ್ಹ ಪರೀಕ್ಷೆ' ಎಂದು ಹೇಳಿರುವುದು ಬಹಳ ಮಜವಾಗಿದೆ. 2016ರಲ್ಲೂ ಇದೇ ಟ್ರೈಡೆಂಟ್ ಕ್ಷಿಪಣಿಯ ಪರೀಕ್ಷೆ ವಿಫಲಗೊಂಡಿತ್ತು. ಆಗಿನ ರಕ್ಷಣಾ ಸಚಿವರು ಏನು ಹೇಳಿದ್ದರೋ ಗೊತ್ತಿಲ್ಲ.'

ಎರಡು ಸಾವಿರ ವರ್ಷಗಳ ಹಿಂದೆ ರೋಮನ್‌ನ ಪ್ರಸಿದ್ಧ ತತ್ವಶಾಸ್ತ್ರಜ್ಞ ಸೆನೆಕಾ 'ನಿಮಗೆ ಯಾವಾಗ ಬೇಕೋ ಆಗ ಬದುಕನ್ನು ಕೊನೆಗೊಳಿಸಿಕೊಳ್ಳಿ. ಆದರೆ ಆ ಅಂತ್ಯ ಚೆನ್ನಾಗಿರುವಂತೆ ನೋಡಿಕೊಳ್ಳಿ' ಎಂದು ಹೇಳಿದ್ದ. ಸೆನೆಕಾ, ನೀನಿಂದು ಬದುಕಿರಬೇಕಿತ್ತು.

(ಲೇಖಕರು: ಹಿರಿಯ ಪತ್ರಕರ್ತರು)

ಅಚ್ಚುಕಟ್ಟು ಪ್ರದೇಶ
RNI no: 3918/59
VISHVAVANI, Printed & Published by : VISHWESHWAR BHAT, On behalf of Vishwakshara Media Private Ltd., #483/1A/2A/3 Shri Ram plaza, 3rd floor, opp to Jain college, behind Kotak Mahindra Bank, Club Road, Hubli. Printed @ manipal media network limited Sy no7/2, plot no CA-3/1,28 (p)&29 (p), Kapnoor, 2nd stage industrial area, kapnoor village, Gulbarga-585104
Editor-in Chief : Vishweshwar Bhat. ಪ್ರಧಾನ ಸಂಪಾದಕ: ವಿಶ್ವೇಶ್ವರ ಭಟ್
CopyRight: Vishwakshara Media Private Ltd. All rights reserved. Reproduction in any manner electronic or otherwise, in whole or in part, without prior written permission is prohibited.
ನಮ್ಮ ಆವೃತ್ತಿಗಳು: ಬೆಂಗಳೂರು, ಹುಬ್ಬಳ್ಳಿ ಮಂಗಳೂರು, ಬೆಳಗಾವಿ ಕಲಬುರಗಿ, ದಾವಣಗೆರೆ
Vol:67, Issue: 49

ಉಪಗ್ರಹ ವಾಹಕ ಗಗನ ನೌಕೆ ಪುಷ್ಪಕ್ ಹ್ಯಾಟ್ರಿಕ್ ಸಾಧನೆ | ದೇಶೀ ನಿರ್ಮಿತ ಮರು ಬಳಕೆ ಗಗನ ನೌಕೆ ಬಳಕೆಗೆ ಸಿದ್ಧ

ಪುಷ್ಪಕ್ ಆರ್‌ಎಲ್‌ವಿ ಲ್ಯಾಂಡಿಂಗ್ 3ನೇ ಬಾರಿಯೂ ಯಶಸ್ವಿ

ದೆಹಲಿ: ಬಾಹ್ಯಾಕಾಶ ಸಂಶೋಧನಾ ಕ್ಷೇತ್ರದಲ್ಲಿ 'ಭಾರತೀಯ ಬಾಹ್ಯಾಕಾಶ ಸಂಶೋಧನಾ ಸಂಸ್ಥೆ'(ಇಸ್ರೋ) ಭಾನುವಾರ ಮತ್ತೊಂದು ಮಹತ್ವದ ಮೈಲುಗಲ್ಲು ಸ್ಥಾಪಿಸಿದೆ. ಮರು ಬಳಕೆ ಮಾಡಬಹುದಾದ (ರೀ ಲಾಂಚ್ ವೆಹಿಕಲ್-ಆರ್‌ಎಲ್‌ವಿ) ಉಪಗ್ರಹ ವಾಹಕ ಗಗನ ನೌಕೆಯ ಸುರಕ್ಷಿತ ಲ್ಯಾಂಡಿಂಗ್ ಪರೀಕ್ಷೆಯನ್ನು ಮೂರನೇ ಬಾರಿಗೆ ಯಶಸ್ವಿಯಾಗಿ ಪೂರ್ಣಗೊಳಿಸಿದೆ.

ಕರ್ನಾಟಕದ ಚಿತ್ರದುರ್ಗ ಜಿಲ್ಲೆಯ ಚಳ್ಳಕೆರೆ ತಾಲೂಕಿನಲ್ಲಿರುವ ಏರೋನಾಟಿಕಲ್ ಟೆಸ್ಟ್ ರೇಂಜ್ (ಎಟಿಆರ್)ನಲ್ಲಿ 'ಪುಷ್ಪಕ್' ಮರುಬಳಕೆ ಉಪಗ್ರಹ ವಾಹಕ ಗಗನ ನೌಕೆ(ಆರ್‌ಎಲ್‌ವಿ) ಭಾನುವಾರ ಬೆಳಗ್ಗೆ 7.10ರ ವೇಳೆ ಯಶಸ್ವಿಯಾಗಿ ಲ್ಯಾಂಡ್ ಆಗಿದೆ.

ಆತ್ಮನಿರ್ಭರ ಭಾರತ: ಚಳ್ಳಕೆರೆ ತಾಲೂಕಿನ ಕುದಾಪುರ ಗ್ರಾಮದಲ್ಲಿನ ಎಟಿಆರ್ ರನ್‌ವೇನಲ್ಲಿ ಭಾನುವಾರ ಬೆಳಗ್ಗೆ ಪ್ರಯೋಗ ನಡೆಸಿದ್ದು, ಲ್ಯಾಂಡಿಂಗ್ ಯಶಸ್ವಿಯಾಗಿದೆ. ರಾಕೆಟ್ ಉಡಾವಣೆ ಬಳಿಕ ಸುಮಾರು 4.5 ಕಿಲೋ ಮೀಟರ್ ಎತ್ತರದಲ್ಲಿ ಹಾರಾಟ ನಡೆಸಿದ ರಾಕೆಟ್ ಸುರಕ್ಷಿತವಾಗಿ ಲ್ಯಾಂಡ್ ಆಯಿತು ಎಂದು ಇಸ್ರೋ ಮಾಹಿತಿ ಹಂಚಿಕೊಂಡಿದೆ.

ಗೇಮ್ ಚೇಂಜರ್: ಜೆ.ಮುತ್ತುಪಾಂಡಿಯನ್ ಅವರು ಪುಷ್ಪಕ್ ಆರ್‌ಎಲ್‌ವಿ ಮಿಷನ್ ಡೈರೆಕ್ಟರ್ ಆಗಿದ್ದರೆ, ಬಿ.ಕಾರ್ತಿಕ್ ಅವರು ಆರ್‌ಎಲ್‌ವಿ ವೆಹಿಕಲ್ ಡೈರೆಕ್ಟರ್ ಆಗಿದ್ದಾರೆ. ಇವರಿಬ್ಬರ ನೇತೃತ್ವದ ತಂಡ ಪುಷ್ಪಕ್ ಆರ್‌ಎಲ್‌ವಿ 3 ಹಂತಗಳಲ್ಲಿಯೂ ಯಶಸ್ವಿಯಾಗುವಲ್ಲಿ ಶ್ರಮಿಸಿದೆ.

ಪುಷ್ಪಕ್ ಮೂರನೇ ಬಾರಿಗೆ ಸುರಕ್ಷಿತವಾಗಿ ಲ್ಯಾಂಡ್ ಆಗಿರುವುದು ಇಸ್ರೋಗೆ ಹ್ಯಾಟ್ರಿಕ್ ಜಯ ತಂದುಕೊಟ್ಟಿದೆ. ಮುಂದೆ ಆರ್ಬಿಟಲ್ ಪರೀಕ್ಷೆಗೆ ಅನುಕೂಲಕರವಾಗಿದೆ. ಬಾಹ್ಯಾಕಾಶಕ್ಕೆ ಉಡಾವಣೆ ಬಳಿಕ ಸುರಕ್ಷಿತವಾಗಿ ಭೂಮಿಗೆ ಮರಳುವುದರಿಂದ ಮತ್ತೆ ಮತ್ತೆ ಬಳಸಬಹುದಾಗಿದೆ. ದೇಶದ ಬಾಹ್ಯಾಕಾಶ ತಂತ್ರಜ್ಞಾನದಲ್ಲಿ ವೆಚ್ಚ ಕಡಿಮೆ ಮಾಡಲು ಪುಷ್ಪಕ್ ಗೇಮ್ ಚೇಂಜರ್ ಆಗಲಿದೆ ಎಂದು ಇಸ್ರೋ ಅಧ್ಯಕ್ಷ ಸೋಮನಾಥ್ ಹರ್ಷ ವ್ಯಕ್ತಪಡಿಸಿದ್ದಾರೆ.

ಅಂತಿಮ ಪ್ರಯೋಗ ಯಶಸ್ವಿ: ಇದು ಆರ್‌ಎಲ್‌ವಿಯ 3ನೇ ಹಾಗೂ ಅಂತಿಮ ಪ್ರಾಯೋಗಿಕ ಪರೀಕ್ಷೆ. ದೇಶೀಯವಾಗಿಯೇ ನಿರ್ಮಿಸಲಾಗಿರುವ 'ಆರ್‌ಎಲ್‌ವಿ' ಸತತ ಮೂರನೇ ಬಾರಿ ಸುರಕ್ಷಿತವಾಗಿ ಲ್ಯಾಂಡಿಂಗ್‌ನ 3ನೇ ಮತ್ತು ಅಂತಿಮ ಹಂತದ ಪರೀಕ್ಷೆಯಲ್ಲಿ ಪೂರ್ಣ ಯಶಸ್ಸು ಸಾಧಿಸಿದೆ ಎಂದು ಇಸ್ರೋ ವಿಜ್ಞಾನಿಗಳ ತಂಡ ಹರ್ಷ ವ್ಯಕ್ತಪಡಿಸಿದೆ.

ಪ್ರಯೋಗ ಹೇಗೆ ನಡೆಯಿತು?

ಮೊದಲಿಗೆ ಪುಷ್ಪಕ್ ಆರ್‌ಎಲ್‌ವಿಯನ್ನು ಭಾರತೀಯ ವಾಯುಪಡೆಯ 'ಚಿನೂಕ್' ಹೆಲಿಕಾಪ್ಟರ್‌ನಲ್ಲಿ ಆಕಾಶದಲ್ಲಿ 4.5 ಕಿಮೀ ಎತ್ತರಕ್ಕೆ ಕೊಂಡೊಯ್ಯಲಾಯಿತು. 4500 ಮೀ. ಎತ್ತರದಲ್ಲಿ ಪುಷ್ಪಕ್ ವಾಹಕವನ್ನು ಹೆಲಿಕಾಪ್ಟರ್‌ನಿಂದ ಬಂಧಮುಕ್ತಗೊಳಿಸಲಾಯಿತು. ಅಷ್ಟು ಎತ್ತರದಿಂದ ಭೂಮಿಯತ್ತ ವೇಗವಾಗಿ ಧಾವಿಸಿ ಬಂದ ಪುಷ್ಪಕ್, ಚಳ್ಳಕೆರೆಯ ಕುದಾಪುರ ಗ್ರಾಮದಲ್ಲಿನ ಎಟಿಆರ್ ರನ್‌ವೇನಲ್ಲಿ ಮೊದಲಿಗೆ ಹಿಂಬದಿ ಚಕ್ರವನ್ನೂರಿತು. ಜತೆಗೇ ಹಿಂಬದಿಗೆ ಜೋಡಿಸಿದ್ದ ಪ್ಯಾರಾಚೂಟ್ ಅನ್ನೂ ಯಶಸ್ವಿಯಾಗಿ ತೆರೆದು ವೇಗ ತಗ್ಗಿಸಿಕೊಂಡಿತು. ಹಾಗೇ ರನ್‌ವೇನಲ್ಲಿ ಓಡುತ್ತಲೇ ನಿಧಾನವಾಗಿ ವೇಗ ಕಡಿಮೆ ಮಾಡುತ್ತಾ ಯಾವುದೇ ಅವಘಡವಿಲ್ಲದಂತೆ ಸುರಕ್ಷಿತ ನಿಲುಗಡೆಗೆ ಬಂದಿತು.

ವಾಣಿಜ್ಯಕವಾಗಿ ಇಸ್ರೋಗೆ ಉತ್ತಮ ಭವಿಷ್ಯ

ಇದು ಅಂತಿಮ ಹಂತದ ಪ್ರಯೋಗವಾಗಿದ್ದು, ಪೂರ್ಣ ಯಶಸ್ವಿ ಆಗಿರುವುದರಿಂದ ಮುಂಬರುವ ದಿನಗಳಲ್ಲಿ ಉಪಗ್ರಹಗಳ ಉಡ್ಡಯನಕ್ಕೆ ಬಳಸಲು ಸಿದ್ಧವಾಗಿದೆ. ಪುಷ್ಪಕ್ ಮರು ಬಳಕೆ ಉಪಗ್ರಹ ವಾಹಕ ಆಗಿರುವುದರಿಂದ ಉಪಗ್ರಹ ಉಡ್ಡಯನ ಕಾರ್ಯಕ್ಕೆ ಬಹಳಷ್ಟು ಬಾರಿ ಬಳಸಬಹುದಾಗಿದೆ. ಹಾಗಾಗಿ ಇಸ್ರೋ ಇನ್ನು ಮುಂದೆ ಕೈಗೊಳ್ಳುವ ಉಪಗ್ರಹಗಳ ಉಡ್ಡಯನ ಪ್ರಕ್ರಿಯೆ ಬಹಳ ಕಡಿಮೆ ವೆಚ್ಚ ದ್ದಾಗಲಿದೆ. ಇತರೆ ದೇಶಗಳು, ಸಂಸ್ಥೆಗಳಿಗೆ ಉಪಗ್ರಹವನ್ನು ಕಡಿಮೆ ವೆಚ್ಚದಲ್ಲಿ ಉಡ್ಡ ಯನ ಮಾಡುವ ಸೇವೆ ಒದಗಿಸುವ ಮೂಲಕ ಇಸ್ರೋ ವಾಣಿಜ್ಯ ರೀತಿಯಲ್ಲಿಯೂ ಯಶಸ್ಸು ಕಾಣಬಹುದಾಗಿದೆ.

ಮಲ್ಟಿ ಸೆನ್ಸರ್‌ಗಳ ಬಳಕೆ

4.5 ಕಿಮೀ ಎತ್ತರದಲ್ಲಿ ಶುರುವಾಗಿ ರನ್ ವೇವರೆಗಿನ ಲ್ಯಾಂಡಿಂಗ್ ಪ್ರಕ್ರಿಯೆಯನ್ನು ಆಧುನಿಕ ಮಾರ್ಗದರ್ಶಕ ಆಲ್ಗಾರಿದಂ ತಂತ್ರಜ್ಞಾನದ ಮೂಲಕ ನಿರ್ವಹಣೆ ಮಾಡಲಾಗಿದೆ. ಈ ಲ್ಯಾಂಡಿಂಗ್ ನಿರ್ವಹಣೆ ಪ್ರಕ್ರಿಯೆಯಲ್ಲಿ ಇನರಿಟಿಯಲ್ ಸೆನ್ಸರ್, ರಾಡಾರ್ ಆಲ್ಟಿಮೀಟರ್, ಫ್ಲಶ್ ಏರ್ ಡೇಟಾ ಸಿಸ್ಟಂ, ಸ್ಯೂಡೊ ಸಿಸ್ಟಂ, ನೇವಲ್ ಸಿ ಮೊದಲಾದ ಮಲ್ಟಿ ಸೆನ್ಸಾರ್‌ಗಳು ಬಳಕೆಯಾಗಿವೆ.

ಸಮಾಚಾರ ಸಣ್ಣದಲ್ಲ

ಗರ್ಭಪಾತ ಕಾಯ್ದೆಗೆ ಯುಎಇ ಸಮ್ಮತಿ

ಅಬುಧಾಬಿ: ಇಸ್ಲಾಮಿಕ್ ರಾಷ್ಟ್ರವಾದ ಯುನೈಟೆಡ್ ಅರಬ್ ಎಮಿರೇಟ್ಸ್(ಯುಎಇ) ಅತ್ಯಾಚಾರದಂತಹ ಕಠಿಣ ಸನ್ನಿವೇಶಗಳಲ್ಲಿ ಗರ್ಭಪಾತ ಪ್ರಕ್ರಿಯೆಯನ್ನು ಕಾನೂನುಬದ್ಧಗೊಳಿಸಲು ಮುಂದಾಗಿದೆ. ಈ ಸಂಬಂಧ ಮಂಡಿಸಿದ ನಿರ್ಣಯಕ್ಕೆ ಸಂಪುಟ ಸಭೆ ಸಮ್ಮತಿಸಿದೆ. ಅಮೆರಿಕದಂತಹ ಆಧುನಿಕ ಜೀವನಶೈಲಿಯ ರಾಷ್ಟ್ರದಲ್ಲೇ ಗರ್ಭಪಾತ ಕಾನೂನುಬದ್ಧಗೊಂಡಿಲ್ಲ. ಹೀಗಿರುವಾಗ ಯುಎಇ ಕ್ರಮ ಮೆಚ್ಚುಗೆಗೆ ಪಾತ್ರವಾಗಿದೆ. ಪ್ರಸ್ತಾವಿತ ಕಾನೂನು ಪ್ರಕಾರ ಅತ್ಯಾಚಾರ ಬಗ್ಗೆ ತಕ್ಷಣವೇ ದೂರು ನೀಡಿದರೆ ಗರ್ಭ ಧರಿಸಿದ 120 ದಿನಗಳಲ್ಲೇ ಗರ್ಭಪಾತಕ್ಕೆ ಅನುಮತಿ ಸಿಗಲಿದೆ. ಬಲವಂತದ ಲೈಂಗಿಕ ಕ್ರಿಯೆಯಿಂದ ಮಹಿಳೆ ಗರ್ಭ ಧರಿಸಿದರೆ, ಕುಟುಂಬ ಸದಸ್ಯರಿಂದ, ಮದುವೆಗೆ ಅರ್ಹವಲ್ಲದ ಸಂಬಂಧಿಯಿಂದ ಮಹಿಳೆ ಗರ್ಭ ಧರಿಸಿದರೆ ಗರ್ಭಪಾತ ಮಾಡಿಸಿಕೊಳ್ಳಲು ಆಕೆಗೆ ಪ್ರಸ್ತಾವಿತ ಕಾನೂನಿನಲ್ಲಿ ಅವಕಾಶ ಕಲ್ಪಿಸಲಾಗಿದೆ ಎನ್ನಲಾಗಿದೆ.

ಜಾಮೀನು ಕೋರಿ ಕೇಜ್ರಿ ಸುಪ್ರೀಂ ಮೊರೆ

ದೆಹಲಿ: ವಿಚಾರಣಾ ನ್ಯಾಯಾಲಯ ನೀಡಿದ್ದ ಸಾಮಾನ್ಯ ಜಾಮೀನಿಗೆ ದೆಹಲಿ ಹೈಕೋರ್ಟ್ ಹಠಾತ್ ತಡೆ ನೀಡಿದ್ದನ್ನು ಪ್ರಶ್ನಿಸಿ ದೆಹಲಿ ಮುಖ್ಯ ಮಂತ್ರಿ, ಎಎಪಿ ಮುಖಂಡ ಅರವಿಂದ ಕೇಜ್ರಿವಾಲ್ ಸುಪ್ರೀಂ ಕೋರ್ಟ್ ಮೆಟ್ಟಿಲೇರಿದ್ದಾರೆ. ಕೇಜ್ರಿವಾಲ್ ಪರ ವಕೀಲರು ಸೋಮವಾರವೇ ಅರ್ಜಿಯ ತುರ್ತು ವಿಚಾರಣೆ ನಡೆಸುವಂತೆ ಪೀಠಕ್ಕೆ ಮನವಿ ಮಾಡಿದ್ದಾರೆ. ಜಾಮೀನು ಆದೇಶ ತಡೆಹಿಡಿದಿರುವ ಹೈಕೋರ್ಟ್ ಕ್ರಮ ಕಾನೂನಿನ ಆದೇಶಕ್ಕೆ ವಿರುದ್ಧವಾಗಿದೆ ಎಂದು ತಕರಾರು ವ್ಯಕ್ತಪಡಿಸಿ ಕೇಜ್ರಿವಾಲ್ ಸುಪ್ರೀಂ ಮೊರೆ ಹೋಗಿದ್ದಾರೆ. ಮದ್ಯ ನೀತಿಯ ಅಕ್ರಮ ಹಣ ವರ್ಗಾವಣೆ ಪ್ರಕರಣದಲ್ಲಿ ಕೆಲ ತಿಂಗಳಿಂದ ಬಂಧನದಲ್ಲಿರುವ ಕೇಜ್ರಿವಾಲ್‌ಗೆ ದೆಹಲಿ ವಿಚಾರಣಾ ನ್ಯಾಯಾಲಯ ಷರತ್ತಿನ ಜಾಮೀನು ನೀಡಿತ್ತು. ಜಾಮೀನು ಆದೇಶ ಪ್ರತಿ ಪಡೆದು ಜೈಲಿನಿಂದ ಹೊರಬರಬೇಕು ಎನ್ನುವಾಗಲೇ ಹೈಕೋರ್ಟ್ ತಡೆ ನೀಡಿದೆ. ವಿಚಾರಣಾ ನ್ಯಾಯಾಲಯ ಜಾಮೀನು ನೀಡಿದ ಕ್ರಮವನ್ನು ಪ್ರಶ್ನಿಸಿ ಜಾರಿ ನಿರ್ದೇಶನಾಲಯ(ಇ.ಡಿ) ದೆಹಲಿ ಹೈಕೋರ್ಟ್‌ಗೆ ಅರ್ಜಿ ಸಲ್ಲಿಸಿದ್ದು, ತುರ್ತು ವಿಚಾರಣೆಗೆ ಮನವಿ ಮಾಡಿತ್ತು. ಇ.ಡಿ ಅರ್ಜಿ ವಿಚಾರಣೆ ಜೂ.25ಕ್ಕೆ ಮುಂದೂಡಿದ ಹೈಕೋರ್ಟ್, ಜಾಮೀನು ಪ್ರಕ್ರಿಯೆಗೆ ತಡೆ ನೀಡಿದೆ.

ತಮಿಳುನಾಡು 22 ಮೀನುಗಾರರ ಬಂಧನ

ಚೆನ್ನೈ: ಶ್ರೀಲಂಕಾ ನೌಕಾಪಡೆ ತಮಿಳುನಾಡಿನ 22 ಮೀನುಗಾರರನ್ನು ಭಾನುವಾರ ಬಂಧಿಸಿದೆ. ನೆಡುಂತೀವು ಶ್ರೀಲಂಕಾ ಜಲ ವ್ಯಾಪ್ತಿಯಲ್ಲಿ ಮೀನುಗಾರಿಕೆ ನಡೆಸಿದ ಆರೋಪದಡಿ ಬಂಧಿಸಲಾಗಿದೆ. ತಮಿಳುನಾಡಿನ ತಂಗಚಿಮಂಡಂ ಮೀನುಗಾರರ ತಂಡ ಪಲ್ಕ್‌ಬೇ ಸಮುದ್ರ ಪ್ರದೇಶಕ್ಕೆ ಶನಿವಾರ ತೆರಳಿತ್ತು. ಭಾನುವಾರ ಬೆಳಗ್ಗೆ ಶ್ರೀಲಂಕಾ ನೌಕಾಪಡೆ ಗಸ್ತುವೇಳೆ ಮೀನುಗಾರರ 3 ದೋಣಿಗಳನ್ನು ವಶಕ್ಕೆ ಪಡೆದು 22 ಮಂದಿಯನ್ನು ಬಂಧಿಸಿದೆ ಎಂದು ರಾಮೇಶ್ವರಂ ಮೀನುಗಾರರ ಸಂಘ ತಿಳಿಸಿದೆ. ಹಿಂದೆ ಮೀನುಗಾರರ ಬಂಧನವಾದಾಗ ವಿದೇಶಾಂಗ ಸಚಿವ ಜೈಶಂಕರ್‌ಗೆ ಜೂ.19ರಂದು ಪತ್ರ ಬರೆದು ಲಂಕಾ ವಶದಲ್ಲಿರುವ ತಮಿಳುನಾಡಿನ ಮೀನುಗಾರರು ಹಾಗೂ ಅವರ ದೋಣಿಗಳನ್ನು ಬಿಡುಗಡೆ ಮಾಡಿಸುವಂತೆ ಕೋರಲಾಗಿತ್ತು ಎಂದು ತಮಿಳುನಾಡು ಸಿಎಂ ಸ್ಟಾಲಿನ್ ಹೇಳಿದ್ದಾರೆ.

ಜಾಂಬಿಯ: ಪ್ರವಾಸಿ ಮಹಿಳೆ ಕೊಂದ ಆನೆ!

ಜಾಂಬಿಯ: ಆಫ್ರಿಕಾ ಖಂಡದ ಜಾಂಬಿಯಾ ದೇಶದಲ್ಲಿ ವನ್ಯಪ್ರಾಣಿ ವೀಕ್ಷಣೆಗೆ ಬಂದಿದ್ದ ಪ್ರವಾಸಿಗರ ತಂಡದಲ್ಲಿದ್ದ ಮೆಕ್ಸಿಕೊ ಮಹಿಳೆಯನ್ನು ಆನೆಯೊಂದು ಸಫಾರಿ ವಾಹನದಿಂದಲೇ ಹೊರಗೆಳೆದು ನೆಲಕ್ಕೆ ಅಪ್ಪಳಿಸಿ ತುಳಿದು ಕೊಂದಿದೆ. ಜೂಲಿಯಾನಾ ಗ್ಲೆಟೂರ್ನೊ(64) ಮೃತರು. ಲಿವಿಂಗ್ ಸ್ಟೋನ್‌ನ ಮರಾಂಬ ಸಾಂಸ್ಕೃತಿಕ ಸೇತುವೆ ಬಳಿ ಆನೆಗಳು ಹಿಂಡಿನಲ್ಲಿ ಇರುವುದನ್ನು ತೋರಿಸಲು ಸಫಾರಿ ವಾಹನ ನಿಲ್ಲಿಸಿದಾಗ ಸಿಟ್ಟಿಗೆದ್ದ ಆನೆಯೊಂದ ಹಠಾತ್ ದಾಳಿ ನಡೆಸಿತು. ಆನೆ ದಾಳಿಯಿಂದ ಜೂಲಿಯಾನಾ ಅವರ ಬಲ ಭುಜ ಮತ್ತು ತಲೆಗೆ ಪೆಟ್ಟಾಯಿತು. ಎಡಗಾಲು ಮುರಿಯಿತು. ತಕ್ಷಣವೇ ಅವರನ್ನು ಆನೆ ಹಿಡಿತ ದಿಂದ ರಕ್ಷಿಸಿ ಆಸ್ಪತ್ರೆಗೆ ಕರೆದೊಯ್ದರೂ ಪ್ರಯೋಜನವಾಗಲಿಲ್ಲ. ಈ ವರ್ಷದಲ್ಲಿ ಜಾಂಬಿಯಾದಲ್ಲಿ ವಿದೇಶಿ ಪ್ರವಾಸಿಗರ ಮೇಲಿನ 2ನೇ ಆನೆ ದಾಳಿ ಇದಾಗಿದೆ.

ಅಸ್ಸಾಂನಲ್ಲಿ ಮುಂದುವರಿದ ಪ್ರವಾಹ! | ಕೇರಳದಲ್ಲಿ ರೆಡ್ ಅಲರ್ಟ್

ಅರುಣಾಚಲ ಮೇಘಸ್ಫೋಟ-ಭೂಕುಸಿತ

ದೆಹಲಿ: ಭಾರತದ ಈಶಾನ್ಯ ರಾಜ್ಯಗಳು ಪ್ರಕೃತಿ ವಿಕೋಪಕ್ಕೆ ತತ್ತರಿಸಿವೆ. ಅರುಣಾಚಲದಲ್ಲಿ ಭಾನುವಾರ ಬೆಳಗ್ಗೆ ಮೇಘಸ್ಫೋಟವಾಗಿ ಧಾರಾಕಾರ ಮಳೆ ಸುರಿದಿದ್ದು, ಭೂಕುಸಿತ ಉಂಟಾಗಿದೆ.

ಇಟಾನಗರದ ಹಲವೆಡೆ ಭೂಕುಸಿತ ಹಾಗೂ ಪ್ರವಾಹ ಉಂಟಾಗಿದೆ. ರಾಷ್ಟ್ರೀಯ ಹೆದ್ದಾರಿ 415ರಲ್ಲಿಯೂ ಹಲವೆಡೆ ರಸ್ತೆಯೇ ಕೊಚ್ಚಿ ಹೋಗಿರುವುದರಿಂದ ವಾಹನ ಸಂಚಾರ ಸ್ಥಗಿತಗೊಂಡಿದೆ. ರಾಜ್ಯ ರಾಜಧಾನಿಯನ್ನು ಸಂಪರ್ಕಿಸುವ ಮುಖ್ಯ ಹೆದ್ದಾರಿಯಲ್ಲಿ ವಾಹನಗಳು ಮೈಲುಗಟ್ಟಲೇ ಸಾಲುಗಟ್ಟಿದ್ದು, ಸಂಚಾರ ಪೂರ್ಣ ಅಸ್ತವ್ಯಸ್ತಗೊಂಡಿದೆ. ಭೂಕುಸಿತ ಬಾಧಿತ ಪ್ರದೇಶಗಳಿಗೆ ಜನರು ತೆರಳದಂತೆ, ನೀರಿಗೆ ಇಳಿಯದಂತೆ ಇಟಾನಗರ ಜಿಲ್ಲಾಡಳಿತ ಕಟ್ಟುನಿಟ್ಟಿನ ಸೂಚನೆ ನೀಡಿದೆ. ಭಾರಿ ಮಳೆ ಹಿನ್ನೆಲೆ ಸುರಕ್ಷಿತ ಸ್ಥಳಗಳಿಗೆ ತೆರಳುವಂತೆ ಜನರಿಗೆ ಸೂಚನೆ ನೀಡಲಾಗಿದೆ. ಜಿಲ್ಲೆಯ 7 ಕಡೆ ಆಶ್ರಯ ಕೇಂದ್ರ ತೆರೆಯಲಾಗಿದೆ. ರಸ್ತೆ ಮಾರ್ಗದಲ್ಲಿ ಕುಸಿದ ಮಣ್ಣು-ಮರ ಮೊದಲಾದ ಅವಶೇಷಗಳ ತೆರವು ಕಾರ್ಯಾಚರಣೆ ಎನ್‌ಡಿಆರ್‌ಎಫ್-ಎಸ್‌ಟಿಆರ್‌ಎಫ್ ತಂಡಗಳಿಂದ ನಡೆಯುತ್ತಿದೆ.

ಅಸ್ಸಾಂ 968ಗ್ರಾಮ ಮುಳುಗಡೆ: ಕೆಲವು ವಾರಗಳಿಂದ ಅಸ್ಸಾಂನಲ್ಲಿ ಎಡೆಬಿಡದೇ ಮಳೆ ಸುರಿಯುತ್ತಿದೆ. ಪ್ರವಾಹ ಉಂಟಾಗಿದ್ದು, ಲಕ್ಷಾಂತರ ಜನರು ಸಂತ್ರಸ್ತರಾಗಿದ್ದಾರೆ. ರಾಜ್ಯದ 10 ಜಿಲ್ಲೆಗಳ 968 ಗ್ರಾಮಗಳು ಮುಳುಗಡೆಯಾಗಿ 1.17 ಲಕ್ಷ ಜನರು ಪ್ರವಾಹ ಪರಿಸ್ಥಿತಿಯಿಂದ ತೊಂದರೆಗೀಡಾಗಿದ್ದಾರೆ ಎಂದು ಸಿಎಂ ಹಿಮಂತ ಬಿಸ್ವಾ ಮಾಹಿತಿ ನೀಡಿದ್ದಾರೆ.

ರಾಜ್ಯದ ವಿವಿಧೆಡೆ 134 ಆಶ್ರಯ ಕೇಂದ್ರ ಸ್ಥಾಪಿಸಲಾಗಿದೆ. 94 ಕಡೆ ನಿರಾಶ್ರಿತರಿಗೆ ನೆರವು ಒದಗಿಸುವ ಕಾರ್ಯ ನಡೆದಿದೆ. ಕರಿಂಗಂಜ್ ಪ್ರದೇಶದಲ್ಲಿ ಹೆಚ್ಚು ಆಶ್ರಯ ಕೇಂದ್ರ ಸ್ಥಾಪಿಸಲಾಗಿದೆ. ಪ್ರವಾಹ ಪೀಡಿತ ಪ್ರದೇಶಗಳ ಸುಮಾರು 17,661 ಜನರು ಆಶ್ರಯ ಕೇಂದ್ರಗಳಲ್ಲಿದ್ದಾರೆ ಎಂದು ಸಿಎಂ ತಿಳಿಸಿದ್ದಾರೆ.

ಪ್ರವಾಹ, ಭೂಕುಸಿತದಿಂದಾಗಿ ರಾಜ್ಯದಲ್ಲಿ ಈವರೆಗೆ 37 ಮಂದಿ ಸಾವನ್ನಪ್ಪಿದ್ದಾರೆ. 3995.33 ಹೆಕ್ಟೇರ್ ಕೃಷಿ ಭೂಮಿ ಹಾನಿಗೀಡಾಗಿದೆ. 2,20,546 ಪ್ರಾಣಿಗಳು ಪ್ರವಾಹಕ್ಕೆ ಸಿಲುಕಿ ಕೊಚ್ಚಿಹೋಗಿವೆ ಎಂದು ಅಸ್ಸಾಂ ವಿಪತ್ತು ನಿರ್ವಹಣಾ ಸಂಸ್ಥೆ ಮಾಹಿತಿ ಹಂಚಿಕೊಂಡಿದೆ.

ರಾಜ್ಯದ 3 ಮುಖ್ಯ ನದಿಗಳಾದ ಕೊಪಿಲಿ, ಬರಾಕ್, ಕುಶಿಯಾರಾ ಅಪಾಯ ಮಟ್ಟ ಮೀರಿ ಹರಿಯುತ್ತಿವೆ.

ಕೇರಳದಲ್ಲಿ ರೆಡ್ ಅಲರ್ಟ್

ಕೊಚ್ಚಿ: ಕೊಯಿಕ್ಕೋಡ್, ವಯನಾಡ್, ಕುನ್ನೂರ್ ಜಿಲ್ಲೆಗಳಲ್ಲಿ ಜೂ.25ರವರೆಗೆ ಭಾರಿ ಮಳೆಯಾಗಲಿದೆ ಎಂದು ಹವಾಮಾನ ಇಲಾಖೆ ಮುನ್ಸೂಚನೆ ನೀಡಿ ರೆಡ್ ಅಲರ್ಟ್ ಘೋಷಿಸಿದೆ. 3 ಜಿಲ್ಲೆಗಳಲ್ಲಿ 20-24 ಸೆಂ.ಮೀ ಮಳೆ ನಿರೀಕ್ಷಿಸಲಾಗಿದೆ. ಎರ್ನಾಕುಲಂ, ಇಡುಕ್ಕಿ, ತ್ರಿಶೂರ್, ಪಾಲಕ್ಕಾಡ್, ಮಲಪ್ಪುರಂ ಮತ್ತು ಕಾಸರಗೋಡಿನಲ್ಲಿ ಆರೆಂಜ್ ಅಲರ್ಟ್ ಘೋಷಿಸಲಾಗಿದೆ. ಕೆಲ ಜಿಲ್ಲೆಗಳಲ್ಲಿ 6-11 ಸೆಂ.ಮೀ ಮಳೆ ನಿರೀಕ್ಷೆಯೊಂದಿಗೆ ಯೆಲ್ಲೋ ಅಲರ್ಟ್ ಘೋಷಣೆಯಾಗಿದೆ.

ಈವರೆಗೆ 18 ಸಾವಿರ ಮಂದಿಗೆ ಅನುಮತಿ

ಇಸ್ರೇಲ್: ಬಂದೂಕಿಗಾಗಿ 42,000 ವನಿತೆಯರ ಅರ್ಜಿ

ಜೆರುಸಲೇಂ: 2023ರ ಅ.7ರಂದು ಹಮಾಸ್ ಉಗ್ರರು ಇಸ್ರೇಲ್ ಮೇಲೆ ನಡೆಸಿದ ಪೈಶಾಚಿಕ ದಾಳಿ ಯಹೂದಿ ರಾಷ್ಟ್ರದ ಜನಜೀವನ, ಜೀವನಶೈಲಿಯನ್ನೇ ಬದಲಿಸಿಬಿಟ್ಟಿದೆ. ಸಾವಿರಾರು ಇಸ್ರೇಲ್ ಮಹಿಳೆಯರು ಆತ್ಮರಕ್ಷಣೆಗಾಗಿ ಬಂದೂಕು ಖರೀದಿಗೆ ಮುಂದಾಗಿದ್ದಾರೆ.8 ತಿಂಗಳ ಹಿಂದೆ ನಡೆದ ಉಗ್ರ ದಾಳಿಯ ಬಳಿಕ ಈವರೆಗೆ 42 ಸಾವಿರ ಯಹೂದಿ ಮಹಿಳೆಯರು ಸ್ವಂತಕ್ಕೊಂದು ಬಂದೂಕು ಬೇಕಿದೆ ಎಂದು ಪರವಾನಿಗೆಗೆ ಅರ್ಜಿ ಸಲ್ಲಿಸಿದ್ದಾರೆ.

ಬಂದೂಕು ಪರವಾನಗಿಗಾಗಿ ಅರ್ಜಿ ಸಲ್ಲಿಸುವವರ ಪ್ರಮಾಣ ಅ.7ರ ಹಮಾಸ್ ದಾಳಿ ಬಳಿಕ 3 ಪಟ್ಟು ಹೆಚ್ಚಾಗಿದೆ. ಸ್ವಂತ ಬಂದೂಕಿಗಾಗಿ ಅರ್ಜಿ ಸಲ್ಲಿಸಿದ 42,000 ಮಹಿಳೆಯರ ಪೈಕಿ 18 ಸಾವಿರ ಅರ್ಜಿಗಳಿಗೆ ಈವರೆಗೆ ಅನುಮತಿ ನೀಡಲಾಗಿದೆ. ಇಸ್ರೇಲ್ ಹಾಗೂ ಇಸ್ರೇಲ್ ಮಿಲಿಟರಿ ವಶದ ಲ್ಲಿರುವ ಪಶ್ಚಿಮ ದಂಡೆ ಭಾಗದ 15,000 ಮಹಿಳೆಯರು ಬಂದೂಕುಗಳನ್ನು ಹೊಂದಿದ್ದಾರೆ. 10,000 ಮಹಿಳೆಯರು ಬಂದೂಕು ಪರವಾನಗಿ ಕಡ್ಡಾಯವಾಗಿರುವ ತರಬೇತಿ ಪಡೆಯಲು ನೋಂದಾಯಿಸಿಕೊಂಡಿದ್ದಾರೆ. ನಾಗರಿಕರು ಸ್ವಂತಕ್ಕೆ ಬಂದೂಕು ಹೊಂದುವುದನ್ನು ಇಸ್ರೇಲ್ ರಕ್ಷಣಾ ಸಚಿವ ಇತಮಾರ್ ಬೆನ್ ಜಿವಿರ್ ಪ್ರೋತ್ಸಾಹಿಸಿದ್ದರಿಂದ 2022ರಲ್ಲಿ ಬಂದೂಕು ಪರವಾನಿಗೆ ಪಡೆದ ಇಸ್ರೇಲ್ ಪ್ರಜೆಗಳ ಸಂಖ್ಯೆ 1ಲಕ್ಷ ದಾಟಿತ್ತು.

ಗುಂಡಿನ ದಾಳಿ: ಆಂಧ್ರ ವ್ಯಕ್ತಿ ಸೇರಿ 4 ಸಾವು

ಅಮರಾವತಿ: ಅಮೆರಿಕದ ಅರ್ಕಾನ್ಸಾಸ್‌ನಲ್ಲಿ ದಿನಸಿ ಮಾರಾಟದ ದೊಡ್ಡ ಅಂಗಡಿಯಲ್ಲಿ ನಡೆದ ಗುಂಡಿನ ದಾಳಿಯಲ್ಲಿ ಆಂಧ್ರಪ್ರದೇಶದ ಬಾಪಟ್ಲಾ ಜಿಲ್ಲೆಯ ದಾಸರಿ ಗೋಪಿಕೃಷ್ಣ(32) ಸೇರಿದಂತೆ ನಾಲ್ವರು ಸಾವನ್ನಪ್ಪಿದ್ದಾರೆ. ಗೋಪಿಕೃಷ್ಣ 8 ತಿಂಗಳ ಹಿಂದೆಯಷ್ಟೇ ಅಮೆರಿಕಕ್ಕೆ ತೆರಳಿದ್ದರು. ಅರ್ಕಾನ್ಸಾಸ್‌ನ ಸಣ್ಣ ಪಟ್ಟಣ ಫೋರ್ಡೈಸ್‌ನಲ್ಲಿರುವ ಮ್ಯಾಡ್ ಬುಚರ್ ಅಂಗಡಿಯಲ್ಲಿ ಬಿಲ್ಲಿಂಗ್ ಕೌಂಟರ್‌ನಲ್ಲಿ ದಾಸರಿ ಕೆಲಸ ಮಾಡುತ್ತಿದ್ದಾಗ ಬಂದೂಕುದಾರಿ ಶುಕ್ರವಾರ ದಾಳಿ ನಡೆಸಿದ. ಅಂಗಡಿಯೊಳಗೆ ಮತ್ತು ಪಾರ್ಕಿಂಗ್ ಸ್ಥಳದಲ್ಲಿ ಗುಂಡು ಹಾರಿಸಿದ. ಕೌಂಟರ್‌ನಲ್ಲಿದ್ದ ದಾಸರಿ ಗಾಯಗೊಂಡರೆ, ಪಾರ್ಕಿಂಗ್ ಸ್ಥಳದಲ್ಲಿ ಮೂವರು ಸಾವನ್ನಪ್ಪಿದರು. 9 ಮಂದಿ ಗಾಯಗೊಂಡರು. ಗಂಭೀರವಾಗಿ ಗಾಯಗೊಂಡಿದ್ದ ದಾಸರಿ ಅವರು ಶನಿವಾರ ಆಸ್ಪತ್ರೆಯಲ್ಲಿ ಕೊನೆಯುಸಿರೆಳೆದರು. ಬಾಪಟ್ಲಾ ಜಿಲ್ಲೆಯ ಕರ್ಲಪಾಲೆಂ ಮಂಡಲದ ಯಾಜಲಿಯಲ್ಲಿರುವ ದಾಸರಿ ಕುಟುಂಬ ಸದಸ್ಯರು ಆಘಾತಕ್ಕೊಳಗಾಗಿದ್ದಾರೆ. ದಾಸರಿ ಅವರು ಪತ್ನಿ, ಪುತ್ರನನ್ನು ಅಗಲಿದ್ದಾರೆ.

18ನೇ ಲೋಕಸಭೆಯ ಮೊದಲ ಕಲಾಪ | ನೀಟ್-ನೆಟ್ ಚರ್ಚೆಗೆ ಪ್ರತಿಪಕ್ಷಗಳು ಸಜ್ಜು

ಇಂದಿನಿಂದ ಸಂಸತ್ ಅಧಿವೇಶನ

ದೆಹಲಿ: 18ನೇ ಲೋಕಸಭೆಯ ಮೊದಲ ಅಧಿವೇಶನ ಜೂ.24ರಿಂದ ಆರಂಭವಾಗಲಿದ್ದು ಜುಲೈ 3ರವರೆಗೆ ನಡೆಯಲಿದೆ. ಲೋಕಸಭೆಗೆ ಹಂಗಾಮಿ ಸ್ಪೀಕರ್ ಆಗಿ ಭರ್ತೃಹರಿ ಮಹತಾಬ್ ಕಾರ್ಯನಿರ್ವಹಿಸಲಿದ್ದಾರೆ. ಅವರಿಂದ ನೂತನ ಸಂಸದರು ಪ್ರಮಾಣ ವಚನ ಸ್ವೀಕರಿಸಲಿದ್ದಾರೆ.

ಜೂ.26ರಂದು ಲೋಕಸಭಾ ಸ್ಪೀಕರ್ ಚುನಾವಣೆ ನಡೆಯಲಿದೆ. 27ರಂದು ರಾಷ್ಟ್ರಪತಿ ದ್ರೌಪದಿ ಮುರ್ಮು 18ನೇ ಲೋಕಸಭೆಯ ಜಂಟಿ ಅಧಿವೇಷನ ಉದ್ದೇಶಿಸಿ ಮಾತನಾಡಲಿದ್ದಾರೆ.

ಎನ್‌ಡಿಎ 3ನೇ ಅವಧಿಯ ಸರಕಾರವನ್ನು ಮೊದಲ ಸಂಸತ್ ಅಧಿವೇಶನದಲ್ಲೇ ಕಟ್ಟಿಹಾಕಲು ಕಾಂಗ್ರೆಸ್ ಸೇರಿದಂತೆ ಪ್ರತಿಪಕ್ಷಗಳು ಸಿದ್ಧತೆ ನಡೆಸಿವೆ. 'ನೀಟ್-ಯುಜಿ 2024' ಪ್ರಶ್ನೆಪತ್ರಿಕೆ ಸೋರಿಕೆ, 'ಯುಜಿಸಿ ನೆಟ್' ಪರೀಕ್ಷಾ ಅಕ್ರಮ ವಿಚಾರಗಳನ್ನೇ ಮುಂದಿಟ್ಟುಕೊಂಡು ಪ್ರತಿಪಕ್ಷಗಳು ಸದನದಲ್ಲಿ ಭಾರಿ ಸದ್ದು ಮಾಡುವ ನಿರೀಕ್ಷೆ ಇದೆ. ಕಾಂಗ್ರೆಸ್, ಡಿಎಂಕೆ, ಟಿಎಂಸಿ ಸೇರಿ ಇಂಡಿಯ ಒಕ್ಕೂಟದ ಹಲವು ಪಕ್ಷಗಳು ಇದೇ ವಿಚಾರವನ್ನು ಅಧಿವೇಶನದಲ್ಲಿ ಚರ್ಚಿಸುವುದಾಗಿ ಹೇಳಿವೆ. ಹಂಗಾಮಿ ಸ್ಪೀಕರ್ ನೇಮಕ ವಿಚಾರದಲ್ಲೂ ಆಡಳಿತ-ಪ್ರತಿಪಕ್ಷಗಳ ನಡುವೆ ಭಿನ್ನಾಭಿಪ್ರಾಯ ಮೂಡಿದೆ. ಈ ವಿಚಾರವೂ ಸದನದಲ್ಲಿ ಜೋರು ಚರ್ಚೆಯಾಗುವ ಸಾಧ್ಯತೆ ಇದೆ. ಬೆಲೆ ಏರಿಕೆ, ಹಣದುಬ್ಬರ, ಉತ್ತರ ಭಾರತದಲ್ಲಿನ ಬಿಸಿಗಾಳಿ ಮತ್ತು ಪ್ರವಾಹ ಪರಿಸ್ಥಿತಿ ನಿರ್ವಹಣೆ ವಿಚಾರ, ಪ್ರಾಕೃತಿಕ ವಿಕೋಪದಿಂದಾದ ಸಾವು ನೋವು ಮೊದಲಾದ ವಿಚಾರಗಳು ಪ್ರತಿಪಕ್ಷಗಳ ಚರ್ಚೆ ಪಟ್ಟಿಯಲ್ಲಿವೆ.

ಜು.3ಕ್ಕೆ ಮೊದಲ ಅಧಿವೇಶನ ಮುಕ್ತಾಯಗೊಂಡ ಬಳಿಕ ಮತ್ತೆ ಜು.22ರಿಂದ ಮಳೆಗಾಲದ ಅಧಿವೇಶನ ಆರಂಭವಾಗಲಿದೆ.

ಪಟನಾಗೆ ತೆರಳಿದ ಸಿಬಿಐ ತನಿಖಾ ತಂಡ | ಮರು ಪರೀಕ್ಷೆಗೆ 750 ವಿದ್ಯಾರ್ಥಿ ಗೈರು

ನೀಟ್-ಎಫ್‌ಐಆರ್: ಸಿಬಿಐ ತನಿಖೆ ಆರಂಭ

ದೆಹಲಿ: ವೈದ್ಯಕೀಯ ಶಿಕ್ಷಣ ಪ್ರವೇಶದ ಪರೀಕ್ಷೆ 'ನೀಟ್-ಯುಜಿ 2024'ದಲ್ಲಿ ಪ್ರಶ್ನೆಪತ್ರಿಕೆ ಸೋರಿಕೆಯಾಗಿ ಬಿಹಾರ ಮೂಲದ ಆರೋಪಿಗಳಲ್ಲಿ ಹಲವರ ಬಂಧನವಾಗಿರುವ ಬೆನ್ನಲ್ಲೇ ಕೇಂದ್ರ ತನಿಖಾ ದಳ(ಸಿಬಿಐ) ಭಾನುವಾರ ತನಿಖೆಯ ಹೊಣೆ ವಹಿಸಿಕೊಂಡಿದೆ.

ಮೊದಲ ಬಾರಿಗೆ ಸಿಬಿಐ ಅಧಿಕಾರಿಗಳು ನೀಟ್-2024ರ ಪ್ರಕರಣದಲ್ಲಿ ಎಫ್‌ಐಆರ್ ದಾಖಲಿಸಿದ್ದು, ಭಾನುವಾರದಿಂದಲೇ ತನಿಖೆ ಆರಂಭಿಸಿದ್ದಾರೆ. ಪ್ರಶ್ನೆಪತ್ರಿಕೆ ಸೋರಿಕೆ ಬಿಹಾರ ಕೇಂದ್ರಿತವಾಗಿರುವುದರಿಂದ ಪಟನಾಗೆ ತನಿಖಾಧಿಕಾರಿಗಳ ತಂಡವೊಂದನ್ನು ಸಿಬಿಐ ಭಾನುವಾರ ರವಾನಿಸಿದೆ. ನೀಟ್-2024ರ ಅಕ್ರಮದಲ್ಲಿ ದೊಡ್ಡ ಮಟ್ಟದ ಷಡ್ಯಂತ್ರದ ವಾಸನೆ ಹಿಡಿದಿರುವ ಸಿಬಿಐ ತಂಡ, ಬಿಹಾರದ ಜತೆಗೆ ಗುಜರಾತ್‌ಗೂ ಭೇಟಿ ನೀಡಲಿದೆ.

ಟ್ಯೂಟರ್ ವಿಚಾರಣೆ: ಮೊದಲು ಬಿಹಾರದಲ್ಲಿ ನೀಟ್ ಅಕ್ರಮ ವಿಚಾರದ ತನಿಖೆ ಆರಂಭವಾಗಿತ್ತು. ಆದರೆ ಪ್ರಶ್ನೆಪತ್ರಿಕೆ ಸೋರಿಕೆ ವಿಚಾರ ಮಹಾರಾಷ್ಟ್ರ ಸೇರಿ ಹಲವು ಕಡೆ ಬೆಸೆದುಕೊಂಡಿರುವ ಮಾಹಿತಿ ಹೊರಬಿದ್ದಿದ್ದು, ನೀಟ್ ಅಕ್ರಮ ಸಂಬಂಧ ಮಹಾರಾಷ್ಟ್ರದ 'ಭಯೋತ್ಪಾದನೆ ನಿಗ್ರಹ ಪಡೆ' (ಎಟಿಎಸ್) ತನಿಖೆ ಆರಂಭಿಸಿದೆ. ಸಂಜಯ್ ತುಕಾರಾಮ್ ಜಾದವ್, ಜಲೀಲ್ ಉಮರ್‌ಖಾನ್ ಪಠಾಣ್ ಎಂಬ ಇಬ್ಬರು ಉಪನ್ಯಾಸಕರನ್ನು ಶನಿವಾರ ಸಂಜೆ ವಶಕ್ಕೆ ಪಡೆದು ವಿಚಾರಣೆ ನಡೆಸಿದೆ. ಇಬ್ಬರೂ ಜಿಲ್ಲಾ ಪರಿಷತ್ ಉಪನ್ಯಾಸಕರಾಗಿದ್ದು ಲಾತೂರ್‌ನಲ್ಲಿ ಖಾಸಗಿ 'ನೀಟ್' ತರಬೇತಿ ಕೇಂದ್ರವನ್ನೂ ನಡೆಸುತ್ತಿದ್ದಾರೆ ಎಂದು ತಿಳಿದುಬಂದಿದೆ. ಕೆಲ ಗಂಟೆಗಳ ವಿಚಾರಣೆ ಬಳಿಕ ಇಬ್ಬರನ್ನೂ ಬಿಟ್ಟು ಕಳುಹಿಸಲಾಗಿದೆ.

ಪ್ರತಿಭಟನೆ: ಗುಜರಾತ್‌ನ ರಾಜ್‌ಕೋಟ್‌ನಲ್ಲಿ ವಿದ್ಯಾರ್ಥಿಗಳು ನೀಟ್ ಯುಜಿ ಮರು ಪರೀಕ್ಷೆ ವಿರುದ್ಧ ಭಾರಿ ಪ್ರತಿಭಟನೆ ನಡೆಸಿದ್ದಾರೆ. 600ಕ್ಕಿಂತ ಕಡಿಮೆ ಅಂಕ ಪಡೆದವರು ಮರು ಪರೀಕ್ಷೆಗೆ ಬೇಡಿಕೆ ಇಟ್ಟಿದ್ದಾರೆ. 680 ಅಂಕ ಪಡೆದವರು ಯಾಕೆ ಮರು ಪರೀಕ್ಷೆ ಬರೆಯಬೇಕು? ಮತ್ತೊಮ್ಮೆ ಈ ಅಂಕ ಸಿಗುವುದು ಕಷ್ಟ, ಸಾಕಷ್ಟು ಕಷ್ಟಪಟ್ಟು ಪರೀಕ್ಷೆ ಬರೆದಿದ್ದೇವೆ ಎಂದು ವಿದ್ಯಾರ್ಥಿಗಳು ಅಲವತ್ತುಕೊಂಡಿದ್ದಾರೆ. ದೆಹಲಿಯ ಜಂತರ್ ಮಂತರ್‌ನಲ್ಲೂ ವಿದ್ಯಾರ್ಥಿಗಳು-ಪೋಷಕರು ಪ್ರತಿಭಟನೆ ನಡೆಸಿದ್ದಾರೆ. ನೀಟ್ ಅಕ್ರಮ ಮತ್ತು ಮರು ಪರೀಕ್ಷೆ ವಿರುದ್ಧ ಆಕ್ರೋಶ ವ್ಯಕ್ತಪಡಿಸಿದ್ದಾರೆ. ಜಂತರ್‌ಮಂತರ್‌ನಿಂದ ಪ್ರಧಾನಿ ನಿವಾಸದವರೆಗೆ ಮೆರವಣಿಗೆಗೆ ಪೊಲೀಸರು ಅನುಮತಿ ನಿರಾಕರಿಸಿದ್ದಾರೆ.

ಛತ್ತೀಸ್‌ಗಢದ ಪರೀಕ್ಷಾ ಕೇಂದ್ರದಲ್ಲಿ ನೀಟ್ ಮರುಪರೀಕ್ಷೆಗೆ ಬಂದ ವಿದ್ಯಾರ್ಥಿಗಳನ್ನು ತಪಾಸಣೆ ನಡೆಸಿ ಪರೀಕ್ಷಾ ಕೇಂದ್ರದೊಳಕ್ಕೆ ಬಿಡುತ್ತಿದ್ದ ದೃಶ್ಯ.

ಪ್ರಿಯಾಂಕಾ ವಾದ್ರಾ ಟೀಕೆ

ದೆಹಲಿ: ದೇಶದ ಶಿಕ್ಷಣ ವ್ಯವಸ್ಥೆ ಪೂರ್ಣ ಹದಗೆಟ್ಟಿದೆ. ಮೊದಲು ನೀಟ್ ಪ್ರಶ್ನೆಪತ್ರಿಕೆ ಸೋರಿಕೆ, ಬಳಿಕ ನೆಟ್ ಪರೀಕ್ಷೆ ಮುಂದೂಡಿಕೆ. ಇಡೀ ಶಿಕ್ಷಣ ವ್ಯವಸ್ಥೆಯನ್ನೇ ಮೋದಿ ಸರಕಾರ ಮಾಫಿಯಾಗಳ ಕೈಗೊಪ್ಪಿಸಿದೆ ಎಂದು ಕಾಂಗ್ರೆಸ್ ಪ್ರಧಾನ ಕಾರ್ಯ ದರ್ಶಿ ಪ್ರಿಯಾಂಕಾ ವಾದ್ರಾ ಟೀಕಿಸಿದ್ದಾರೆ.

ನೀಟ್ ಅಕ್ರಮಗಳ ತನಿಖೆ ಹೊಣೆಯನ್ನು ಸಿಬಿಐಗೆ ವಹಿಸಲಾಗಿದೆ. ಸರಕಾರ ವಿದ್ಯಾರ್ಥಿಗಳ ಹಿತ ಕಾಯಲಿದೆ. ಸ್ಪರ್ಧಾತ್ಮಕ ಪರೀಕ್ಷೆಗಳಲ್ಲಿ ಅಕ್ರಮ ತಡೆಯುವುದಕ್ಕೆ ಸರಕಾರ ಬದ್ಧವಾಗಿದೆ. ಆ ದಿಸೆಯಲ್ಲೇ ಕಠಿಣ ಕಾನೂನು ಜಾರಿ ಮಾಡಲಾಗಿದೆ.

- ಧರ್ಮೇಂದ್ರ ಪ್ರಧಾನ್ ಕೇಂದ್ರ ಮಾನವ ಸಂಪನ್ಮೂಲ ಸಚಿವ

ಸಾಲ್ವರ್ ಗ್ಯಾಂಗ್ ಬೆನ್ನುಹತ್ತಿದ ಪೊಲೀಸ್

ಉತ್ತರಪ್ರದೇಶದ ವಿಶೇಷ ತನಿಖಾ ದಳ (ಎಸ್‌ಟಿಎಫ್) ಗ್ರೇಟರ್ ನೋಯ್ಡಾದ ನೀಮ್ಕಾ ನಿವಾಸಿ ರವಿ ಸತ್ರಿ ಎಂಬಾತನನ್ನು ಬಂಧಿಸಿದೆ. ಈತ ಸಾಲ್ವರ್ ಗ್ಯಾಂಗ್ ಹೆಸರಲ್ಲಿ ಪ್ರಶ್ನೆಪತ್ರಿಕೆ ಸೋರಿಕೆ-ನಕಲಿ ಅಭ್ಯರ್ಥಿಗಳ ಮೂಲಕ ಪರೀಕ್ಷೆ ಬರೆಸುವ ಕೆಲಸ ಮಾಡುತ್ತಿದ್ದ. ನೀಟ್, ನೆಟ್ ಪರೀಕ್ಷೆ ಅಕ್ರಮದ ಹಿಂದೆಯೂ ಈತನ ಕೈವಾಡದ ಶಂಕೆ ಇದೆ. ಹಿಂದೆ ಕೂಡ ಉತ್ತರ ಸಮೇತ ಪ್ರಶ್ನೆ ಪತ್ರಿಕೆ ಪಡೆದು ಸಾಮಾಜಿಕ ಜಾಲತಾಣದಲ್ಲಿ ಮಾರಾಟ ಮಾಡುತ್ತಿದ್ದ. ಬಿಹಾರದಲ್ಲೂ ಸಂಜೀವ್ 'ಮುಖಿಯಾ' ಎಂಬಾತನಿಗಾಗಿ ಪೊಲೀಸರು ಬಲೆ ಬೀಸಿದ್ದಾರೆ. ಹಿಂದೆ ಕೂಡ ಅನೇಕ ಸ್ಪರ್ಧಾತ್ಮಕ ಪರೀಕ್ಷೆಗಳ ಪ್ರಶ್ನೆಪತ್ರಿಕೆ ಸೋರಿಕೆಯಲ್ಲಿ ಈತ ಆರೋಪಿ. ಜೈಲು ಶಿಕ್ಷೆ ಅನುಭವಿಸಿದ್ದ. ನೀಟ್ ಅಕ್ರಮದಲ್ಲೂ ಈತನ ಪಾತ್ರವಿದೆ ಎನ್ನಲಾಗಿದೆ.

ಮ.ಪ್ರ: ಸಚಿವ ವಿಜಯ್ ವರ್ಗೀಯ ಆಪ್ತನ ಕೊಲೆ

ಭೋಪಾಲ್: ಮಧ್ಯಪ್ರದೇಶದ ಬಿಜೆಪಿ ಸರಕಾರದ ಸಚಿವ ಕೈಲಾಶ್ ವಿಜಯವರ್ಗಿಯ ಅವರ ಆಪ್ತ, ಸ್ಥಳೀಯ ಬಿಜೆಪಿ ಮುಖಂಡ ಮೋನು ಕಲ್ಯಾಣೆ ಅವರನ್ನು ಇಂದೋರ್‌ನಲ್ಲಿ ದುಷ್ಕರ್ಮಿಗಳಿಬ್ಬರು ಭಾನುವಾರ ಮುಂಜಾನೆ ಗುಂಡಿಕ್ಕಿ ಕೊಂದಿದ್ದಾರೆ ಎಂದು ಪೊಲೀಸರು ತಿಳಿಸಿದ್ದಾರೆ. ಸ್ಥಳೀಯರೇ ಆದ ಪಿಯೂಷ್ ಮತ್ತು ಅರ್ಜುನ್ ಎಂಬವರು ಗುಂಡು ಹಾರಿಸಿ ಪರಾರಿಯಾಗಿದ್ದಾರೆ ಎಂಬುದು ಪ್ರಾಥಮಿಕ ತನಿಖೆಯಿಂದ ತಿಳಿದುಬಂದಿದೆ. ಹಳೆ ದ್ವೇಷದಿಂದ ಕೊಲೆ ಮಾಡಿರಬಹುದೆಂದು ಶಂಕಿಸಿರುವುದಾಗಿ ಪೊಲೀಸರು ತಿಳಿಸಿದ್ದಾರೆ. ತಲೆ ಮರೆಸಿಕೊಂಡಿರುವ ಆರೋಪಿಗಳಿಗಾಗಿ ಶೋಧ ನಡೆದಿದೆ. ಮೃತ ಮೋನು ಯುವ ಮೋರ್ಚಾ ನಗರ ಉಪಾಧ್ಯಕ್ಷರಾಗಿದ್ದರು. ಸಚಿವ ವಿಜಯವರ್ಗೀಯ ಮತ್ತು ಅವರ ಮಗ ಮಾಜಿ ಶಾಸಕ ಆಕಾಶ್ ವಿಜಯವರ್ಗೀಯಗೆ ಆಪ್ತರಾಗಿದ್ದರು.

ಆಕಾಶ್ ಆನಂದ್ ಮತ್ತೆ ಮಾಯಾ ಉತ್ತರಾಧಿಕಾರಿ!

ಲಖನೌ: ಬಹುಜನ ಸಮಾಜ ಪಕ್ಷ(ಬಿಎಸ್‌ಪಿ) ಮುಖ್ಯಸ್ಥೆ ಮಾಯಾವತಿ ತಮ್ಮ ಸೋದರಳಿಯ ಆಕಾಶ್ ಆನಂದ್ ಅವರನ್ನು ಮತ್ತೆ 'ರಾಜಕೀಯ ಉತ್ತರಾಧಿಕಾರಿ' ಎಂದು ಭಾನುವಾರ ಘೋಷಿಸಿದ್ದಾರೆ. ಆಕಾಶ್ ಬಿಎಸ್‌ಪಿ ರಾಷ್ಟ್ರೀಯ ಸಂಯೋಜನಕಾರಿ ಹುದ್ದೆ ವಹಿಸಿಕೊಳ್ಳಲಿದ್ದಾರೆ. ಜತೆಗೆ ಉತ್ತರಾಖಂಡ ವಿಧಾನ ಸಭಾ ಉಪ ಚುನಾವಣೆಯಲ್ಲಿ ಆಕಾಶ್ ಬಿಎಸ್‌ಪಿ ಪಕ್ಷದಿಂದ ಸ್ಟಾರ್ ಪ್ರಚಾರಕರಾಗಿರಲಿದ್ದಾರೆ. ಲೋಕಸಭಾ ಚುನಾವಣೆ ಪ್ರಚಾರದಲ್ಲೂ ಭಾಗಿಯಾಗಿದ್ದ ಆನಂದ್ ಆಕ್ರಮಣಕಾರಿ ಭಾಷಣ ಮೂಲಕ ಸುದ್ದಿಯಾಗಿದ್ದರು. ಅದೇ ಕಾರಣವಾಗಿ ಎಫ್‌ಐಆರ್ ದಾಖಲಾಗಿದೆ. ಆಕಾಶ್ 2027ರ ಉ.ಪ್ರ ವಿಧಾನಸಭಾ ಚುನಾವಣೆಯಲ್ಲಿ ಬಿಎಸ್‌ಪಿ ಪ್ರಚಾರ ತಂಡ ಮುನ್ನಡೆಸಲಿದ್ದಾರೆ ಎಂದು ಪ್ರಕಟಣೆ ತಿಳಿಸಿದೆ.

ನಕ್ಸಲ್ ದಾಳಿ: ಇಬ್ಬರು ಯೋಧರು ಹುತಾತ್ಮ

ಸುಕ್ಮಾ: ಛತ್ತೀಸ್‌ಗಢದ ಸುಕ್ಮಾದಲ್ಲಿ ಪ್ಯಾರಾಮಿಲಿಟರಿ ಯೋಧರು ಸಂಚರಿಸುತ್ತಿದ್ದ ಟ್ರಕ್ ಮೇಲೆ ನಕ್ಸಲರು ಭಾನುವಾರ ಮಧ್ಯಾಹ್ನ 3ರ ವೇಳೆ ದಾಳಿ ನಡೆಸಿದ್ದು, ಕೇಂದ್ರ ಮೀಸಲು ಪಡೆ ನಕ್ಸಲ್ ನಿಗ್ರಹ ಘಟಕದ 'ಕೋಬ್ರಾ-201' ತಂಡಕ್ಕೆ ಸೇರಿದ ಇಬ್ಬರು ಯೋಧರು ಹುತಾತ್ಮರಾಗಿದ್ದಾರೆ.

ರಾಜಧಾನಿ ರಾಯಪುರದಿಂದ 400 ಕಿಮೀ ದೂರದ ಟಿಮ್ಮಪುರಂ ಗ್ರಾಮ ಬಳಿ ಯೋಧರ ಟ್ರಕ್ ಸಾಗುವಾಗ ನಕ್ಸಲರು ನೆಲದಲ್ಲಿ ಹುದುಗಿಸಿಟ್ಟಿದ್ದ ಸುಧಾರಿತ ಸ್ಫೋಟಕ ಸಾಧನ(ಐಇಡಿ) ಸ್ಫೋಟವಾಗಿದೆ. ಪರಿಣಾಮ ಯೋಧರಾದ ಕಾನ್‌ಸ್ಟೇಬಲ್ ಶೈಲೇಂದ್ರ (29) ಮತ್ತು ಟ್ರಕ್ ಚಾಲಕ ವಿಷ್ಣು(35) ಹುತಾತ್ಮರಾದರು. ಕೋಬ್ರಾ ಪಡೆ ಸಿಲ್ಗೆರ್ ಕ್ಯಾಂಪ್‌ನಿಂದ ತೆಕಲ್ಗುಡೆಮ್‌ವರೆಗೆ ಗಸ್ತು ತಿರುಗುತ್ತಿತ್ತು. ಸ್ಫೋಟ ಸುದ್ದಿ ತಿಳಿದ ಬಳಿಕ ಹೆಚ್ಚಿನ ತುಕಡಿ ಸ್ಥಳಕ್ಕೆ ಧಾವಿಸಿದೆ. ಅಡಗಿರುವ ನಕ್ಸಲರಿಗಾಗಿ ಸ್ಥಳದಲ್ಲಿ ಶೋಧ ನಡೆಸಲಾಗಿದೆ.

ಬಿಹಾರ: ವಾರದಲ್ಲಿ 3ನೇ ಸೇತುವೆ ಕುಸಿತ

ಮೋತಿಹಾರ್: ಬಿಹಾರದ ಪೂರ್ವ ಚಂಪಾರಣ್ ಜಿಲ್ಲೆಯಲ್ಲಿ ನಿರ್ಮಾಣ ಹಂತದ ಮತ್ತೊಂದು ಸೇತುವೆ ಭಾನುವಾರ ಬೆಳಗ್ಗೆ ಕುಸಿದಿದ್ದು, ರಾಜ್ಯ ದಲ್ಲಿನ ಸರಕಾರಿ ಕಾಮಗಾರಿಗಳ ಗುಣಮಟ್ಟದ ಬಗೆಗೇ ಅನುಮಾನ ವ್ಯಕ್ತವಾಗುತ್ತಿದೆ. ಒಂದೇ ವಾರ ದಲ್ಲಿ ಸೇತುವೆ ಕುಸಿತದ 3ನೇ ಘಟನೆ ಇದಾಗಿದೆ. ಮೋತಿಹಾರ್ ನಗರದ ಘೋರಾಸಹನ್ ಬ್ಲಾಕ್‌ನಲ್ಲಿ 1.50 ಕೋಟಿ ರು. ವೆಚ್ಚದಲ್ಲಿ ಗ್ರಾಮೀಣಾಭಿವೃದ್ಧಿ ಇಲಾಖೆ ನಿರ್ಮಿಸುತ್ತಿದ್ದ 16 ಮೀ. ಉದ್ದದ ಕಿರು ಸೇತುವೆ ಕುಸಿದಿದೆ. ಕಾರ್ಮಿಕರು ಯಾರೂ ಸ್ಥಳದಲ್ಲಿರಲಿಲ್ಲ, ಜನ ಸಂಚಾರವೂ ಇರಲಿಲ್ಲ. ಹಾಗಾಗಿ ಜೀವಹಾನಿ ತಪ್ಪಿದೆ. ಸೇತುವೆ ಕುಸಿತಕ್ಕೆ ನಿಖರ ಕಾರಣ ತಿಳಿದುಬಂದಿಲ್ಲ. ಇಲಾಖಾ ತನಿಖೆಗೆ ಸೂಚಿಸಲಾಗಿದೆ. ತಪ್ಪಿತಸ್ಥರ ವಿರುದ್ಧ ಕಠಿಣ ಕ್ರಮ ಕೈಗೊಳ್ಳುವುದಾಗಿ ಸರಕಾರ ತಿಳಿಸಿದೆ. ಸೇತುವೆ ನಿರ್ಮಾಣಕ್ಕೆ ಸ್ಥಳೀಯರ ವಿರೋಧ ಕೂಡ ಇದ್ದುದರಿಂದ ಪೊಲೀಸರು ಕೂಡ 'ಶಂಕೆ' ಮೇರೆಗೆ ತನಿಖೆ ಕೈಗೊಂಡಿದ್ದಾರೆ.

ಸಮಾಚಾರ ಸಣ್ಣದಲ್ಲ

ಇಂದಿನಿಂದ ದ್ವಿತೀಯ ಪಿಯುಸಿ ಪರೀಕ್ಷೆ – 3

ರಾಯಚೂರು: ಇಂದಿನಿಂದ ಜು. 5 ವರೆಗೆ ದ್ವಿತೀಯ ಪಿಯುಸಿ ಪರೀಕ್ಷೆ –3 ನಡೆಯಲಿವೆ. ಪರೀಕ್ಷೆಯು ಜಿಲ್ಲೆಯ 6ಪರೀಕ್ಷಾ ಕೇಂದ್ರಗಳಲ್ಲಿ ನಡೆಯಲಿದ್ದು, ಈ ಹಿನ್ನಲೆ ಪರೀಕ್ಷೆ ಕೇಂದ್ರಗಳ ವ್ಯಾಪ್ತಿಯ ಸುತ್ತಲೂ 200 ಮೀಟರ್ ಸುತ್ತುವರೆದ ಪ್ರದೇಶವನ್ನು ಸೆಕ್ಷನ್ 144 ರನ್ವಯ ನಿಷೇಧಾಜ್ಞೆ ವಿಧಿಸಿ ಜಿಲ್ಲೆಯ ಜಿಲ್ಲಾಧಿಕಾರಿಗಳು ಹಾಗೂ ಜಿಲ್ಲಾ ದಂಡಾಧಿಕಾರಿಗಳಾದ ಎಲ್.ಚಂದ್ರಶೇಖರ ನಾಯಕ ಅವರು ಆದೇಶ ಹೊರಡಿಸಿದ್ದಾರೆ. ಈ ಪರೀಕ್ಷೆ ಕೇಂದ್ರಗಳಿಗೆ ನಿಯೋಜಿಸಿದ ಸಿಬ್ಬಂದಿ ಮತ್ತು ಅಧಿಕಾರಿಗಳುನ್ನು ಹೊರತುಪಡಿಸಿ ಯಾರು ನಿಷೇಧಿತ ಪ್ರದೇಶವನ್ನು ಪ್ರವೇಶಿಸಕೂಡದು, ಪರೀಕ್ಷಾ ಕೇಂದ್ರದ ಅಧಿಕಾರಿಗಳು, ಸಿಬ್ಬಂದಿ ವರ್ಗದವರು ಹಾಗೂ ವಿದ್ಯಾರ್ಥಿಗಳು ಮೊಬೈಲ್ ಫೋನ್‌ಗಳು, ಪಠ್ಯ ಪುಸ್ತಕಗಳು ಹಾಗೂ ಕ್ಯಾಲ್ಕುಲೇಟರ್‌ಗಳು ತರುವುದನ್ನು ನಿಷೇಧಿಸಿದೆ, ಪರೀಕ್ಷಾ ಕೇಂದ್ರಗಳ ಸುತ್ತಲು ಎಲ್ಲಾ ಜೆರಾಕ್ಸ್ ಅಂಗಡಿಗಳನ್ನು ಹಾಗೂ ಸೈಬರ್ ಕೆಫೆಗಳನ್ನು ಪರೀಕ್ಷಾ ಸಮಯದಲ್ಲಿ ಕಡ್ಡಾಯವಾಗಿ ಮುಚ್ಚಲು ಆದೇಶಿಸಲಾಗಿದೆ ಎಂದು ಜಿಲ್ಲಾಧಿಕಾರಿ ಪ್ರಕಟಣೆಯಲ್ಲಿ ತಿಳಿಸಿದ್ದಾರೆ.

ಪ್ರಗತಿ ಪರಿಶೀಲನಾ ಸಭೆ ಇಂದು

ಕೊಪ್ಪಳ: ಜಿಲ್ಲಾ ಪಂಚಾಯತ್ ಲಿಂಕ್ ಡಾಕ್ಯೂಮೆಂಟ್ ಅಡಿಯ ವಿವಿಧ ಇಲಾಖೆಗಳ ಪ್ರಗತಿ ಪರಿಶೀಲನಾ ಸಭೆಯನ್ನು ಜೂ. 24ರಂದು ಮಧ್ಯಾಹ್ನ 3ಗಂಟೆಗೆ ಜಿಲ್ಲಾ ಪಂಚಾಯತಿಯ ಜೆ.ಹೆಚ್.ಪಟೇಲ್ ಸಭಾಂಗಣದಲ್ಲಿ ಹಮ್ಮಿಕೊಳ್ಳಲಾಗಿದೆ. ಕೃಷ್ಣಭಾಗ್ಯ ಜಲ ನಿಗಮ ನಿಯಮಿತದ ವ್ಯವಸ್ಥಾಪಕ ನಿರ್ದೇಶಕರು, ಕೊಪ್ಪಳ ಜಿಲ್ಲಾ ಉಸ್ತುವಾರಿ ಕಾರ್ಯದರ್ಶಿ ಹಾಗೂ ಜಿಪಂ ಆಡಳಿತಾಧಿಕಾರಿ ಕೆ.ಪಿ ಮೋಹನ್ ರಾಜ್ ಸಭೆಯ ಅಧ್ಯಕ್ಷತೆ ವಹಿಸುವರು. ಹಾಲಿ 2024–25ನೇ ಸಾಲಿನ ಲಿಂಕ್ ಡಾಕ್ಯೂಮೆಂಟ್ ಕ್ರಿಯಾ ಯೋಜನೆ ಅನುಮೋದನೆ, 2023–24ನೇ ಸಾಲಿನ ಮಾರ್ಚ್ ಅಂತ್ಯದವರೆಗಿನ ಹಾಗೂ 2024–25ನೇ ಸಾಲಿನ ಮೇ ಅಂತ್ಯದವರೆಗಿನ ಎಂಪಿಕ್ ಪ್ರಗತಿ ಪರಿಶೀಲನೆ ಹಾಗೂ ಇತರೆ ವಿಷಯಗಳು ಕುರಿತು ಚರ್ಚೆ ನಡೆಯಲಿದ್ದು. ಎಲ್ಲ ಅಗತ್ಯ ಮಾಹಿತಿಯೊಂದಿಗೆ ಇಲಾಖೆ ಅಧಿಕಾರಿಗಳು ಮತ್ತು ಅನುಷ್ಠಾನಾಧಿಕಾರಿಗಳು ಸಭೆಗೆ ಕಡ್ಡಾಯವಾಗಿ ಹಾಜರಾಗುವಂತೆ ಜಿಪಂ ಸಿಇಒ ಪ್ರಕಟಣೆಯಲ್ಲಿ ತಿಳಿಸಿದ್ದಾರೆ.

ಪುರಸಭೆ: ತೆರಿಗೆ ವಸೂಲಿಗೆ ತಂಡ ರಚನೆ

ಮುದಗಲ್: ಪುರಸಭೆಯಲ್ಲಿ ಬಾಕಿ ಉಳಿದ ತೆರಿಗೆ ವಸೂಲಾತಿಗೆ ಜಿಲ್ಲಾ ಯೋಜನಾಧಿಕಾರಿ ಜಿಲ್ಲಾ ಮಟ್ಟದ ತಂಡ ರಚನೆ ಮಾಡಿ ವಸೂಲಾತಿಗೆ ಮುಂದಾಗಿದ್ದಾರೆ. ಪುರಸಭೆಯಲ್ಲಿ ತೆರಿಗೆ ವಸೂಲಾತಿ ಪುಗತಿ ತುಂಬಾ ಕಡಿಮೆ ಇದೆ. ಈ ವಿಷಯ ಕುರಿತು ಜಿಲ್ಲೆಯಲ್ಲಿ ಸಭೆ ನಡೆಸಿ, ಸಭೆಯಲ್ಲಿ ಮುದಗಲ್ ಪುರಸಭೆ ಕರ ವಸೂಲಿಗರರು ಕುಪ್ಪಣ್ಣ ಹಾಗೂ ಮಾಳಿಂಗರಾಯ ಅವರು ಕರ್ತವ್ಯ ಲೋಪ ಯಸಗಿದ್ದರಿಂದ ತರಾಟೆ ತೆಗೆದುಕೊಂಡಿದ್ದಾರೆ. ಪುರಸಭೆಯ ವಿವಿಧ ತೆರಿಗೆಗಳಿಗೆ ಸಂಬಂಧಿಸಿದಂತೆ ಬೇಡಿಕೆ, ವಸೂಲಾತಿಯಲ್ಲಿ ನಿರ್ಲಕ್ಷ್ಯ ವಹಿಸಿದರೆ ಸೂಕ್ತ ಕ್ರಮ ಕೈಗೊಳ್ಳುತ್ತೇವೆ ಎಂದು ಎಚ್ಚರಿಸಿದರು. ಹೊಸ ಪುಸ್ತಕಗಳ ಪ್ರಕಾರ 9434 ಆಸ್ತಿಗಳಿದ್ದು, ಹಳೆ ಬೇಡಿಕೆ ಪುಸ್ತಕ ಪುರಸಭೆಯಲ್ಲಿ ಲಭ್ಯವಿಲ್ಲದರಿಂದ ಆಕ್ರೋಶಗೊಂಡರು ಎಂದು ಬಲ್ಲ ಮೂಲಗಳಿಂದ ತಿಳಿದುಬಂದಿದೆ. ಮುಖ್ಯಾಧಿಕಾರಿ ಸಮರ್ಪಕವಾಗಿ ಕಾರ್ಯನಿರ್ವಹಿಸುತ್ತಿಲ್ಲ ಎಂದು ಅವರ ವಿರುದ್ಧ ಆಕ್ರೋಶ ವ್ಯಕ್ತಪಡಿಸಿದರು. ಜೂ.24 ರಿಂದ ತೆರಿಗೆ ವಸೂಲಾತಿಗೆ ಅನೇಕ ತಂಡಗಳು ಬರಲಿವೆ. ಎಂದು ಜಿಲ್ಲಾ ಯೋಜನಾಧಿಕಾರಿ ಆದೇಶ ಹೊರಡಿಸಿದ್ದಾರೆ.

ಮಕ್ಕಳಿಂದ ಸಸಿ ನೆಡುವ ಹಬ್ಬ ಆಚರಣೆ

ಮಾನ್ವಿ: ತಾಲೂಕಿನಲ್ಲಿ ಕಾರಹುಣಿಮೆ ಅಂಗವಾಗಿ ವಿವಿಧ ಆಚರಣೆಗಳನ್ನು ಮಾಡಲಾಗುತ್ತದೆ. ರೈತರು ತಮ್ಮ ಮನೆಗಳಲ್ಲಿನ ಎತ್ತುಗಳಿಗೆ ವಿಶೇಷವಾಗಿ ಶೃಗಂರಿಸಿ ಅಲಾಂಕರ ಮಾಡಿ ಪೂಜೆಯನ್ನು ಸಲ್ಲಿಸುತ್ತಾರೆ. ಕೆಲವು ಗ್ರಾಮಗಳಲ್ಲಿ ಯುವಕರಿಗಾಗಿ ಓಟದ ಸ್ಪರ್ಧೆ ನಡೆದರೆ ರೈತರು ತಮ್ಮ ಎತ್ತು ಬಂಡಿಗಳೊಂದಿಗೆ ಗಿರಕಿ ಬಂಡಿ ಸ್ಪರ್ಧೆಯಲ್ಲಿ ಭಾಗವಹಿಸುತ್ತಾರೆ ಹೆಣ್ಣು ಮಕ್ಕಳು ಸಸಿ ಹಬ್ಬವನ್ನು ಆಚರಿಸುತ್ತಾರೆ ಬ್ಯಾಗವಾಟ ಗ್ರಾಮದಲ್ಲಿ ವಿಶೇಷವಾಗಿ ಸಸಿ ಹಬ್ಬವನ್ನು ಮಕ್ಕಳು ಆಚರಿಸುತ್ತಾರೆ ಹಬ್ಬಕ್ಕೂ ಮುಂಚೆ ಮನೆಯಲ್ಲಿ ಸಸಿಗಳನನ್ನು ಬೆಳೆಸಿ ಗ್ರಾಮದಲ್ಲಿನ ಮಲ್ಲಯ್ಯನ ಬೆಟ್ಟಕ್ಕೆ ತೆಗೆದು ಕೊಂಡು ಹೋಗಿ ಪೂಜೆ ಸಲ್ಲಿಸಿ ಗುಡ್ಡದಲ್ಲಿ ನೆಡುತ್ತಾರೆ ಮಕ್ಕಳಿಗೆ ಮದುವೆ ಶಾಸ್ತ್ರಮಾಡಿ ಮಲ್ಲಿಕಾರ್ಜುನ ಸ್ವಾಮಿಗೆ ಪೂಜೆ ಸಲ್ಲಿಸುತ್ತಾರೆ ಹೀಗೆ ಮಾಡುವುದರಿಂದ ಗ್ರಾಮದಲ್ಲಿ ಮಳೆ, ಬೆಳೆ ಸಮೃದ್ಧವಾಗಿ ಬರುತ್ತದೆ ಎನ್ನುವ ನಂಬಿಕೆ ಇದೆ.

ಸಂಸದರಿಗೆ ಅಭಿನಂದನಾ ಸಮಾರಂಭ

ಲಿಂಗಸ್ಗೂರು: ನೂತನ ಲೋಕಸಭಾ ಸದಸ್ಯರಾಗಿ ಆಯ್ಕೆಯಾದ ಜಿ. ಕುಮಾರ್ ನಾಯಕ ರವರ ಅಭಿನಂದನೆ ಸಮಾರಂಭದಲ್ಲಿ ಭಾಗವಹಿಸಿದ ಮಾಜಿ ಶಾಸಕರು ಹಾಗೂ ಕರ್ನಾಟಕ ಪ್ರದೇಶ ಕಾಂಗ್ರೆಸ್ ಸಮಿತಿಯ ರಾಜ್ಯ ಉಪಾಧ್ಯಕ್ಷ ಡಿ.ಎಸ್.ಹೂಲಗೇರಿ ಕಾರ್ಯಕ್ರಮ ಉದ್ದೇಶಿಸಿ ಮಾತನಾಡಿ, ಶುಭಾಶಯಗಳು ಕೋರಿದರು. ಈ ವೇಳೆ ಸಚಿವರು ಹಾಗೂ ಜಿಲ್ಲೆಯ ಕಾಂಗ್ರೆಸ್ ಪಕ್ಷದ ಶಾಸಕರು, ಜಿಲ್ಲಾ ಕಾಂಗ್ರೆಸ್ ಅಧ್ಯಕ್ಷರು, ತಾಲೂಕ ಬ್ಲಾಕ್ ಕಾಂಗ್ರೆಸ್ ಸಮಿತಿಯ ಅಧ್ಯಕ್ಷರು, ಹಾಗೂ ಕಾಂಗ್ರೆಸ್ ಪಕ್ಷದ ಹಿರಿಯ ಮುಖಂಡರು ಹಾಗೂ ಕಾಂಗ್ರೆಸ್ ಪಕ್ಷದ ಮುಖಂಡರು ಇದ್ದರು.

ಮುಂದಿನ ವರ್ಷದ ಮುಂಗಾರು ಸಾಂಸ್ಕೃತಿಕ ಹಬ್ಬಕ್ಕೆ ಸಿಎಂ ಕರೆಸುವೆ: ಕಾಂಗ್ರೆಸ್ ಮಾಜಿ ಶಾಸಕ ಎ.ಪಾಪಾರೆಡ್ಡಿ

ಕೃಷಿ ಪರಂಪರೆ ಸಂರಕ್ಷಣೆಗೆ ಮುಂಗಾರು ಹಬ್ಬ ಪೂರಕ

ರಾಯಚೂರು: ಮುಂದಿನ ವರ್ಷ ನಡೆಯುವ ಮುಂಗಾರು ಸಾಂಸ್ಕೃತಿಕ ಬೆಳ್ಳಿತೆರೆ ಹಬ್ಬಕ್ಕೆ ರಾಜ್ಯದ ಮುಖ್ಯಮಂತ್ರಿ ಸಿದ್ದರಾಮಯ್ಯ ಮತ್ತು ತೆಲಂಗಾಣ ಮುಖ್ಯಮಂತ್ರಿ ರೇವಂತಿ ರೆಡ್ಡಿ ಅವರು ಆಗಮಿಸಲಿದ್ದಾರೆ ಎಂದು ಹಬ್ಬದ ರೂವಾರಿ ಮತ್ತು ಮಾಜಿ ಶಾಸಕ ಎ. ಪಾಪಾರೆಡ್ಡಿ ಹೇಳಿದರು.

ನಗರದ ಗಂಜ್ ಆವರಣದಲ್ಲಿ ಮೂರು ದಿನಗಳ ಕಾಲ ನಡೆದ ಮುಂಗಾರು ಸಾಂಸ್ಕೃತಿಕ ರಾಯಚೂರು ನಾಡ ಹಬ್ಬದ ಭಾರದ ಕಲ್ಲು ಎಳೆಯುವ ಸ್ಪರ್ಧೆಗೆ ಭಾರಿ ಯಶಸ್ವಿಗೆ ಕಾರಣಭೂತರಾದ ಎಲ್ಲ ಗಣ್ಯರು ಸಮಾಜದ ಮುಖಂಡರು ವೀಕ್ಷಣೆಗೆ ಕಿಕ್ಕಿರಿದ ಜನರಿಗೆ ಹಾಗೂ ರೈತರಿಗೆ ರಾಯಚೂರು ಜಿಲ್ಲೆಯ ಜನತೆ ಧನ್ಯವಾದಗಳು ತಿಳಿಸುತ್ತಾ ಮಾತನಾಡಿ, 24 ವರ್ಷಗಳಿಂದ ಸಮಾಜದ ಸಮ್ಮುಖದಲ್ಲಿ ಅತ್ಯಂತ ಅದ್ದೂರಿಯಾಗಿ ಆಚರಣೆ ಮಾಡಲಾಗಿದೆ.

ಮುಂಗಾರು ಹಬ್ಬ ಭಾರಿ ಜನಪ್ರಿಯತೆಗಳಿಸುವುದರ ಮೂಲಕ ದೇಶಕ್ಕೆ ಮಾದರಿಯಾಗಿದೆ. ಮುಂಗಾರು ಸಾಂಸ್ಕೃತಿಕ ರಾಯಚೂರು ನಾಡ ಹಬ್ಬ ಮುನ್ನೂರು ಕಾಪು ಸಮಾಜಕ್ಕೆ ಮತ್ತಿಷ್ಟು ವರ್ಚಸ್ಸು ತಂದಿದೆ.

ತೆಲಂಗಾಣ, ತಮಿಳುನಾಡು, ಕೇರಳ ರಾಜ್ಯಗಳಿಂದ ಅಲ್ಲಿಯ ಪ್ರತಿಭಾನ್ವಿತ ಕಲಾ ತಂಡಗಳು ಅಲ್ಲಿಯ ಸಂಸ್ಕೃತಿ ನೃತ್ಯರೂಪಕ ಪ್ರದರ್ಶಿಸಿ ನಮ್ಮ ಭಾಗದ ಜನರಿಗೆ ಮನೋರಂಜನೆ ನೀಡುವ ಮತ್ತು ಸಾಂಸ್ಕೃತಿಕ ವೈವಿಧ್ಯತೆಯ ಪ್ರದರ್ಶನೆಗೆ ಈ ಹಬ್ಬ ವೇದಿಕೆಯಾಗಿದೆ ಎಂದರು.

ಈ ಹಿಂದೆ ಎತ್ತುಗಳ ಪ್ರದರ್ಶನವೆಂದರೇ, ಕೇವಲ ಕೃಷಿಯ ಎತ್ತುಗಳಿಗೆ ಮಾತ್ರ ಸೀಮಿತವಾಗಿದ್ದು, ಆದರೆ, ಮುಂಗಾರು ಸಮಾಜ ಆರಂಭಿಸಿದ ಭಾರದ ಕಲ್ಲು ಎಳೆಯುವ ಎತ್ತುಗಳ ಸ್ಪರ್ಧೆ ಇಂದು ಎತ್ತುಗಳನ್ನು ಕೃಷಿಗೆ ಮಾತ್ರವಲ್ಲದೇ, ಇಂತಹ ಸ್ಪರ್ಧೆಗಳಿಗೂ ಸಾಕಾಣಿಕೆ ಮಾಡುವಂತಹ ಪರಂಪರೆಗೆ ಮುಂಗಾರು ಸಾಂಸ್ಕೃತಿಕ ಹಬ್ಬ ನಾಂದಿಯಾಗಿದೆ. ಆರಂಭದಲ್ಲಿ ಕೇವಲ ಆಂಧ್ರದ ಎತ್ತುಗಳು ಮಾತ್ರ ಈ ಸ್ಪರ್ಧೆಯಲ್ಲಿ ಪಾಲ್ಗೊಳ್ಳುತ್ತಿದ್ದವು. ಕರ್ನಾಟಕದಲ್ಲಿ ಅದರಲ್ಲೂ ಜಿಲ್ಲೆಯಲ್ಲಿ ಭಾರದ ಕಲ್ಲು ಎಳೆಯುವ ಎತ್ತುಗಳನ್ನು ಸಾಕುವ ಬಹುದೊಡ್ಡ ಹವ್ಯಾಸಕ್ಕೆ ಈ ಹಬ್ಬ ಕಾರಣವಾಗಿದೆ.

ಇಂದು ಜಿಲ್ಲೆಯ ಅನೇಕ ಕಡೆ ಮುಂಗಾರು ಸಾಂಸ್ಕೃತಿಕ ಹಬ್ಬಗಳನ್ನು ಆಯೋಜಿಸುವ ಮತ್ತು ಭಾರದ ಕಲ್ಲು ಎಳೆಯುವ ಕಾರ್ಯಕ್ರಮಗಳು ಎಲ್ಲೆಡೆ ನಡೆಯುತ್ತಿವೆ. ಇದು ನಿಜಕ್ಕೂ ಸಂತೋಷದ ಸಂಗತಿಯಾಗಿದೆ. ಈ ಕಾರ್ಯಕ್ರಮ ನಡೆಯಲು ಮುನ್ನೂರು ಕಾಪು ಸಮಾಜ ಮಾದರಿಯಾಗಿರುವುದು ಈ ಸಮಾಜದ ಪ್ರಾಬಲ್ಯ ಪ್ರದರ್ಶಿಸುತ್ತದೆ. ಮೂಲತಃ ಕೃಷಿಯನ್ನು ಅವಲಂಬಿತ ಮುನ್ನೂರು ಕಾಪು ಸಮಾಜ ತನ್ನ ಕಷ್ಟಾರ್ಜಿತ, ವಿಶ್ವಾರ್ಹತೆ ಮತ್ತು ಸ್ವಾವಲಂಬಿತನದಿಂದ ಇಂದು ಎಲ್ಲಾ ರಂಗಗಳಲ್ಲೂ ಪ್ರಬಲ ಸಮುದಾಯವಾಗಿ ಬೆಳೆದು ನಿಂತಿದೆ ಎಂದರು.

ಈ ವೇಳೆ ಶಾಸಕ ಶಿವರಾಜ ಪಾಟೀಲ್, ಸಮಾಜದ ಹಿರಿಯ ಮುಖಂಡ ಬೆಲ್ಲಂ ನರಸರೆಡ್ಡಿ, ಜಿ. ಬಸವರಾಜ ರೆಡ್ಡಿ, ಯು ಕೃಷ್ಣಮೂರ್ತಿ, ಮುನ್ನೂರು ಕಾಪು ಸಮಾಜದ ಮುಖಂಡರು ಸೇರಿದಂತೆ ಅನೇಕರು ಈ ಕಾರ್ಯಕ್ರಮದಲ್ಲಿ ಪಾಲ್ಗೊಂಡಿದ್ದರು.

ರಾಯಚೂರು ಜಿಲ್ಲೆಯಲ್ಲಿ ಮುಂದಿನ ವರ್ಷ ನಡೆಯುವ ಮುಂಗಾರು ಸಾಂಸ್ಕೃತಿಕ ಹಬ್ಬಕ್ಕೆ ಸಿಎಂ ಸಿದ್ದರಾಮಯ್ಯ ಹಾಗೂ ತೆಲಂಗಾಣ ಸಿಎಂ ಕರೆಸುವುದಾಗಿ ಮಾಜಿ ಶಾಸಕ ಎ. ಪಾಪಾರೆಡ್ಡಿ ಹೇಳಿದರು.

ಕೃಷಿ ಪರಂಪರೆ ನಶಿಸಿಹೋಗುವ ಮತ್ತು ಎತ್ತುಗಳ ಪರಿಚಯ ಮರೆತು ಹೋಗುವ ಸಂದರ್ಭದಲ್ಲಿ ಮುನ್ನೂರು ಕಾಪು ಸಮಾಜದ ಈ ಕಾರ್ಯಕ್ರಮ ಮುಂದಿನ ಪೀಳಿಗೆಗೆ ನಮ್ಮ ಪರಂಪರೆ ನೆನಪಿಸುವ ಅದ್ಭುತ ಕಾರ್ಯಕ್ರಮವಾಗಿದೆ.
– ಅನಿತಾ
ಬಿಜೆಪಿ ಮಹಿಳಾ ಘಟಕದ ಜಿಲ್ಲಾ ಉಪಾಧ್ಯಕ್ಷೆ

ರಾಯಚೂರು ಕೃಷಿ ಪ್ರಧಾನ ಸಂಸ್ಕೃತಿ ಹಿನ್ನೆಲೆಯ ಮುನ್ನೂರು ಕಾಪು ಸಮಾಜ. ಈ ಹಬ್ಬ ಆಚರಣೆಯ ಮೂಲಕ ಒಂದೆಡೆ ಪರಂಪರೆ ಉಳಿಸಿ ಬೆಳೆಸುತ್ತಿದರೆ, ಮತ್ತೊಂದೆಡೆ ವಿವಿಧ ಸ್ಪರ್ಧೆ ಹಾಗೂ ಸಾಂಸ್ಕೃತಿ ಕಾರ್ಯಕ್ರಮಗಳ ಮೂಲಕ ಜಿಲ್ಲೆಯ ಜನರಿಗೆ ಉತ್ಸಹಕ್ಕೆ ಕಾರಣವಾಗಿದೆ.
– ಶ್ರೀದೇವಿ
ಕಾಂಗ್ರೆಸ್ ಮಹಿಳಾ ಘಟಕದ ರಾಜ್ಯ ಉಪಾಧ್ಯಕ್ಷೆ

ಬೆಲೆ ಏರಿಕೆಯಿಂದ ಜನಸಾಮಾನ್ಯರಿಗೆ ಸಂಕಷ್ಟ

ಮಸ್ಕಿ: ಪಟ್ಟಣದ ಕುಡಿವ ನೀರಿನ ಕೆರೆಗೆ ಭಾನುವಾರ ಮಾಜಿ ಶಾಸಕ ಪ್ರತಾಪಗೌಡ ಪಾಟೀಲ ಅವರು ತಮ್ಮ ಬೆಂಬಲಿಗರೊಂದಿಗೆ ಭೇಟಿ ನೀಡಿ ಪರಿಶೀಲಿಸಿದರು. ಕೆರೆಗೆ ಈಗಾಗಲೇ ನೀರು ಭರ್ತಿ ಆಗುವ ಹಂತಕ್ಕೆ ತಲುಪಿದೆ. ಪುರಸಭೆಯವರು ಪಟ್ಟಣದ ಜನತೆಗೆ ಸರಿಯಾದ ಸಮಯಕ್ಕೆ ನೀರು ಪೂರೈಕೆ ಮಾಡಬೇಕು, ಜನರಿಗೆ ನೀರಿನ ತೊಂದರೆ ಆಗದಂತೆ ನೋಡಿಕೊಳ್ಳ ಬೇಕೆಂದು ಹೇಳಿದರು.

ಜನ ಸಾಮಾನ್ಯರಿಗೆ ತೀವ್ರ ತೊಂದರೆ ಆಗುತ್ತಿದನ್ನು ಪರಿಗಣಿಸಿ ಜೂ. 28ಕ್ಕೆ ರಾಜ್ಯದ ವ್ಯಾಪ್ತಿ ಬಿಜೆಪಿ ಹೋರಾಟ.

ಕಾಂಗ್ರೆಸ್ ಅಧಿಕಾರಕ್ಕೆ ಬಂದ ಮೇಲೆ ಪೆಟ್ರೋಲ್, ಡಿಸೇಲ್ ದರ ಏರಿಕೆ ಮಾಡುವ ಜತೆಗೆ ಆಹಾರ ಧಾನ್ಯ, ತರಕಾರಿ ಬೆಲೆ ಏರಿಸಿದೆ. ವಿದ್ಯುತ್ ಬಿಲ್ಲು ಹೆಚ್ಚಿಸಿ ಗ್ರಾಹಕರಿಗೆ ಹೊರೆ ಮಾಡಿದೆ. ಜೂ.28ರಂದು ಜಿಲ್ಲಾಧಿಕಾರಿಗಳ ಕಚೇರಿ ಮುಂದೆ ಪ್ರತಿಭಟನೆ ಮಾಡಲಾಗುವುದು.

ಎಲ್ಲಾ ಬಿಜೆಪಿ ಕಾರ್ಯಕರ್ತರು ಭಾಗಿಯಾಗಬೇಕು, ಇನ್ನೂ ಕಳೆದ ಭಾರಿ ಮಳೆ–ಬೆಳೆ ಇಲ್ಲದೆ ತೊಂದರೆ ಅನುಭವಿಸಿದ ರೈತರು ಜಮೀನಿಗೆ ಬಳಕೆ ಮಾಡುವ ರಸಗೊಬ್ಬರ ಬೆಲೆ ಹೆಚ್ಚಿಸಿ ಅನ್ನದಾತನ ಗಾಯದ ಮೇಲೆ ಬರೆ ಎಳೆಯುವ ಕೆಲಸ ರಾಜ್ಯ ಸರಕಾರ ಮಾಡಿದೆ. ಎಸ್ಟಿ ಸಮುದಾಯದ ಬಡ ಜನರಿಗೆ ಸೇರಬೇಕಾದ ವಾಲ್ಮೀಕಿ ನಿಗಮದ ಹಣವನ್ನು ತೆಲಂಗಾಲದ ಬಾರ್, ಜ್ಯೂವಲೇರಿ ಶಾಪ್‌ಗಳಲ್ಲಿ ಹಣ ಡ್ರಾ ಮಾಡಿ, ತೆಲಂಗಾಣದ ಚುನಾವಣೆಗೆ ಬಳಕೆ ಮಾಡಿದ್ದು ಖಂಡನೀಯವಾಗಿದೆ, ವಾಲ್ಮೀಕಿ ನಿಗಮದ ಹಣ ದುರ್ಬಳಕೆ ಪ್ರಕರಣವನ್ನು ಪಾರ್ದರ್ಶಕವಾಗಿ ತನಿಖೆ ಮಾಡಬೇಕೆಂದು ಒತ್ತಾಯಿಸಿದರು.

ಈ ವೇಳೆ ಬಿಜೆಪಿ ಮಂಡಲ ಅಧ್ಯಕ್ಷ ಶರಣಯ್ಯ ಸೊಪ್ಪಿಮಠ, ಡಾ. ಮಲ್ಲಿಕಾರ್ಜುನ ಇತ್ಲಿ, ಮೌನೇಶ ಮುರಾರಿ, ರಮೇಶ ಉದ್ಬಾಳ, ಮೌನೇಶ ನಾಯಕ, ಬಸವರಾಜ ಸ್ವಾಮಿ ಹಸಮಕಲ್ಲ, ಪಂಪಣ್ಣ ಗುಂಡಳ್ಳಿ, ಪ್ರಸನ್ನ ಪಾಟೀಲ, ದೊಡ್ಡಪ್ಪ ಬುಳ್ಳಾ, ಪ್ರಸನ್ನ ಪಾಟೀಲ, ಅಭಿಜಿತ್ ಮಾಲಿಪಾಟೀಲ, ರಘುವೀರಸಿಂಗ್ ಠಾಕೂರ್, ಪುರಸಭೆ ಸದಸ್ಯ ಚೇತನ ಪಾಟೀಲ, ರಮೇಶ ಗುಡಿಸಲಿ, ಬಸವರಾಜ ಬುಕ್ಕಣ್ಣ, ಯಮನಪ್ಪ ಭೋವಿ, ದೇವಣ್ಣನಾಯಕ, ಗದ್ದೆಪ್ಪ ಮಡಿವಾಳ, ಕೇಶವಮೂರ್ತಿ, ಚಂದ್ರಕಲಾ ದೇಶಮುಖ ಇದ್ದರು.

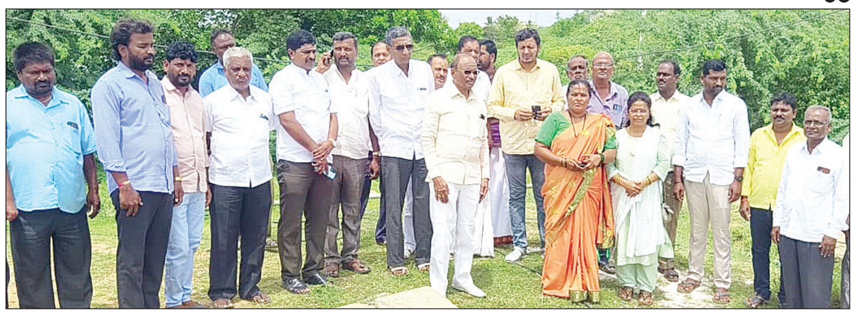

ಮಸ್ಕಿ ಪಟ್ಟಣದ ಕುಡಿಯುವ ನೀರಿನ ಕೆರೆಗೆ ಮಾಜಿ ಶಾಸಕ ಪ್ರತಾಪಗೌಡ ಪಾಟೀಲ ಅವರು ಭಾನುವಾರ ಭೇಟಿ ನೀಡಿ ಪರಿಶೀಲಿಸಿದರು.

ಕನಕಗಿರಿ ವಿಧಾನಸಭೆ ಕ್ಷೇತ್ರದ ಜೀರಾಳ ಗ್ರಾಮದಲ್ಲಿ ಶ್ರೀ ಕನಕದಾಸ ಸಮುದಾಯ ಭವನ ಹಾಗೂ ಗುಡದೂರು ಗ್ರಾಮದಿಂದ ಮಲ್ಲಾಪುರ ನಡುವಿನ ಬ್ರಿಡ್ಜ್ ಕಮ್ ಬ್ಯಾರೇಜ್ ನಿರ್ಮಾಣ ಕಾಮಗಾರಿಗೆ ಸಚಿವ ಶಿವರಾಜ ತಂಗಡಗಿ ಭಾನುವಾರ ಚಾಲನೆ ನೀಡಿದರು. ಮುಖಂಡ ರಮೇಶ ನಾಯಕ, ನಿರಲೂಟಿ ಸಿದ್ದಪ್ಪ ಇದ್ದರು

ಕ್ರಿಕೆಟ್ ತಂಡಕ್ಕೆ ಸಮರ್ಥ್, ಸಂಜೀತ್ ಆಯ್ಕೆ

ಲಿಂಗಸ್ಗೂರು: ರಾಜ್ಯ ಕ್ರಿಕೆಟ್ ಅಕಾಡೆಮಿ (ಕೆಎಸ್‌ಸಿಎ) ಅಂಡರ್ 16 ಆಯ್ಕೆ ಟ್ರಯಲ್ಸ್‌ನಲ್ಲಿ ಪಟ್ಟಣದ ಇಬ್ಬರು ಪ್ರತಿಭಾವಂತ ಆಟಗಾರರು ರಾಯಚೂರು ತಂಡಕ್ಕೆ ಆಯ್ಕೆ. ರಾಯಚೂರು ಮತ್ತು ಕೊಪ್ಪಳ ಜಿಲ್ಲೆಗಳ ಒಟ್ಟು 83 ಆಟಗಾರರು ವಿವಿಧ ಕ್ಲಬ್ ಗಳಿಂದ ಆಯ್ಕೆ ಟ್ರಯಲ್ಸ್ ನಲ್ಲಿ ಪಾಲ್ಗೊಂಡಿದ್ದರು. ಪಟ್ಟಣದ ಸಮರ್ಥ್ ನಾಗರಾಜ ಸಾಲ್ಮನಿ ಮತ್ತು ಸಂಜೀತ್ ವಿಜಯಕುಮಾರ್ ಆಯ್ಕೆ ಆಗಿರುವ ಪ್ರತಿಭಾವಂತ ಆಟಗಾರರು. ವಿಶೇಷ ವೆಂದರೆ ಇಬ್ಬರೂ ಆಟಗಾರರು ಎಡಗೈ ದಾಂಡಿಗರಾಗಿದ್ದಾರೆ. ಸಮರ್ಥ ಎಡಗೈ ಮಧ್ಯಮ ವೇಗದ ಬೌಲರ್ ಆಗಿದ್ದು ಮಧ್ಯಮ ಕ್ರಮಾಂಕದಲ್ಲಿ ಚುರುಕಾಗಿ ಬ್ಯಾಟ್ ಬೀಸುತ್ತಾರೆ. ಸಂಜೀತ್ ಆರಂಭಿಕ ಎಡಗೈ ಬ್ಯಾಟ್ಸ್‌ಮನ್ ಆಗಿದ್ದು ಉಪಯುಕ್ತ ಎಡಗೈ ಆಫ್ ಸ್ಪಿನ್ನರ್ ಆಗಿದ್ದಾರೆ. ಈ ಇಬ್ಬರು ಈಗಾಗಲೇ ಸಾಕಷ್ಟು ಕ್ಲಬ್ ಪಂದ್ಯಗಳಲ್ಲಿ ಸಾಕಷ್ಟು ಅತ್ಯುತ್ತಮ ಪ್ರದರ್ಶನ ತೋರಿದ್ದು ಅವರ ಭವಿಷ್ಯದ ಕುರಿತು ತುಂಬಾ ನಿರೀಕ್ಷೆ ಇದೆ ಎಂದು ಅವರ ಕೋಚ್ ಗಳಾದ ಆಹ್ಮದ್ ಮತ್ತು ಅಜ್ಜರ್ ತಿಳಿಸಿದ್ದಾರೆ.

ಲಿಂಗಸ್ಗೂರು ಕ್ರಿಕೆಟ್ ಕ್ಲಬ್ ಹೆಸರಿನ ತರಬೇತಿ ಶಾಲೆಯಿಂದ ನಾಲ್ಕಕ್ಕೂ ಹೆಚ್ಚು ಆಟಗಾರರು ಕರ್ನಾಟಕವನ್ನು ಪ್ರತಿನಿಧಿಸಿದ್ದಾರೆ. ಬೆಂಗಳೂರಿನಲ್ಲಿ ಝುನ್ ಆಟಗಾರ ನಾಗಿ ಮಿಂಚುತ್ತಿರುವ ಕಾರ್ತಿಕ್ ನಾಯಕ ಇದೇ ಕ್ಲಬ್ ಆಟಗಾರರಾಗಿದ್ದಾರೆ. ಈ ಆಟಗಾರರ ಆಯ್ಕೆಗೆ ಕ್ರೀಡಾಭಿಮಾನಿಗಳು ಸಂತಸ ವ್ಯಕ್ತಪಡಿಸಿ ಶುಭ ಹಾರೈಸಿದ್ದಾರೆ.

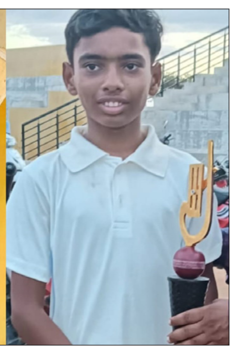

ಕುಕನೂರು ತಾಲೂಕಿನ ಕೋನಾಪೂರ ಗ್ರಾಮದ ಶಾಲೆ ಆವರಣದಲ್ಲಿನ ಸಕ್ರೀ ಮರದ ಹಣ್ಣು ತಿಂದಿರುವ ಸುಮಾರು 30 ವಿದ್ಯಾರ್ಥಿಗಳು ಅಸ್ವಸ್ಥ. ಗ್ರಾಮದ ಸರಕಾರಿ ಕಿರಿಯ ಪ್ರಾಥಮಿಕ ಶಾಲೆಯ ವಿದ್ಯಾರ್ಥಿಗಳು ವಾಂತಿ, ಬೇಧಿಯಿಂದ ಬಳಲಿ ಅಸ್ವಸ್ಥರಾಗಿದ್ದಾರೆ. ಅಸ್ವಸ್ಥತಾದ ಮಕ್ಕಳನ್ನು ಕುಕನೂರು ಸರಕಾರಿ ಆಸ್ಪತ್ರೆಗೆ ದಾಖಲಿಸಲಾಗಿದೆ. ಮಕ್ಕಳ ಅಸ್ವಸ್ಥತೆಗೆ ಹಣ್ಣು ತಿಂದಿದ್ದು ಕಾರಣವಾ? ಅಥವಾ ಕಲುಷಿತ ಆಹಾರ ಸೇವನೆಯೇ ಎಂಬ ಅನುಮಾನ ಇದ್ದು, ಈ ಬಗ್ಗೆ ವೈದ್ಯರೇ ಮಾಹಿತಿ ನೀಡಬೇಕಿದೆ.

ಕರವೇ ರಾಜ್ಯ ಉಪಾಧ್ಯಕ್ಷರಾಗಿ ವಿನೋದ್ ರೆಡ್ಡಿ ಆಯ್ಕೆ

ರಾಯಚೂರು: ಅನೇಕ ವರ್ಷಗಳಿಂದ ಕರ್ನಾಟಕ ರಕ್ಷಣಾ ವೇದಿಕೆಯ ಜಿಲ್ಲಾಧ್ಯಕ್ಷರಾಗಿ ಕಾರ್ಯನಿರ್ವಹಿಸುತ್ತಿದ್ದ ವಿನೋದ ರೆಡ್ಡಿ ಅವರಿಗೆ ವೇದಿಕೆಯಲ್ಲಿ ಪದೋನ್ನತಿ ನೀಡಲಾಗಿದೆ. ನಿನ್ನೆ ಬೆಂಗಳೂರಿನಲ್ಲಿ ನಡೆದ

ಕರ್ನಾಟಕ ರಕ್ಷಣಾ ವೇದಿಕೆ ಸಭೆಯಲ್ಲಿ ಅವರಿಗೆ ರಾಜ್ಯ ಉಪಾಧ್ಯಕ್ಷರನ್ನಾಗಿ ನೇಮಕ ಮಾಡಲಾಗಿದೆ. ಜಿಲ್ಲಾ ಅಧ್ಯಕ್ಷರಾಗಿ ಅವರು ಕೈಗೊಂಡ ಅನೇಕ ಕಾರ್ಯ ಕ್ರಮ ಮತ್ತು ರಕ್ಷಣಾ ವೇದಿಕೆಯ ಸಂಘಟನೆ ಹಿನ್ನಲೆ ಅವರ ಸೇವೆ ರಾಜ್ಯಕ್ಕೆ ವಿಸ್ತರಿಸುವ ಉದ್ದೇಶದಿಂದ ವಿನೋದರೆಡ್ಡಿ ಅವರಿಗೆ ಉಪಾಧ್ಯಕ್ಷ ಸ್ಥಾನ ನೀಡಲಾಗಿದೆ. ತೆಲುಗು, ಉರ್ದು ಭಾಷಾ ಪ್ರಭಾವದಲ್ಲಿರುವ ಹಿಂದುಳಿದ ರಾಯಚೂರ ಜಿಲ್ಲೆಯಲ್ಲಿ ಕನ್ನಡದ ಕಟ್ಟಾಳು ಆಗಿ ನೆಲ, ಜಲ, ಭಾಷೆ, ದುಡಿಯುವ ವರ್ಗದ ಪರ ಧ್ವನಿ ಎತ್ತಿದ ವಿನೋದ ರೆಡ್ಡಿ, ಕರ್ನಾಟಕ ರಕ್ಷಣಾ ವೇದಿಕೆಯಲ್ಲಿ ಉಪಾಧ್ಯಕ್ಷ ಸ್ಥಾನದ ಮೂಲಕ ದೊಡ್ಡ ಸ್ಥಾನದ ಭಡ್ತಿ ಹೊಂದಿದ್ದಾರೆ.

ಕಲ್ಯಾಣ ಕರ್ನಾಟಕ ಭಾಗದಲ್ಲಿ ಕನ್ನಡದ ಪರ ಹೋರಾಡಲು ರಾಜ್ಯ ಉಪಾಧ್ಯಕ್ಷದಂತಹ ಸ್ಥಾನವನ್ನು ಸಂಘಟನೆಯ ರಾಜ್ಯಧ್ಯಕ್ಷ ಟಿ.ಎ.ನಾರಾಯಣ ಗೌಡ ನೇಮಕ ಮಾಡಿದ್ದಾರೆ. ರಾಯಚೂರ ಜಿಲ್ಲೆಯ ಜನ, ಸಂಘಟನೆ ಕಾರ್ಯಕರ್ತರು, ಕನ್ನಡ ಮನಸ್ಸು ಗಳು ಹರ್ಷ ವ್ಯಕ್ತಪಡಿಸಿದ್ದಾರೆ. ದೇಶದ ಒಕ್ಕೂಟ ವ್ಯವಸ್ಥೆಯಲ್ಲಿ ಕನ್ನಡ–ಕನ್ನಡಿಗ–ಕರ್ನಾಟಕ ಸಾರ್ವ ಭೌಮತೆಯನ್ನು ಕಾಪಾಡಲು ಕಳೆದ 25 ವರ್ಷಗಳಿಂದ ದುಡಿಯುತ್ತಿರುವ ಕರ್ನಾಟಕ ರಕ್ಷಣಾ ವೇದಿಕೆಯ ತತ್ವ ಸಿದ್ಧಾಂತ ಒಪ್ಪಿ, ಇಪ್ಪತ್ತು ವರ್ಷಗಳಿಂದ ನಾಡು ನುಡಿ, ನೆಲ, ಜಲ, ಭಾಷೆಯ ಬಗ್ಗೆ ಸಾಕಷ್ಟು ಹೋರಾಟಗಳು, ಸಾಹಿತ್ಯದ ಕಾರ್ಯಕ್ರಮಗಳು, ಸಾಮಾಜಿಕ ಕಾರ್ಯಗಳನ್ನು, ಕನ್ನಡ ಪರ ಹಾಗೂ ಗಡಿನಾಡು ಕನ್ನಡಿಗ ಬಗ್ಗೆ ಅಪಾರ ಕಾಳಜಿ ಹೊಂದಿದ ಜಿಲ್ಲಾ ಧ್ಯಕ್ಷರಾಗಿ ಕಾರ್ಯನಿರ್ವಹಿಸಿದ್ದನ್ನು ಗುರುತಿಸಿ ಬೆಂಗಳೂರುನಲ್ಲಿ ನಡೆದ ಜಿಲ್ಲಾಧ್ಯಕ್ಷರ ಹಾಗೂ ತಾಲೂಕು ಅಧ್ಯಕ್ಷರ ಸಭೆಯಲ್ಲಿ ರಾಜ್ಯಾಧ್ಯಕ್ಷ ಟಿ.ಎ.ನಾರಾಯಣಗೌಡರು ನೇಮಕ ಮಾಡಲಾಯಿತು.

ಈ ವೇಳೆ ರಾಜ್ಯ ಪ್ರದಾನ ಕಾರ್ಯದರ್ಶಿಗಳಾದ ಬಿ. ಸಣ್ಣೀರಪ್ಪ, ರಾಜ್ಯ ಸಂಘಟನಾ ಕಾರ್ಯದರ್ಶಿಗಳಾದ ಮಹೇಶ ಎಸ್ ಕಾಶಿ, ಅಬ್ಬಿಗೇರಿ ವಿನೋದ, ಯಾದಗಿರ ಜಿಲ್ಲಾಧ್ಯಕ್ಷರಾದ ಟಿ.ಎನ್. ಭೀಮುನಾಯಕ, ಬಳ್ಳಾರಿ ಜಿಲ್ಲಾಧ್ಯಕ್ಷರಾದ ಶಂಕರ, ಚಿತ್ರದುರ್ಗ ಜಲ್ಲಾಧ್ಯಕ್ಷ ರಮೇಶ, ದಾವಣಗೆರೆ ಜಿಲ್ಲಾಧ್ಯಕ್ಷ ರಾಮೇಗೌಡ ಇದ್ದರು.

ಹೇಮರೆಡ್ಡಿ ಮಲ್ಲಮ್ಮ ಜಯಂತ್ಯುತ್ಸವ

ರಾಯಚೂರು: ಮಹಾಸಾಧ್ವಿ ಶಿವಶರಣೆ ಹೇಮರೆಡ್ಡಿ ಮಲ್ಲಮ್ಮರವರ 602 ನೇ ಜಯಂತ್ಯುತ್ಸವದ ಅಂಗವಾಗಿ ಭಾನುವಾರ ನಗರದ ಬಸವೇಶ್ವರ ವೃತ್ತದಲ್ಲಿ ಇರುವ ವಿಶ್ವಗುರು ಬಸವಣ್ಣ ಪ್ರತಿಮೆಗೆ ಹಾಗೂ ಹೇಮರೆಡ್ಡಿ ಮಲ್ಲಮ್ಮನ ಭಾವಚಿತ್ರಕ್ಕೆ ಮಾಲಾರ್ಪಣೆ ಮಾಡಿ ಗೌರವ ನಮನವನ್ನು ಸಂಸದ ಜಿ. ಕುಮಾರ್ ನಾಯಕ ಅವರು ಸಲ್ಲಿಸಿದರು. ಸಮಾಜದಿಂದ ಆಯೋಜಿಸಲಾಗಿದ್ದ ಮೆರವಣಿಗೆಗೆ ಅವರು ಚಾಲನೆ ನೀಡಿದರು. ಮೆರವಣಿಗೆ ಮಾಡಲಾಯಿತು. ಈ ವೇಳೆ ಶಾಸಕ ಡಾ.ಶಿವರಾಜ ಪಾಟೀಲ್, ರವಿ ಬೋಸರಾಜು ಹಿರಿಯರಾದ ಕೆ. ಶಾಂತಪ್ಪ, ಜಯಣ್ಣ, ರುದ್ರಪ್ಪ ಅಂಗಡಿ, ಡಾ. ಬಸನಗೌಡ ಪಿ ಪಾಟೀಲ್, ರಾಮನಗೌಡ ಏಗನೂರು, ಮಹಾಲಿಂಗಪ್ಪ ಮಲ್ಲಿಕಾರ್ಜುನ ಗೌಡ, ಸೇರಿದಂತೆ ರೆಡ್ಡಿ ಸಮಾಜದ ಮುಖಂಡರು ಗಣ್ಯರು ಸಾರ್ವಜನಿಕರು ಇದ್ದರು.

ಕಟ್ಟಡ ಮೇಲಿಂದ ಜಿಗಿದು ಯುವತಿ ಆತ್ಮಹತ್ಯೆ

ರಾಯಚೂರು: ಮಹಿಳಾ ಸಾಂತ್ವಾನ ಕೇಂದ್ರದ ಕಟ್ಟಡ ಮೇಲಿಂದ ಬಿದ್ದು ಯುವತಿ ಮೃತಪಟ್ಟ ಘಟನೆ ರಾಯಚೂರು ನಗರದಲ್ಲಿ ನಡೆದಿದ್ದು, ಪ್ರಿಯಕರ ಮದುವೆಗೆ ನಿರಾಕರಿಸಿದ ಹಿನ್ನಲೆ ಯುವತಿ ಆತ್ಮಹತ್ಯೆ ಮಾಡಿಕೊಂಡಿದ್ದಾಳೆ ಎಂದು ಆರೋಪಿಸಲಾಗಿದೆ. ನಗರದ ದೇವರ ಕಾಲೋನಿಯಲ್ಲಿನ ಸಾಂತ್ವಾನ ಕೇಂದ್ರದಲ್ಲಿ ಘಟನೆ ನಡೆದಿದ್ದು, ಪ್ರೇಮ ವಿಚಾರಕ್ಕೆ ಠಾಣೆ ಮೆಟ್ಟಿಲು ಹತ್ತಿತ್ತು, ವಿನಯ ರೆಡ್ಡಿ ಮತ್ತು ಅನುರಾಧ (19) ಪರಸ್ಪರ ಪ್ರೀತಿಸಿದ್ದರು. ರಕ್ಷಣೆ ಕೋರಿ ಮಾರ್ಕೆಟ್ ಯಾರ್ಡ್ ಪೊಲೀಸ್ ಠಾಣೆಗೆ ಹೋಗಿದ್ದರು. ಆರಂಭದಲ್ಲಿ ಮದುವೆಗೆ ಯುವತಿ ಮನೆಯವರು ಒಪ್ಪಿಗೆ ನೀಡಿರಲಿಲ್ಲ, ಯುವತಿ ಹಠ ಬಿಡದ ಹಿನ್ನೆಲೆ ಒಪ್ಪಿಗೆ ಸೂಚಿಸಿದ್ದರು, ಆದರೆ ಪ್ರಿಯ ಕರನ ಮನೆಯವರ ಒಪ್ಪಿರಲಿಲ್ಲ ಹೀಗಾಗಿ ಯುವತಿಯನ್ನ ಪೊಲೀಸರು ಸಾಂತ್ವಾನ ಕೇಂದ್ರಕ್ಕೆ ಕಳುಹಿಸಿದ್ದರು. ಈ ಮಧ್ಯ ಯುವಕ ಸಹ ಮದುವೆಗೆ ನಿರಾಕರಿಸಿದ್ದಾನೆ ಎಂದು ಹೇಳಲಾಗುತ್ತಿದೆ. ಇದರಿಂದ ಯುವತಿ ಮುಂದೆ ಏನು ಮಾಡಬೇಕು ಎಂದು ತೋಚದೆ ಕಟ್ಟಡದ ಮೇಲಿಂದ ಕಳೆದ ರಾತ್ರಿ ಹಾರಿ ಯುವತಿ ಆತ್ಮಹತ್ಯೆ ಯತ್ನಿಸಿದ್ದಾಳೆ. ಈ ವೇಳೆ ಗಂಭೀರವಾಗಿ ಗಾಯಗೊಂಡಿದ್ದ ಯುವತಿಯನ್ನು ರಿಂಗ್ಸ್ ಆಸ್ಪತ್ರೆಗೆ ಚಿಕಿತ್ಸೆಗಾಗಿ ದಾಖಲಿಸಿದರು ಚಿಕಿತ್ಸೆ ಫಲಕಾರಿಯಾಗದೆ ಬೆಳಗಿನ ಜಾವ ಮೃತಪಟ್ಟಿದ್ದಾಳೆ ಎಂದು ಹೇಳಲಾಗುತ್ತಿದೆ.

'ಜುಲೈ 4ಕ್ಕೆ 'ಕಾರಟಗಿ ಬಂದ್'ಗೆ ತೀರ್ಮಾನ

ಕಾರಟಗಿ: ಕಲ್ಯಾಣ ಕರ್ನಾಟಕದ ಅಭಿವೃದ್ಧಿಗೆ ನೀಡಲಾದ ಸಂವಿಧಾನಬದ್ಧ 371ಜೆ ಕಲಂ ರದ್ದಿಗೆ ಆಗ್ರಹಿಸಿರುವ ಹಸಿರು ಪ್ರತಿಷ್ಠಾನದ ನಡೆ ಖಂಡಿಸಿ, ಹಾಗೂ ಪರಿಣಾಮಕಾರಿ ಜಾರಿಗೆ ಆಗ್ರಹಿಸಿ ಜುಲೈ 4 ರಂದು ಕಾರಟಗಿ ಬಂದ್‌ಗೆ ತೀರ್ಮಾನಿಸಲಾಯಿತು.

ಪಟ್ಟಣದ ಶರಣಬಸವೇಶ್ವರ ದೇವಸ್ಥಾನದಲ್ಲಿ ಜಾಗೃತ ಯುವಕ ಸಂಘದ ನೇತೃತ್ವದಲ್ಲಿ ಭಾನುವಾರ ನಡೆದ ಸರ್ವ ಸಂಘಟನೆಗಳ ಪೂರ್ವಭಾವಿ ಸಭೆಯಲ್ಲಿ ತೀರ್ಮಾನ ಕೈಗೊಳ್ಳಲಾಯಿತು.

ಸಭೆಯಲ್ಲಿ ಪಟ್ಟಣದ ಅಕ್ಕಿಗಿರಣಿ, ದಲಾಲಿ, ಕಿರಾಣಿ ವರ್ತಕರ ಸಂಘಟನೆ, ರೈತ, ದಲಿತ, ಕನ್ನಡ, ಕಾರ್ಮಿಕ, ವಿದ್ಯಾರ್ಥಿಪರ, ಮಹಿಳಾ ಸೇರಿ ವಿವಿಧ ಪ್ರಗತಿಪರ ಸಂಘಟನೆಗಳು ಒಕ್ಕೂರಲಿನಿಂದ ಬಂದ್ ಗೆ ಬೆಂಬಲ ವ್ಯಕ್ತಪಡಿಸಿವೆ.

ಸಭೆಯಲ್ಲಿ ಯುವ ಮುಖಂಡ ವೀರೇಶ ಸಾಲೋಣಿ ಮಾತನಾಡಿ, ಕಲ್ಯಾಣ ಕರ್ನಾಟಕ ಪ್ರದೇಶಕ್ಕೆ ವಿಶೇಷ ಸ್ಥಾನಮಾನ ಕಲ್ಪಿಸುವ 371(ಜೆ) ವಿಶೇಷ ಸ್ಥಾನಮಾನ ಜಾರಿಯಾಗಿ ದಶಕ ಕಳೆದರೂ ಇನ್ನೂ ಈ ಭಾಗಕ್ಕೆ ಸಿಗಬೇಕಾಗಿರುವ ಮೀಸಲಾತಿ ಸಿಕ್ಕಿಲ್ಲ. ಅಷ್ಟರಲ್ಲೇ ಕಾನೂನು ರದ್ದು ಮಾಡಬೇಕು ಎಂಬ ಮಾತು ಕೇಳಿ ಬಂದಿವೆ. ಇದು ಅತ್ಯಂತ ಕೆಟ್ಟ ಮನಸ್ಥಿತಿ. ಇದರ ವಿರುದ್ಧ ಸಂಘಟಿತ ಹೋರಾಟ ಅಗತ್ಯ ಎಂದು ಅಭಿಪ್ರಾಯಪಟ್ಟರು.

ಅಕ್ಕಿ ಗಿರಣಿ ಮಾಲೀಕರ ಸಂಘದ ಅಧ್ಯಕ್ಷ ಎನ್. ಶ್ರೀನಿವಾಸ ಮಾತನಾಡಿ, ಕಲ್ಯಾಣ ಕರ್ನಾಟಕ ನೀರಾವರಿ, ಕೈಗಾರಿಕೆ, ವಾಣಿಜ್ಯ, ರಸ್ತೆ, ಸಾರಿಗೆ, ಶಿಕ್ಷಣ, ಉದ್ಯೋಗ, ಆರ್ಥಿಕ, ಸಾಮಾಜಿಕ, ಶೈಕ್ಷಣಿಕ ಸೇರಿದಂತೆ ವಿವಿಧ ಕ್ಷೇತ್ರಗಳಲ್ಲಿ ಕೊನೆಯ ಸ್ಥಾನದಲ್ಲಿದೆ. ಈ ಮೀಸಲಾತಿಯ ಸದುಪಯೋಗ ಸರಿಯಾಗಿ ಆಗಿಲ್ಲ. ಅವಿರತವಾದ ಹೋರಾಟದ ಫಲವಾಗಿ ಸಿಕ್ಕಿರುವ ವಿಶೇಷ ಸ್ಥಾನಮಾನ ರದ್ಧತಿಗೆ ಆಗ್ರಹಿಸಿರುವ ಹಸಿರು ಪ್ರತಿಷ್ಠಾನವನ್ನು ನಿಷೇಧಿಸಬೇಕು ಎಂದು ಆಗ್ರಹಿಸಿದರು.

ನಾಗರಾಜ್ ಬಿಲ್ಗಾರ, ಬಸವರಾಜ ಪಗಡದಿನ್ನಿ ಮಾತನಾಡಿ, ಕಳೆದ 2013ರಲ್ಲಿ ಕಲ್ಯಾಣ ಕರ್ನಾಟಕಕ್ಕೆ ವಿಶೇಷ ಸ್ಥಾನಮಾನ ನೀಡಿ ಬರೋಬರಿ ಹತ್ತು ವರ್ಷ ಕಳೆದಿದೆ. ಈ ಭಾಗದ ಅರ್ಹ ಅಭ್ಯರ್ಥಿಗಳಿಗೆ ಸರ್ಕಾರಿ ನೌಕರಿ ಮತ್ತು ವೃತ್ತಿಪರ ಶೈಕ್ಷಣಿಕ ಸಂಸ್ಥೆಗಳ ಪ್ರವೇಶಗಳಲ್ಲಿ ಹಕ್ಕಿನ ಸ್ಥಾನ ಸಿಗುತ್ತಿದೆ. ಆದರೆ ಬೆಂಗಳೂರಿನ ಕೆಲ ಪಟ್ಟಭದ್ರ ಹಿತಾಸಕ್ತಿಗಳು ರಾಜ್ಯದ ಉಳಿದ 24 ಜಿಲ್ಲೆಗಳಿಂದ ಅನ್ಯಾಯವಾಗುತ್ತಿದೆ ಎಂದು ಆಧಾರ ರಹಿತ ಸುಳ್ಳು ಸುದ್ದಿ ಹಬ್ಬಿಸುವ ಮೂಲಕ 371ಜೆ ಕಲಂ ವಿರುದ್ಧ ಹೋರಾಟ ನಡೆಸಿರುವುದು ದುರದೃಷ್ಟಕರ ಎಂದು ಆಕ್ರೋಶ ವ್ಯಕ್ತಪಡಿಸಿದರು.

ಶಿವಶರಣೇಗೌಡ ಯರಡೋಣಾ, ಶಿಕ್ಷಕ ಬಸವರಾಜ ರ‍್ಯಾವಳದ್, ವಕೀಲ ಸೋಮನಾಥ ಹೆಬ್ಬಡದ, ರೈತ ಮುಖಂಡರಾದ ಮರಿಯಪ್ಪ ಸಾಲೋಣಿ, ನಾರಾಯಣ ಈಡಿಗೇರ್, ಖಾಜಾ ಹುಸೇನ್ ಮುಲ್ಲಾ, ವಿಜಯಲಕ್ಷ್ಮೀ ಮೇಲಿನಮನಿ, ವಿರುಪಾಕ್ಷೇಶ್ವರ ಕಾವಿ, ಹನುಮೇಶ್ ವಡ್ಡರಟ್ಟಿ, ಪತ್ರಕರ್ತ ಕೆ. ಮಲ್ಲಿಕಾರ್ಜುನ ಅಭಿಪ್ರಾಯ ವ್ಯಕಪಡಿಸಿ ಜಾಗೃತ ಯುವಕ ಸಂಘದ ಕರೆ ನೀಡಿದ್ದ ಬಂದ್ ಕರೆಗೆ ಬೆಂಬಲ ಘೋಷಿಸಿದರು. ಸಂಘದ ಗೌರವಾಧ್ಯಕ್ಷ ಶರಣಪ್ಪ ಕೋಟ್ಯಾಳ ಪ್ರಾಸ್ತಾವಿಕ ಮಾತನಾಡಿದರು, ಪ್ರಧಾನ ಕಾರ್ಯದರ್ಶಿ ಶರಣಪ್ಪ ಕಾಯಿಗಡ್ಡಿ, ಉಪಾಧ್ಯಕ್ಷ ಅಯ್ಯಪ್ಪ ಉಪ್ಪಾರ, ರುದ್ರೇಶ್ ಮಂಗಳೂರು ಕಾರ್ಯಕ್ರಮ ನಿರ್ವಹಿಸಿದರು.

ಸಂಘದ ಪ್ರಹ್ಲಾದ ಜೋಷಿ, ಪುರಸಭೆ ಸದಸ್ಯರಾದ ಈಶಪ್ಪ ಇಟ್ಟಂಗಿ, ಜಿ. ಅರುಣಾದೇವಿ, ದೊಡ್ಡ ಬಸವರಾಜ ಬೂದಿ, ಬಸವರಾಜ ಕೊಪ್ಪದ್, ಸೌಮ್ಯ ಕಂದಗಲ್, ಸುಪ್ರಿಯಾ ಅರಳಿ, ಸಂಗನಗೌಡ, ಶ್ರೀನಿವಾಸ್ ಕಾನುಮಲ್ಲಿ, ರಾಮಣ್ಣ ಕೊರವರ್ ಸೇರಿದಂತೆ ಪ್ರಮುಖ ಸಂಘಟನೆಗಳ ಅಧ್ಯಕ್ಷರುಗಳು, ಪದಾಧಿಕಾರಿಗಳಾದ ಯಂಕಾರೆಡ್ಡೆಪ್ಪ ಚನ್ನಳ್ಳಿ, ಜಿ. ಯಂಕನಗೌಡ, ಜಗದೀಶ್ ಅವರಾದಿ, ಎಚ್. ಚಾಂದಸಿಂಗ್ ರಜಪೂತ, ಜಮದಗ್ನಿ ಚೌಡಕಿ, ತಿಪ್ಪೇಶ ಉಪನಾಳ, ಪರಸಪ್ಪ ದಾರಿಮನಿ, ತಾಯಪ್ಪ ಕೋಟ್ಯಾಳ, ಟಿ. ಶಂಕರ್ ಸಿಂಗ್ ಹಳೇಮನಿ, ವೀರೇಶ ಪತ್ತಾರ, ಉಮೇಶರೆಡ್ಡಿ ಇದ್ದರು.

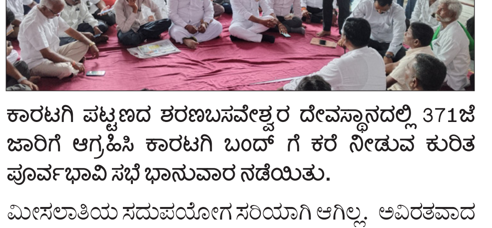

ಕಾರಟಗಿ ಪಟ್ಟಣದ ಶರಣಬಸವೇಶ್ವರ ದೇವಸ್ಥಾನದಲ್ಲಿ 371ಜೆ ಜಾರಿಗೆ ಆಗ್ರಹಿಸಿ ಕಾರಟಗಿ ಬಂದ್ ಗೆ ಕರೆ ನೀಡುವ ಕುರಿತ ಪೂರ್ವಭಾವಿ ಸಭೆ ಭಾನುವಾರ ನಡೆಯಿತು.

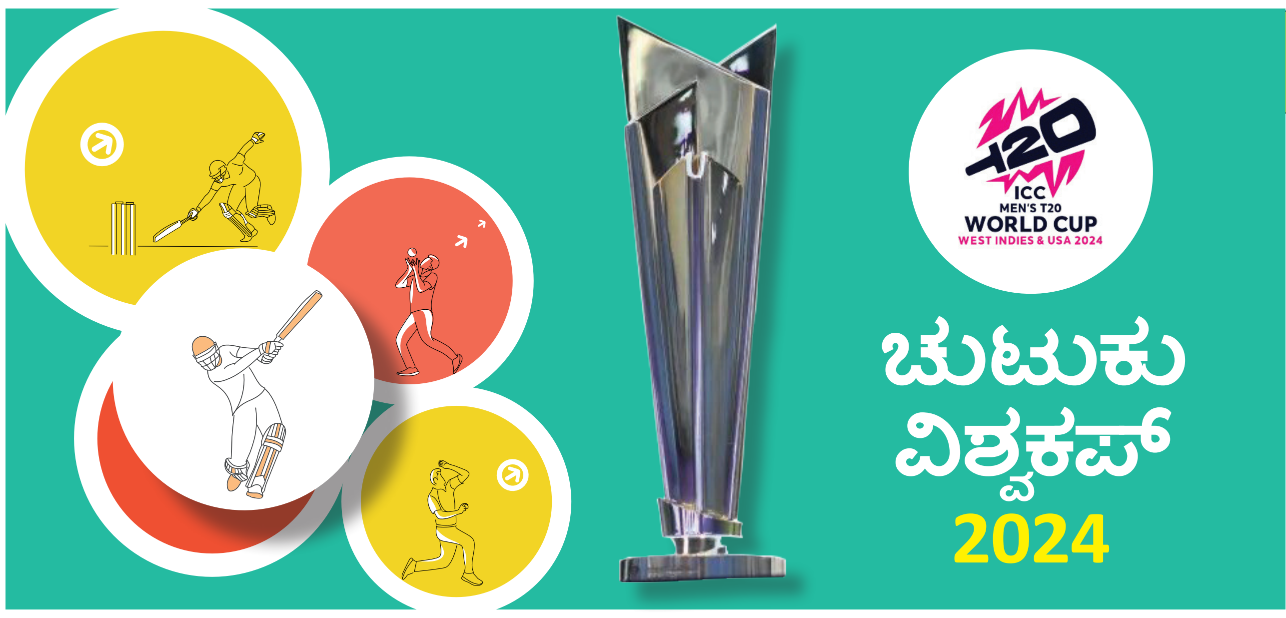

ಟಿಟಿ: ಅಥರ್ವ, ತನಿಷ್ಕಾಗೆ ಗೆಲುವು

ಬೆಂಗಳೂರು: ಕರ್ನಾಟಕ ಟೇಬಲ್ ಟೆನಿಸ್ ಸಂಸ್ಥೆಯ ಆಶ್ರಯದಲ್ಲಿ ನಡೆಯುತ್ತಿರುವ ರಾಜ್ಯ ರ್‍ಯಾಂಕಿಂಗ್ ಟೇಬಲ್ ಟೆನಿಸ್ ಟೂರ್ನಿಯಲ್ಲಿ 15 ವರ್ಷದೊಳಗಿನವರ ಬಾಲಕ ಮತ್ತು ಬಾಲಕಿಯರ ವಿಭಾಗದಲ್ಲಿ ಅಥರ್ವ ನವರಂಗ ಮತ್ತು ತನಿಷ್ಕಾ ಕಪಿಲ್ ಕಾಲಭೈರವ ಅವರು ಪ್ರಶಸ್ತಿ ಗೆದ್ದುಕೊಂಡಿದ್ದಾರೆ. ವಿವಿ ಪುರಂನ ಮ್ಯಾಚ್ ಪಾಯಿಂಟ್‌ನಲ್ಲಿ ನಡೆದ ಬಾಲಕರ ಫೈನಲ್‌ನಲ್ಲಿ ಅಥರ್ವ 11-8, 11-8, 11-8ರಿಂದ ಅರ್ನವ್ ಎನ್ ಅವರನ್ನು ಮಣಿಸಿದರು. ಸೆಮಿಫೈನಲ್‌ನಲ್ಲಿ ಅವರು ಸಿದ್ಧಾಂತ್ ಧರಿವಾಲ್, ಅರ್ನವ್ ಅವರು ಗೌರವ್ ಗೌಡ ವಿರುದ್ಧ ಗೆಲುವು ಸಾಧಿಸಿದ್ದರು. ಇನ್ನು ಬಾಲಕಿಯರ ಫೈನಲ್‌ನಲ್ಲಿ ತನಿಷ್ಕಾ 11-8, 11-6, 11-6ರಿಂದ ಹಿಯಾ ಸಿಂಗ್ ಅವರನ್ನು ಸೋಲಿಸಿದರು. ಸೆಮಿಫೈನಲ್‌ನಲ್ಲಿ ತನಿಷ್ಕಾ ಅವರು ಆಯುಷಿ ಬಿ. ಗೋಡ್ಸೆ, ಹಿಯಾ ಅವರು ಕೈರಾ ಬಾಳಿಗ ವಿರುದ್ಧ ಗೆಲುವು ಸಾಧಿಸಿದ್ದರು.

ಕೆಕೆಆರ್ ತಂಡದ ಮೆಂಟರ್ ಆಗಿರುವ ಜವಾಬ್ದಾರಿಯನ್ನು ಆನಂದಿಸುತ್ತಿದ್ದೇನೆ. ಈಗಷ್ಟೇ ಐಪಿಎಲ್‌ನಲ್ಲಿ ಕೆಕೆಆರ್ 3ನೇ ಬಾರಿಗೆ ಚಾಂಪಿಯನ್ ಆಗಿದೆ. ಈ ಕ್ಷಣವನ್ನು ಆನಂದಿಸೋಣ. ಭವಿಷ್ಯದಲ್ಲಿ ಏನು ನಡೆಯಬೇಕೋ ಅದು ನಡೆಯಲಿದೆ. ಸದ್ಯ ತುಂಬಾ ಖುಷಿಯಲ್ಲಿದ್ದೇನೆ. ಕೋಲ್ಕತ್ತಾ ಜನರನ್ನು ಖುಷಿಪಡಿಸುವುದೇ ನನ್ನ ಕೆಲಸ. ನೀವು ಖುಷಿಪಟ್ಟರೆ ನನಗೂ ಖುಷಿಯಾಗುತ್ತದೆ.

- ಗೌತಮ್ ಗಂಭೀರ್, ಮಾಜಿ ಕ್ರಿಕೆಟಿಗ

ಅದ್ಧೂರಿ ಒಲಿಂಪಿಕ್ ದಿನ

ಮುಂಬಯಿ: ಐಒಸಿಯ 'ಲೆಟ್ಸ್ ಮೂವ್ ಇಂಡಿಯಾ' ಅಭಿಯಾನದ ಅಂಗವಾಗಿ ರಿಲಯನ್ಸ್ ಫೌಂಡೇಶನ್ ಒಲಿಂಪಿಕ್ ದಿನವನ್ನು ಆಯೋಜಿಸಿದದು, 900 ಮಕ್ಕಳು ಪಾಲ್ಗೊಂಡಿದ್ದರು.

ಮುಂಬೈನ ರಿಲಯನ್ಸ್ ಕಾರ್ಪೊರೇಟ್ ಪಾರ್ಕ್‌ನಲ್ಲಿ ನಡೆದ ಕಾರ್ಯಕ್ರಮದಲ್ಲಿ ಮುಂಬೈನಲ್ಲಿ ಇರುವ ಆರ್ಥಿಕವಾಗಿ ಅಶಕ್ತರಾಗಿರುವ ಸಮುದಾಯಗಳ ಮಕ್ಕಳಿಗೆ ವಿನೋದ, ಕ್ರೀಡೆ ಮತ್ತು ಸ್ನೇಹದಂತಹ ಒಲಿಂಪಿಕ್ ಮೌಲ್ಯಗಳನ್ನು ಹೊಂದಿರುವ ಶೈಕ್ಷಣಿಕ ಚಟುವಟಿಕೆಗಳನ್ನು ಆಯೋಜಿಸಲಾಗಿತ್ತು. ಆರು ಬಾರಿ ಒಲಿಂಪಿಯನ್ ಶಿವ ಕೇಶವನ್ ಅವರೊಂದಿಗೆ 'ಮೀಟ್ ಆಯಂಡ್ ಗ್ರೀಟ್' ಸೆಷನ್ ಸಹ ಹಮ್ಮಿಕೊಳ್ಳಲಾಗಿತ್ತು. ಅವರು ತಮ್ಮ ಒಲಿಂಪಿಕ್ಸ್ ಅನುಭವಗಳನ್ನು ಹಂಚಿಕೊಂಡರು.

ಪಂತ್‌ಗೆ ನೂತನ ಹೆಸರಿಟ್ಟ ರಿಚರ್ಡ್ಸ್

ಆಂಟಿಗುವಾ: ಕ್ರಿಕೆಟ್ ದಂತಕಥೆ ವಿವಿಯನ್ ರಿಚರ್ಡ್ಸ್ ಭಾರತದ ವಿಕೆಟ್ ಕೀಪರ್ ಬ್ಯಾಟರ್ ರಿಚಭ್ ಪಂತ್ ಅವರಿಗೆ ನೂತನ ಹೆಸರೊಂದನ್ನು ಇಟ್ಟಿದ್ದಾರೆ. ಶನಿವಾರ ನಡೆದ ಸೂಪರ್-8 ಪಂದ್ಯದಲ್ಲಿ ಭಾರತ ತಂಡ ಬಾಂಗ್ಲಾ ವಿರುದ್ಧ 50 ರನ್‌ಗಳ ಭರ್ಜರಿ ಗೆಲುವು ಸಾಧಿಸಿತು. ಈ ಪಂದ್ಯದ ಅತ್ಯುತ್ತಮ ಫೀಲ್ಡಿಂಗ್ ಪ್ರಶಸ್ತಿಗೆ ನೀಡಲು ವೆಸ್ಟ್ ಇಂಡೀಸ್‌ನ ಕ್ರಿಕೆಟ್ ದಂತಕಥೆ ವಿವಿಯನ್ ರಿಚರ್ಡ್ಸ್ ಅವರು ವಿಶೇಷ ಅತಿಥಿಯಾಗಿ ಡ್ರೆಸ್ಸಿಂಗ್ ರೂಮ್‌ಗೆ ಬಂದಿದ್ದರು. ಈ ವೇಳೆ ರಿಷಭ್ ಪಂತ್ ಅವನ್ನು ನೋಡಿ ಗ್ರೇಟ್ ಟು ಸೀ ಯು ಬ್ಯಾಕ್ ಮ್ಯಾನ್ ಎಂದಿದ್ದು, ಪಂತ್‌ಗೆ ಪ್ಯಾಕೇಟ್ ರಾಕೆಟ್ ಎಂದು ಹೆಸರಿಸಿದ್ದಾರೆ. ಈ ಬಗ್ಗೆ ಸಮಾಜಿಕ ಜಾಲತಾಣದಲ್ಲಿ ವೈರಲ್ ಆಗುತ್ತಿದ್ದು, ಎಲ್ಲರೂ ಪಂತ್ ಅವರನ್ನು ಹೊಗಳುತ್ತಿದ್ದಾರೆ.

ಅಂತ್ಯಗೊಂಡ ಎನ್.ಯು ಟೂರ್ನಿ

ಬೆಂಗಳೂರು: ಎನ್.ಯು ಆಸ್ಪತ್ರೆಯು 25 ವರ್ಷಗಳನ್ನ ಪೂರೈಸಿರುವ ಹಿನ್ನೆಲೆಯಲ್ಲಿ ಬೆಳ್ಳಿ ಹಬ್ಬದ ಸಂಭ್ರಮಾಚರಣೆಗೆ ನಗರದ ಪ್ರತಿಷ್ಠಿತ ಆಸ್ಪತ್ರೆಗಳ ನಡುವೆ ಆಯೋಜಿಸಿದ್ದ ಟೆನ್ನಿಸ್ ಬಾಲ್ ಕ್ರಿಕೆಟ್ ಟೂರ್ನಮೆಂಟ್ ಯಶಸ್ವಿಯಾಗಿ ಪೂರ್ಣಗೊಂಡಿತು. ಎರಡು ದಿನಗಳ ಕಾಲ ನಡೆದ ಈ ಪಂದ್ಯಾವಳಿಯು ಅನೇಕ ರೋಚಕ ಪಂದ್ಯಗಳಿಗೆ ಸಾಕ್ಷಿಯಾಯಿತು. ಭಾನುವಾರ ನಡೆದ ಅಂತಿಮ ಫೈನಲ್ ಪಂದ್ಯದಲ್ಲಿ ಸಂಘಟಿತ ಆಟ ಪ್ರದರ್ಶಿಸುವ ಮೂಲಕ ಪುಜಿತ್ ವೈ ವಿ ನಾಯಕತ್ವದ ಮಜುಮ್‌ದಾರ್ ಶಾ ಮಲ್ಟಿಸ್ಪೆಷಾಲಿಟಿ ಸೆಂಟರ್ ತಂಡವು ಭರ್ಜರಿ ಜಯಭೇರಿ ಬಾರಿಸಿತು. ನಾರಾಯಣ ನೇತ್ರಾಲಯ ರಾಜಾಜಿನಗರ ತಂಡವು ರನ್ನರ್ ಅಪ್ ಸ್ಥಾನಕ್ಕೆ ತೃಪ್ತಿ ಪಟ್ಟುಕೊಂಡಿತು. ಟೂರ್ನಿಯಲ್ಲಿ ನಗರದ 16 ಪ್ರತಿಷ್ಠಿತ ಆಸ್ಪತ್ರೆಗಳು ಭಾಗವಹಿಸಿದ್ದವು. ಬಿಐಪಿಎಸ್ ಮೈದಾನದಲ್ಲಿ ನಡೆದ ಪ್ರತಿ ಪಂದ್ಯಗಳು ಅಂತ್ಯಂತ ರೋಚಕ ಕ್ಷಣಗಳಿಗೆ ಸಾಕ್ಷಿಯಾದವು. ಆಸ್ಪತ್ರೆಯು ಪ್ರತಿ ಪಂದ್ಯಗಳನ್ನ ಯೂಟೂಬ್ ಮೂಲಕ ವೀಕ್ಷಿಸಲು ನೇರಪ್ರಸಾರದ ವ್ಯವಸ್ಥೆ ಮಾಡಿತ್ತು.

ಮತ್ತೊಂದು ಇತಿಹಾಸ ನಿರ್ಮಿಸಿದ ರಶೀದ್ ಪಡೆ | ಸೆಮಿಸ್ ಆಸೆ ಜೀವಂತ

ಆಸ್ಟ್ರೇಲಿಯಾಗೆ ಆಫ್ಘನ್ ಶಾಕ್

ಕಿಂಗ್‌ಟೌನ್: ಟಿ20 ವಿಶ್ವಕಪ್ ಟೂರ್ನಿಯ ಸೂಪರ್-8 ಪಂದ್ಯದಲ್ಲಿ ಅಫ್ಘಾನಿಸ್ತಾನ ದಾಖಲೆ ಬರೆದಿದ್ದು, ಬಲಿಷ್ಠ ಆಸ್ಟ್ರೇಲಿಯಾಕ್ಕೆ 21 ರನ್ ಅಂತರದ ಸೋಲಿನ ಆಘಾತವಿಕ್ಕಿದೆ. ಈ ಬಾರಿ ವಿಶ್ವಕಪ್‌ನಲ್ಲಿ ಅಚ್ಚರಿ ಫಲಿತಾಂಶಗಳು ಬರುತ್ತಿದ್ದು, ನ್ಯೂಜಿಲೆಂಡ್ ಸೋಲಿಸಿದ ನಂತರ ಇದೆ ಟೂರ್ನಿಯಲ್ಲಿ ಅಫ್ಘಾನಿಸ್ತಾನ ಹೊಸ ದಾಖಲೆ ಬರೆದಿದೆ. ವಿಶ್ವಚಾಂಪಿಯನ್ ಎನ್ನಿಸಿಕೊಳ್ಳುವ ಆಸ್ಟ್ರೇಲಿಯಾ ವಿರುದ್ಧ ಆಫ್ಘನ್ನರು ಭರ್ಜರಿ ಗೆಲುವು ಸಾಧಿಸಿದ್ದು, ಆ ಮೂಲಕ ತನ್ನ ಸೆಮ್ ಆಸೆ ಜೀವಂತ ಉಳಿಸಿಕೊಂಡಿದೆ.

ಆರ್ನಸ್ ಕ್ರೀಡಾಂಗಣದಲ್ಲಿ ಭಾನುವಾರ ನಡೆದ ಪಂದ್ಯದಲ್ಲಿ ಗುರ್ಬಾಜ್ ಅವರ ಬ್ಯಾಟಿಂಗ್ ಹಾಗೂ ಅಫ್ಘಾನಿಸ್ತಾನ ಬೌಲರ್‌ಗಳ ಸಾಂಘಿಕ ಬೌಲಿಂಗ್ ದಾಳಿಗೆ ಆಸಿಸ್ ತತ್ತರಿಸಿದ್ದು, ಹೀನಾಯ ಸೋಲನುಭವಿಸಿದೆ. ಟಾಸ್ ಸೋತು ಮೊದಲು ಬ್ಯಾಟಿಂಗ್ ಮಡಿದ ಅಫ್ಘಾನಿಸ್ತಾನ 6 ವಿಕೆಟ್ ಕಳೆದುಕೊಂಡು 146 ರನ್ ಗಳಿಸಿತು. ಸ್ಪರ್ಧಾತ್ಮಕ ಮೊತ್ತವನ್ನು ಬೆನ್ನುಹತ್ತಿದ ಆಸ್ಟ್ರೇಲಿಯಾ ಗ್ಲೆನ್ ಮ್ಯಾಕ್ಸ್‌ವೆಲ್ ಅವರ ಅರ್ಧಶತಕದ ಹೊರತಾಗಿಯೂ 127 ರನ್‌ಗೆ ಸರ್ವಪತನ ಕಂಡು ಸೋಲಿಗೆ ತುತ್ತಾಯಿತು.

ಸ್ಫೋಟಕ ಆರಂಭ ನೀಡಿದ ಆರಂಭಿಕರು: ಬ್ಯಾಟಿಂಗ್ ಆಹ್ವಾನ ಪಡೆದ ರಶೀದ್ ಪಡೆಗೆ ಭರ್ಜರಿ ಆರಂಭ ಸಿಕ್ಕಿತು. ಆರಂಭಿಕ ಗುರ್ಬಾಜ್, ಇಬ್ರಾಹಿಂ ಸ್ಫೋಟಕ ಬ್ಯಾಟಿಂಗ್ ಆರಂಭಿಸಿದರು. ಪವರ್‌ಪ್ಲೇನಲ್ಲಿ ಸ್ಫೋಟಕ ಬ್ಯಾಟಿಂಗ್ ಮಾಡಿದ ಇವರು, ಮೊದಲ ವಿಕೆಟ್‌ಗೆ 100ರ ಗಡಿ ದಾಟಿಸಿದರು. ಆದರೆ ಈ ವೇಳೆ ಇಬ್ರಾಹಿಂ 51 ಅರ್ಧಶತಕ ಸಿಡಿಸಿ ಔಟಾದರು. ಅವರು ಔಟಾಗಿದ್ದೇ ಸರಿ ಉಳಿದ ಎಲ್ಲ ಬ್ಯಾಟರ್‌ಗಳು ಪೆವಿಲಿಯನ್ ಪರೇಡ್ ಶುರು ಮಾಡಿದರು. ಅಜ್ಮತ್ತುಲ್ಲಾ 2 ರನ್ ಗಳಿಸಿ ವಿಕೆಟ್ ನೀಡಿದರೆ, ಕರೀಮ್ 13 ರನ್ ಗಳಿಸಿ ವಿಕೆಟ್ ಒಪ್ಪಿಸಿದರು. ಇದೇ ವೇಳೆ ಪ್ಯಾಟ್ ಕಮ್ಮಿನ್ಸ್ ಮತ್ತೊಂದು ಹ್ಯಾಟ್ರಿಕ್ ಸಾಧಿಸಿದರು. ನಾಯಕ ರಶೀದ್ ಖಾನ್ 2 ರನ್ ಗಳಿಸಿ ಆಟ ನಿಲ್ಲಿಸಿದರೆ, ನಬಿ 10 ರನ್ ಗಳಿಸಿ ಔಟಾದರು. ಆರಂಭದಿಂದಲೂ ಸ್ಫೋಟಕ ಬಾಟಿಂಗ್ ಮಾಡಿದ ಗುರ್ಬಾಜ್ 49 ಎಸೆತದಲ್ಲಿ 60 ರನ್ ಗಳಿಸಿ ವಿಕೆಟ್ ಒಪ್ಪಿಸಿದರು. ಉಳಿದಂತೆ ಖಾರೋಟೆ 1 ರನ್ ಗಳಿಸಿದರು. ಗುರ್ಬಾಜ್ ಹಾಗೂ ಇಬ್ರಾಹಿಂ ಅವರ ಸ್ಫೋಟಕ ಬ್ಯಾಟಿಂಗ್ ನೆರವಿನಿಂದ ಅಫ್ಘಾನಿಸ್ತಾನ 146 ರನ್ ಗಳಿಸಿತು.

ಮ್ಯಾಕ್ಸ್‌ವೆಲ್ ಏಕಾಂಗಿ ಹೋರಾಟ: ಸ್ಪರ್ಧಾತ್ಮಕ ಮೊತ್ತವನ್ನು ಬೆನ್ನಟ್ಟಿದ ಆಸ್ಟ್ರೇಲಿಯಾಕ್ಕೆ ನವೀನ್ ಉಲ್ ಹಕ್ ಮೊದಲ ಎಸೆತದಲ್ಲೇ ಆಘಾತವಿಕ್ಕಿದರು. ಟ್ರಾವಿಸ್ ಹೆಡ್(0) ಅವರನ್ನು ಬೌಲ್ಡ್ ಮಾಡಿದರು. 16 ರನ್ ಒಟ್ಟುಗೂಡುವಷ್ಟರಲ್ಲಿ ಡೇವಿಡ್ ವಾರ್ನರ್(3) ವಿಕೆಟ್ ಕೂಡ ಪತನಗೊಂಡಿತು. ಇಲ್ಲಿಂದ ಆಸೀಸ್ ಪತನ ಕೂಡ ಆರಂಭವಾಯಿತು. ನಾಯಕ ಮಿಚೆಲ್ ಮಾರ್ಷ್(12), ಮಾರ್ಕಸ್ ಸ್ಟೋಯಿನಿಸ್(11), ಟಿಮ್ ಡೇವಿಡ್(2), ಮ್ಯಾಥ್ಯೂ ವೇಡ್(5) ಸತತವಾಗಿ ವಿಕೆಟ್ ಕಳೆದುಕೊಂಡರು. ಆದರೆ ಒಂದೆಡೆ ವಿಕೆಟ್ ಬೀಳುತ್ತಿದ್ದರು ಮತ್ತೊಂದು ತುದಿಯಲ್ಲಿ ಗ್ಲೆನ್ ಮ್ಯಾಕ್ಸ್‌ವೆಲ್ ಮಾತ್ರ ಬಿರುಸಿನ ಬ್ಯಾಟಿಂಗ್ ನಡೆಸಿ ತಂಡದ ಗೆಲುವಿಗಾಗಿ ಶಕ್ತಿ ಮೀರಿ ಪ್ರಯತ್ನಪಟ್ಟರು. ಅವರ ಬ್ಯಾಟಿಂಗ್ ಗಮನಿಸುವಾಗ ಕಳೆದ ವರ್ಷದ ಏಕದಿನ ವಿಶ್ವಕಪ್ ಟೂರ್ನಿಯ ಪಂದ್ಯ ಮತ್ತೆ ಮರುಕಳಿಸುವಂತೆ ಭಾಸವಾಯಿತು. ಆದರೆ ಈ ಬಾರಿ ಅರ್ಧಶತಕ ಬಾರಿಸಿ ವಿಕೆಟ್ ಕಳೆದುಕೊಂಡರು. ಇವರ ವಿಕೆಟ್ ಪತನಗೊಳ್ಳುತ್ತಿದ್ದಂತೆ ಆಸೀಸ್ ಸೋಲು ಕೂಡ ಖಚಿತಗೊಂಡಿತು. ಅಂತಿಮವಾಗಿ ಮ್ಯಾಕ್ಸ್‌ವೆಲ್ 59 ರನ್ ಬಾರಿಸಿದರು. ಒಟ್ಟಾರೆ ಆಸೀಸ್ ಪರ ಇಬ್ಬರು ಮಾತ್ರ ಎರಡಂಕಿ ಮೊತ್ತ ದಾಖಲಿಸಿದರು.

ಬಲಿಷ್ಠ ಆಸ್ಟ್ರೇಲಿಯಾವನ್ನು ಸೋಲಿಸಿದ ನಂತರ ಸಂಭ್ರಮಿಸಿದ ಅಫ್ಘಾನಿಸ್ತಾನ ತಂಡ.

ಕಮ್ಮಿನ್ಸ್‌ಗೆ ಸತತ ಎರಡನೇ ಬಾರಿ ಹ್ಯಾಟ್ರಿಕ್ ಸಾಧನೆ

ಅಫ್ಘಾನಿಸ್ತಾನ ವಿರುದ್ಧ ಹೀನಾಯ ಸೋಲಿನ ಹೊರತಾಗಿಯೂ, ಆಸ್ಟ್ರೇಲಿಯಾದ ಪ್ಯಾಟ್ ಕಮ್ಮಿನ್ಸ್ ಈ ಬಾರಿಯ ಟಿ20 ವಿಶ್ವಕಪ್‌ನಲ್ಲಿ ಸತತ ಎರಡನೇ ಬಾರಿಗೆ ಹ್ಯಾಟ್ರಿಕ್ ವಿಕೆಟ್ ಪಡೆಯುವ ಮೂಲಕ ಅಸಾಧಾರಣ ಮೈಲಿಗಲ್ಲು ನಿರ್ಮಿಸಿದರು. ಸತತ ಮೂರು ಎಸೆತಗಳಲ್ಲಿ ರಶೀದ್ ಖಾನ್, ಕರೀಮ್ ಜನತ್ ಮತ್ತು ಗುಲ್ಬದಿನ್ ನೈಬ್ ಅವರ ವಿಕೆಟ್‌ಗಳನ್ನು ಪಡೆಯುವ ಮೂಲಕ, ಟಿ20 ವಿಶ್ವಕಪ್‌ನ ಸತತ ಎರಡು ಪಂದ್ಯಗಳಲ್ಲಿ ಹ್ಯಾಟ್ರಿಕ್ ಸಾಧಿಸಿದ ವಿಶ್ವದ ಮೊದಲ ಬೌಲರ್ ಎನಿಸಿಕೊಂಡರು. ಹಿಂದಿನ ಸೂಪರ್ 8ರ ಪಂದ್ಯದಲ್ಲಿ ಬಾಂಗ್ಲಾದೇಶ ವಿರುದ್ಧ ಪ್ಯಾಟ್ ಕಮ್ಮಿನ್ಸ್ ಟಿ20 ಸ್ವರೂಪದಲ್ಲಿ ತಮ್ಮ ಮೊದಲ ಹ್ಯಾಟ್ರಿಕ್ ಸಾಧಿಸಿದರು. ಎರಡು ದಿನಗಳ ನಂತರ, ಟಿ20 ಕ್ರಿಕೆಟ್ ಇತಿಹಾಸದಲ್ಲಿ ಸತತ ಹ್ಯಾಟ್ರಿಕ್‌ಗಳನ್ನು ದಾಖಲಿಸಿದ ಮೊದಲ ಬೌಲರ್ ಎಂಬ ಹೆಗ್ಗಳಿಕೆಗೆ ಪಾತ್ರರಾದರು. ಅಲ್ಲದೆ ಇದೀಗ ಲಸಿತ್ ಮಾಲಿಂಗ, ಟಿಮ್ ಸೌಥಿ, ಮಾರ್ಕ್ ಪಾವ್ಲೋವಿಕ್ ಮತ್ತು ವಸೀಮ್ ಅಬ್ಬಾಸ್ ಸೇರಿದಂತೆ ಟಿ20 ಪಂದ್ಯಗಳಲ್ಲಿ ಎರಡು ಹ್ಯಾಟ್ರಿಕ್‌ಗಳನ್ನು ಪಡೆದಿರುವ ಬೌಲರ್‌ಗಳ ಗುಂಪಿಗೆ ಪ್ಯಾಟ್ ಕಮ್ಮಿನ್ ಸೇರಿದ್ದಾರೆ.

ಮೂರನೇ ಅಚ್ಚರಿ ಫಲಿತಾಂಶ

ಈ ಬಾರಿಯ ವಿಶ್ವಕಪ್‌ನಲ್ಲಿ ಅಚ್ಚರಿ ಫಲಿತಾಂಶಗಳು ಬರುತ್ತಿದ್ದು, ಎಲ್ಲರ ಚಿತ್ತ ಜಗ್ಗುತ್ತಿದೆ. ವಿಶ್ವಕಪ್‌ನ ಲೀಗ್ ಹಂತದ ಪಂದ್ಯದಲ್ಲಿ ಇದೇ ಮೊದಲು ಬಾರಿಗೆ ಆಡುತ್ತಿರುವ ಅಮರಿಕ ಪಾಕಿಸ್ತಾನಕ್ಕೆ ಸೋಲಿಸಿ ಇತಿಹಾಸ ನಿರ್ಮಿಸಿತ್ತು, ಅದಾದಮೇಲೆ ಅಫ್ಘಾನಿಸ್ತಾನ ಬಲಿಷ್ಠ ನ್ಯೂಜಿಲೆಂಡ್ ತಂಡವನ್ನು ಸೋಲಿಸಿತ್ತು. ಇದೀಗ ಅಫ್ಘಾನಿಸ್ತಾನವು ಮತ್ತೊಮ್ಮೆ ಐತಿಹಾಸಿಕ ಗೆಲುವು ಸಾಧಿಸಿದ್ದು, ವಿಶ್ವ ಚಾಂಪಿಯನ್ ಆಸ್ಟ್ರೇಲಿಯಾವನ್ನು ಸೋಲಿಸಿದೆ.

ಸೆಮಿಸ್‌ಗೆ ಆಂಗ್ಲರು | ಶಿಶುಗಳ ಪ್ರವಾಸ ಬಹುತೇಕ ಅಂತ್ಯ

ಬಟ್ಲರ್ ಆಟಕ್ಕೆ ಬೆಚ್ಚಿದ ಅಮೆರಿಕ

ಬ್ರಿಡ್ಜ್‌ಟೌನ್: ಜಾಸ್ ಬಟ್ಲರ್ ಅವರ ಸ್ಫೋಟಕ ಬ್ಯಾಟಿಂಗ್ ಹಾಗೂ ಇಂಗ್ಲೆಂಡ್ ಬೌಲರ್‌ಗಳ ಸಾಂಘಿಕ ಬೌಲಿಂಗ್ ದಾಳಿಗೆ ಅಮೆರಿಕ ತತ್ತರಿಸಿದ್ದು, ತನ್ನ ಮೊದಲ ವಿಶ್ವಕಪ್‌ನಿಂದ ಬಹುತೇಕ ಹೊರಬಿದ್ದಿದೆ. ಆ ಮೂಲಕ ಇಂಗ್ಲೆಂಡ್ 10 ವಿಕೆಟ್‌ಗಳ ಭರ್ಜರಿ ಗೆಲುವು ಸಾಧಿಸುವುದರೊಂದಿಗೆ ಸೆಮಿಫೈನಲ್ ಟಿಕೆಟ್ ಪಡೆದುಕೊಂಡಿದೆ. ಇಲ್ಲಿ ನಡೆದ ಪಂದ್ಯದಲ್ಲಿ ಟಾಸ್ ಸೋತು ಮೊದಲು ಬ್ಯಾಟಿಂಗ್ ಮಾಡಿದ ಅಮೆರಿಕ 115 ರನ್‌ಗಳಿಗೆ ಸರ್ವಪತನ ಕಂಡಿತು. ಅದನ್ನು ಬೆನ್ನುಹತ್ತಿದ ಆಂಗ್ಲರು ಯಾವುದೇ ವಿಕೆಟ್ ಕಳೆದುಕೊಳ್ಳದೆ, 9.4 ಓವರ್‌ಗಳಲ್ಲೇ ಪಂದ್ಯ ಗೆದ್ದುಕೊಂಡಿತು.

ಆರಂಭದಲ್ಲೇ ಕುಸಿದ ಅಮೆರಿಕ: ಟಾಸ್ ಸೋತು ಮೊದಲು ಬ್ಯಾಟಿಂಗ್ ಮಾಡಿದ ಅಮೆರಿಕ ತಂಡಕ್ಕೆ ಆರಂಭಿಕ ಆಘಾತ ಉಂಟಾಯಿತು. ಟೇಲರ್ 12 ರನ್ ಗಳಿಸಿ ವಿಕೆಟ್ ಒಪ್ಪಿಸಿದರು. ಅದರಂತೆ ಗೌಸ್ 8 ರನ್ ಗಳಿಸಿ ವಿಕೆಟ್ ಒಪ್ಪಿಸಿದರು. ಸ್ಫೋಟಕ ಬ್ಯಾಟರ್ ಆರೋನ್ ಸಹ 10 ರನ್ ಗಳಿಸಿ ವಿಕೆಟ್ ಒಪ್ಪಿಸಿದರು. ಈ ವೇಳೆ ಜತೆಗೂಡಿದ ಅನುಭವಿ ಕೋರಿ ಆ್ಯಂಡರ್ಸನ್ ಹಾಗೂ ನಿತೀಶ್ ಕುಮಾರ್ ನಿಧಾನಗತಿಯಾಟ ಪ್ರದರ್ಶಿಸಿದರು. ಆದರೆ ಆ್ಯಂಡರ್ಸನ್ 29 ರನ್ ಗಳಿಸಿ ವಿಕೆಟ್ ನೀಡಿದರು. ಮಿಲಿಂದ್ ಕುಮಾರ್ 4 ರನ್ ಗಳಿಸಿ ವಿಕೆಟ್ ನೀಡಿದರು. ಹರ್ಮೀತ್ ಸಿಂಗ್ 21 ರನ್ ಗಳಿಸಿ ವಿಕೆಟ್ ನೀಡಿದರು. ನಿತೀಶ್ ಕುಮಾರ್ 30 ರನ್ ಗಳಿಸಿ ವಿಕೆಟ್ ಒಪ್ಪಿಸಿದರು. ಉಳಿದಂತೆ ಎಲ್ಲರೂ ಶೂನ್ಯಕ್ಕೆ ಆಟ ನಿಲ್ಲಿಸದರು.

ಅಮೆರಿಕ 115/10, ನಿತೀಶ್ ಕುಮಾರ್ 30, ಆ್ಯಂಡರ್ಸನ್ 29, ಜಾರ್ಡನ್ 10/4
ಇಂಗ್ಲೆಂಡ್: 9.4 ಓವರ್‌ಗಲಲ್ಲಿ 117/0 ಬಟ್ಲರ್ 83★, ಸಾಲ್ಟ್ 25★

ಮಿಂಚಿದ ಜಾಸ್ ಬಟ್ಲರ್: ಅದನ್ನು ಬೆನ್ನುಹತ್ತಿದ ಇಂಗ್ಲೆಂಡ್ ತಂಡವು ಯಾವುದೇ ವಿಕೆಟ್ ಇಲ್ಲದೆ ಗೆಲುವು ಸಾಧಿಸಿತು. ಆರಂಭಿಕ ಜಾಸ್ ಬಟ್ಲರ್ ಸ್ಫೋಟಕ ಬ್ಯಾಟಿಂಗ್ ಆರಂಭಿಸಿದರು. ಅಮೆರಿಕ ಬೌಲರ್‌ಗಳನ್ನು ಮನ ಬಂದಂತೆ ದಂಡಿಸಿದ ಅವರು, ಪವರ್‌ಪ್ಲೇನಲ್ಲೇ ಪಂದ್ಯ ತಮ್ಮೆಡೆಗೆ ಕಸಿದುಕೊಂಡರು. ಬರೋಬ್ಬರಿ 7 ಸಿಕ್ಸ್ ಹಾಗೂ 6 ಬೌಂಡರಿ ಸಿಡಿಸಿದ ಅವರು, 38 ಎಸೆತಗಳಲ್ಲಿ ಅಜೇಯ 83 ರನ್ ಗಳಿಸಿದರು. ಮತ್ತೊಂದೆಡೆ ಕ್ರೀಜ್‌ನಲ್ಲಿ ನಿಂತಿದ್ದ ಸಾಲ್ಟ್, 25 ರನ್ ಗಳಿಸಿ ಅಜೇಯರಾಗಿ ಉಳಿದರು.

ಫುಟ್‌ಬಾಲ್: ಬೆಲ್ಜಿಯಂಗೆ 2 ಗೋಲಿನಿಂದ ಗೆಲುವು

ದೆಹಲಿ: 73 ಸೆಕೆಂಡುಗಳ ನಂತರ ಯುರಿ ಟೈಲೆಮನ್ಸ್ ಗಳಿಸಿದ ಗೋಲು ಮತ್ತು ಕೆವಿನ್ ಡಿ ಬ್ರುಯೆನ್ ಗಳಿಸಿದ ಗೋಲಿನಿಂದ ಬೆಲ್ಜಿಯಂ ರೊಮೇನಿಯಾ ವಿರುದ್ಧ 2-0 ಗೋಲಿನಿಂದ ಭರ್ಜರಿ ಗೆಲುವು ಸಾಧಿಸಿದೆ.

ಈ ಗೆಲುವಿನೊಂದಿಗೆ ಫುಟ್‌ಬಾಲ್ ಇತಿಹಾಸದಲ್ಲಿ ವಿಚಿತ್ರ ಫಲಿತಾಂಶ ಬಂದಿದ್ದು, ಯುರೋಪಿಯನ್ ಚಾಂಪಿಯನ್‌ಶಿಪ್‌ನಲ್ಲಿ ಮೊದಲ ಬಾರಿಗೆ, ಗುಂಪಿನ ಎಲ್ಲಾ ನಾಲ್ಕು ತಂಡಗಳು ಎರಡು ಸುತ್ತುಗಳ ನಂತರ ಸಮಾನ ಅಂಕಗಳನ್ನು ಹೊಂದಿವೆ, ಶುಕ್ರವಾರ ಸ್ಲೋವಾಕಿಯಾ ವಿರುದ್ಧ ಉಕ್ರೇನ್ 2-1 ಗೋಲುಗಳಿಂದ ಜಯಗಳಿಸಿದ ನಂತರ.

ಬೆಲ್ಜಿಯಂ ಉಕ್ರೇನ್ ವಿರುದ್ಧ ಮತ್ತು ಸ್ಲೋವಾಕಿಯಾ ರೊಮೇನಿಯಾವನ್ನು ಎದುರಿಸುವಾಗ ಎಲ್ಲಾ ಫಲಿತಾಂಶಗಳು ಈಗ ಲಭ್ಯವಿವೆ, ಅಲ್ಲಿ ಗುಂಪಿನಲ್ಲಿ ಅಗ್ರಸ್ಥಾನ ಪಡೆಯಲು ನಾಲ್ಕು ಅಂಕಗಳು ಸಾಕಾಗಬಹುದು ಆದರೆ ತಂಡವು ಹೊರಗುಳಿಯಬಹುದು.

ಪ್ರಿಕ್ವಾರ್ಟರ್ ಫೈನಲ್‌ಗೆ ರೊನಾಲ್ಡೊ ತಂಡ

ರೊನಾಲ್ಡೊ ನೇತೃತ್ವದ ಪೋರ್ಚುಗಲ್ ಟರ್ಕಿ ವಿರುದ್ಧದ ಪಂದ್ಯದಲ್ಲಿ 3-0 ಗೋಲುಗಳ ಸುಲಭ ಜಯ ಸಾಧಿಸಿದ್ದು, ಪ್ರಿ ಕ್ವಾರ್ಟರ್ ಫೈನಲ್ ಹಂತ ತಲುಪಿದೆ. ಟರ್ಕಿಯ ಸಮೆಟ್ ಅಕಯ್ದೀನ್ ಗೊಂದಲದಿಂದ ತಮ್ಮ ಗೋಲು ಪೆಟ್ಟಿಗೆಯಲ್ಲೇ ಹೊಡೆದ ಗೋಲಿನ ನೆರವಿನಿಂದ ಟೂರ್ನಿಯಲ್ಲಿ ಸತತ ಎರಡನೇ ಜಯ ದಾಖಲಿಸಿದ ಪೋರ್ಚುಗಲ್, ಎಫ್ ಗುಂಪಿನಲ್ಲಿ ಅಗ್ರಸ್ಥಾನ ಪಡೆಯಿತು. ಟೂರ್ನಿಯಲ್ಲಿ ಪ್ರಶಸ್ತಿ ಗೆಲ್ಲುವ ಫೇವರಿಟ್ ತಂಡವೆನಿಸಿದ ಪೋರ್ಚುಗಲ್ ತಂಡದ ನಾಯಕ ರೊನಾಲ್ಡೊ ಗೋಲು ಹೊಡೆಯುವ ಅವಕಾಶ ಹೊಂದಿದ್ದರೂ, ಗೋಲು ಹೊಡೆಯಲು ಅತ್ಯಂತ ಸೂಕ್ತ ಸ್ಥಾನದಲ್ಲಿದ್ದ ಬ್ರೂನೊ ಅವರಿಗೆ ಚೆಂಡ್ ಪಾಸ್ ಮಾಡುವ ಮೂಲಕ ಶ್ಲಾಘನೆಗೆ ಪಾತ್ರರಾದರು. ಪಂದ್ಯದುದ್ದಕ್ಕೂ ಪ್ರಾಬಲ್ಯ ಮೆರೆದ ಪೋರ್ಚುಗಲ್ ಆಟಗಾರರಿಗೆ ಟರ್ಕಿ ಯಾವ ಹಂತದಲ್ಲೂ ಸವಾಲಾಗಲಿಲ್ಲ.

ದ.ಆಫ್ರಿಕಾಗೆ 3ನೇ ಏಕದಿನದಲ್ಲೂ ಸೋಲು | ಮಿಂಚಿದ ಮಂದಾನ

ಕ್ಲೀನ್‌ಸ್ವಿಪ್ ಮಾಡಿದ ವನಿತೆಯರು

ಬೆಂಗಳೂರು: ಭಾರತ ಮಹಿಳಾ ತಂಡ ಹಾಗೂ ದಕ್ಷಿಣ ಆಫ್ರಿಕಾ ಮಹಿಳಾ ತಂಡಗಳ ನಡುವಿನ ಮೂರನೇ ಮತ್ತು ಕೊನೆಯ ಏಕದಿನ ಪಂದ್ಯದಲ್ಲಿ ಭಾರತೀಯ ವನಿತೆಯರು 6 ವಿಕೆಟ್‌ಗಳ ಭರ್ಜರಿ ಗೆಲುವು ದಾಖಲಿಸಿದ್ದು, ದ.ಆಫ್ರಿಕಾ ವಿರುದ್ಧದ ಸರಣಿಯನ್ನು ಕ್ಲೀನ್‌ಸ್ವಿಪ್ ಮಾಡಿದೆ. ಇದರೊಂದಿಗೆ ಮೂರು ಪಂದ್ಯಗಳ ಏಕದಿನ ಸರಣಿಯನ್ನು 3-0 ಅಂತರದಿಂದ ವಶಪಡಿಸಿಕೊಂಡಿದೆ.

ಬೆಂಗಳೂರಿನ ಎಂ.ಚಿನ್ನಸ್ವಾಮಿ ಕ್ರೀಡಾಂಗಣದಲ್ಲಿ ನಡೆದ ಭಾರತ ಮಹಿಳಾ ತಂಡ ಹಾಗೂ ದಕ್ಷಿಣ ಆಫ್ರಿಕಾ ಮಹಿಳಾ ತಂಡಗಳ ನಡುವಿನ ಮೂರನೇ ಹಾಗೂ ಕೊನೆಯ ಏಕದಿನ ಪಂದ್ಯದಲ್ಲಿ ಟಾಸ್ ಗೆದ್ದು ಮೊದಲು ಬ್ಯಾಟಿಂಗ್ ಮಾಡಿದ ದ. ಆಫ್ರಿಕಾ 50 ಓವರ್‌ಗಳಲ್ಲಿ 8 ವಿಕೆಟ್ ನಷ್ಟಕ್ಕೆ 215 ರನ್ ಗಳಿಸಿತು. ಅದನ್ನು ಬೆನ್ನುಹತ್ತಿದ ಭಾರತ 40.4 ಓವರ್‌ಗಳಲ್ಲಿ 4 ವಿಕೆಟ್ ಕಳೆದುಕೊಂಡು 220 ರನ್ ಗಳಿಸಿ ಭರ್ಜರಿ ಗೆಲುವು ಸಾಧಿಸಿತು.

ದ.ಆಫ್ರಕಾಗೆ ವೊಲ್ವಾರ್ಡ್ಟ್ ಆಸರೆ: ಟಾಸ್ ಗೆದ್ದು ಮೊಲು ಬ್ಯಾಟಿಂಗ್ ಮಾಡಿದ ದ.ಆಫ್ರಿಕಾಗೆ ಭರ್ಜರಿ ಆರಂಭ ಸಿಕ್ಕಿತು. ಭಾರೀ ಬ್ಯಾಟಿಂಗ್ ಮಾಡಿದ ನಾಯಕಿ ವೊಲ್ವಾರ್ಡ್ಟ್ ಟಿ20ಯಂತೆ ಸ್ಫೋಟಕ ಬ್ಯಾಟಿಂಗ್ ಮಾಡಿದರು. ಅವರೊಂದಿಗೆ ಬ್ರಿಟ್ಸ್ ಸಹ ಉತ್ತಮ ಬ್ಯಾಟಿಂಗ್ ಮಾಡಿದರು ಆದರೆ, ಈ ವೇಳೆ ಬ್ರಿಟ್ಸ್ ರನ್ ಔಟ್ ಆದರು. ಈ ಬಳಿಕ ಕಾಪ್ ಸಹ 7 ರನ್ ಗಳಿಸಿ ವಿಕೆಟ್ ನೀಡಿದರು. ಬೋಶ್ 5 ರನ್ ಗಳಿಸಿ ವಿಕೆಟ್ ಒಪ್ಪಿಸಿದರೆ, ಕ್ಲರ್ಕ್ 26 ರನ್ ಗಳಿಸಿ ಅಲ್ಪ ಹೊತ್ತು ನಿಂತರು. ವೊಲ್ವಾರ್ಡ್ಟ್ 67 ರನ್ ಗಳಿಸಿ ವಿಕೆಟ್ ಒಪ್ಪಿಸಿದರು. ಉಳಿದಂತೆ ಶಾಂಗೆಸ್ 16, ರಿಡ್ಡರ್ 26★ರನ್ ಗಳಿಸಿದರು.

ಮಿಂಚಿದ ಸ್ಮೃತಿ, ಕೌರ್: ಅದನ್ನು ಬೆನ್ನುಹತ್ತಿದ ಭಾರತಕ್ಕೆ ಭರ್ಜರಿ ಆರಂಭ ಸಿಕ್ಕಿತು. ಆರಂಭದಲ್ಲೇ ಸ್ಮೃತಿ ಮಂದಾನ ತಮ್ಮ ಭರ್ಜರಿ ಫಾರ್ಮ್ ಅನ್ನು ಮುಂದುವರಿಸಿದರು. ಅವರೊಂದಿಗೆ ಶಿಫಾಲಿ ಸಹ ಕೈಜೋಡಿಸಿದರು. ಆದರೆ ಈ ವೇಳೆ ವರ್ಮಾ 25 ರನ್ ಗಳಿಸಿ ವಿಕೆಟ್ ಒಪ್ಪಿಸಿದರು. ಪ್ರೀಯಾ 28 ರನ್ ಗಳಿಸಿ ಔಟಾದರು. ಈ ವೇಳೆ ಜತೆಗೂಡಿದ ಮಂದಾನ ಹಾಗೂ ನಾಯಕಿ ಕೌರ್ ಗೆಲುವಿನತ್ತ ಪಂದ್ಯ ಕೊಂಡೊಯ್ದರು. ಸ್ಮೃತಿ ಮಂದಾನ 90 ರನ್ ಗಳಿಸಿ ಶತಕ ವಂಚಿತರಾದರು. ಕೌರ್ 42 ರನ್ ಗಳಿಸಿ ರನೌಟ್‌ಗೆ ಬಲಿಯಾದರು. ಕೊನೆಯಲ್ಲಿ ರಾಡ್ರಿಗಸ್ 19 ರನ್ ಗಳಿಸಿ ಪಂದ್ಯವನ್ನು ಗೆಲ್ಲಿಸಿದರು.

ದ.ಆಫ್ರಕಾ: 215/8 ವೊಲ್ವಾರ್ಡ್ಟ್ 67, ಬ್ರಿಟ್ಸ್ 38, ದೀಪ್ತಿ 27/2, ರೆಡ್ಡಿ 26/2
ಭಾರತ: 40.4 ಓವರ್‌ಗಳಲ್ಲಿ 220/4 ಸ್ಮೃತಿ 90, ಕೌರ್ 42, ಅಯಾಬೊಂಗಾ 38/1

ಸೇಡಿನ ತವಕದಲ್ಲಿ ರೋಹಿತ್ ಪಡೆ

ಲೂಸಿಯಾ: ಸೂಪರ್ 8 ಈಗಾಗಲೇ ಚಾಲ್ತಿಯಲ್ಲಿ ಇದ್ದು, ವಿಶ್ವಕಪ್ ಸೆಮಿಫೈನಲ್ ಪ್ರವೇಶ ಪಡೆಯಲು ಮಾರಾಮಾರಿ ನಡೆಯುತ್ತಿದೆ. ಈ ಹಂತಕ್ಕೆ ತಲುಪಿರುವ 8 ತಂಡಗಳ ಪೈಕಿ 4 ತಂಡಗಳು ಮಾತ್ರ ಸೆಮಿಸ್ ತಲುಪಲಿದ್ದು, ಪ್ರತಿಯೊಂದು ತಂಡಕ್ಕೆ ತಲಾ ಮೂರು ಪಂದ್ಯಗಳನ್ನು ಆಡಿಸಲಾಗುತ್ತಿದೆ. ಆ ನಿಟ್ಟಿನಲ್ಲಿ ಭಾರತವು ಎ ಗುಂಪಿನ ಮೊದಲ ಎರಡು ಪಂದ್ಯಗಳನ್ನು ಗೆದ್ದಿದ್ದು, ಈಗಾಗಲೇ ಸೆಮಿಫೈನಲ್‌ಗೆ ಲಗ್ಗೆ ಇಟ್ಟಿದೆ. ಮೊದಲ ಗುಂಪಿನ ಅಗ್ರ ಸ್ಥಾನದಲ್ಲಿ ಇರುವ ಭಾರತ ಕಳೆದ ಎರಡು ಪಂದ್ಯಗಳಲ್ಲಿ ಬಾಂಗ್ಲಾ ಹಾಗೂ ಅಫ್ಘಾನಿಸ್ತಾನದ ವಿರುದ್ಧ ಭರ್ಜರಿ ಗೆಲುವು ಸಾಧಿಸಿದೆ. ಇದೀಗ ಸೋಮವಾರದ ಪಂದ್ಯದಲ್ಲಿ ಭಾರತ ಆಸ್ಟ್ರೇಲಿಯಾವನ್ನು ಎದುರಿಸಲಿದೆ. ಈ ನಿಟ್ಟಿನಲ್ಲಿ ಎಂಟರ ಘಟ್ಟದ ಎಲ್ಲ ಪಂದ್ಯಗಳನ್ನು ಗೆಲ್ಲುವ ಮೂಲಕ ಸೆಮಿಫೈನಲ್ ಪ್ರವೇಶಿಸುವ ಮೊದಲ ತಂಡವಾಗಲು ಭಾರತ ಕಣ್ಣಿಟ್ಟಿದೆ. ಮತ್ತೊಂದೆಡೆ ಏಕದಿನ ವಿಶ್ವಕಪ್‌ನ ಸೇಡು ತೀರಿಸಿಕೊಳ್ಳುವ ತವಕದಲ್ಲಿ ಭಾರತ ಇದೆ.

ಆತ್ಮವಿಶ್ವಾಸದಲ್ಲಿ ಭಾರತ: ಟಿ20 ವಿಶ್ವಕಪ್‌ನಲ್ಲಿ ಭಾರತ ಮಳೆಯಿಂದ ಒಂದು ಪಂದ್ಯ ಡ್ರಾ ಬಿಟ್ಟರೆ ಆಡಿದ ಎಲ್ಲ ಪಂದ್ಯವೂ ಗೆದ್ದಿದೆ. ಪ್ರಮುಖವಾಗಿ ಬೌಲಿಂಗ್ ವಿಭಾಗ ಭರ್ಜರಿ ಕಾರ್ಯನಿರ್ವಹಿಸುತ್ತಿದ್ದು, ಎಷ್ಟೇ ಅಲ್ಪ ಮೊತ್ತ ಇದ್ದರೂ, ತಡಿಯುವ ಸಾಮ ರ್ಥ್ಯ ಹೊಂದಿದೆ. ಆದರೆ ಬ್ಯಾಟಿಂಗ್ ವಿಭಾ ಗದಲ್ಲಿ ಅಗ್ರಕ್ರಮಾಂಕದ ಬ್ಯಾಟರ್‌ಗಳು ಎಡವುತ್ತಿ ದ್ದು, ಕೊಹ್ಲಿ, ರೋಹಿತ್ ಫಾರ್ಮ್ ಚಿಂತೆಯಲ್ಲಿ ಇದ್ದಾರೆ.

ಆಸಿಸ್‌ಗೆ ಗೆಲುವು ಅನಿವಾರ್ಯ: ಇನ್ನು ಆಸ್ಟ್ರೇಲಿಯಾ ತಂಡವು ಅಫ್ಘಾನಿಸ್ತಾನದ ವಿರುದ್ಧ ಸೋಲನುಭವಿಸಿದ್ದು, ಸೆಮಿಸ್‌ಗೆ ತಲುಪಲು ಗೆಲುವು ಅನಿವಾರ್ಯವಾಗಿದೆ. ಸೂಪರ್ 8ರಲ್ಲಿ ಆಡಿರುವ 2 ಪಂದ್ಯಗಳಲ್ಲಿ 1 ಗೆದ್ದು ಎರಡನೇ ಸ್ಥಾನದಲ್ಲಿ ಇರುವ ಆಸಿಸ್‌ಗೆ ಭಾರತದ ಸವಾಲು ಅಗ್ನಿ ಪರೀಕ್ಷೆಯಾಗಲಿದೆ.

ತಲೆಕೆಡಿಸಿದ ಸಾನಿಯಾ ಮಿರ್ಜಾ ಪೋಸ್ಟ್

ದುಬೈ: ಭಾರತದ ಟೆನಿಸ್ ತಾರೆ ಸಾನಿಯಾ ಮಿರ್ಜಾ ಮತ್ತು ಕ್ರಿಕಟಿಗ ಮೊಹಮ್ಮದ್ ಶಮಿ ಗುಟ್ಟಾಗಿ ನಿಶ್ಚಿತಾರ್ಥ ಮಾಡಿಕೋಂಡಿದ್ದು, ಶೀಘ್ರದಲ್ಲೇ ಮದುವೆಯಾಗಲಿದ್ದಾರೆ ಎಂಬ ಸುದ್ದಿ ಸಾಮಾಜಿಕ ಜಾಲತಾಣದಲ್ಲಿ ಹರಿದಾಡು ತ್ತಿದ್ದು, ಇದೀಗ ಸಾನಿಯಾ ಮಿರ್ಜಾ ಹಾಕಿರುವ ಸ್ಟೋರಿಯೊಂದು ಚರ್ಚೆಗೆ ವೇದಿಕೆ ಮಾಡಿಕೊಟ್ಟಿದೆ. ಇತ್ತೀಚಿಗಷ್ಟೇ ಶಮಿ ತಮ್ಮ ದಾಂಪತ್ಯ ಜೀವನಕ್ಕೆ ಅಂತ್ಯ ಹಾಡಿದ್ದರು. ಈ ಹಿನ್ನಲೆಯಲ್ಲಿ ಪಾಕ್ ಕ್ರಿಕೆಟಿಗನೊಂದಿಗೆ ಮದು ವೆಯಾಗಿ ಬೇರೆಯಾಗಿರುವ ಸಾನಿಯಾ ಮಿರ್ಜಾ ಮದುವೆಯಾಗಲಿದ್ದಾರೆ ಎಂಬ ವಿಷಯ ಎಲ್ಲೆಡೆ ಹರಿದಾಡುತ್ತಿತ್ತು. ಆದರೆ ಸಾನಿಯಾ ತಂದೆ ಇಮ್ರಾನ್ ಮಿರ್ಜಾ ಇದು ಸುಳ್ಳು ಸುದ್ದಿ. ಇದೆಲ್ಲವೂ ಮೂರ್ಖತನ, ಅವಳು ಶಮಿಯನ್ನೂ ಭೇಟಿಯೂ ಮಾಡಿಲ್ಲ ಎಂದು ಹೇಳಿ ಸುದ್ದಿಯನ್ನು ಅಲ್ಲಗಳೆದಿದ್ದರು. ಆದರೆ, ಇದೀಗ ಸಾಮಿಯಾ ಮಿರ್ಜಾ ಅವರು ತಮ್ಮ ಇನ್‌ಸ್ಟಾಗ್ರಾಮ್ ಖಾತೆಯಲ್ಲಿ ಹಾಕಿದ ಸ್ಟೋರಿಯು ಮತ್ತೆ ಚರ್ಚೆಗೆ ವೇದಿಕೆ ಮಾಡಿಕೊಟ್ಟಿದೆ. ಇತ್ತೀಚಿನ ತಮ್ಮ ಇನ್‌ಸ್ಟಾಗ್ರಾಮ್ ಖಾತೆಯಲ್ಲಿ ಅಭಿಮಾನಿಗಳಿಗೆ 'ಸಬರ್ ಕರೋ ಆಲ್ವೇಸ್ ಸಬರ್ ಕರೋ ಎಂದು ಬರೆದುಕೊಂಡಿದ್ದಾರೆ. ಅವರ ಈ ಮಾರ್ಮಿಕ ಪೋಸ್ಟ್ ಕಂಡು ನೆಟ್ಟಿಗರು ಸಾನಿಯಾ ಅವರು ಶಮಿ ಜತೆ ಹಸೆಮಣೆ ಏರುವುದು ಪಕ್ಕಾ ಎಂದು ಎಂದು ಕತೆ ಕಟ್ಟಲಾಗುತ್ತಿದೆ.